

**STATISTICKÁ ROČENKA
Z OBLASTI PRÁCE A SOCIÁLNÍCH VĚCÍ
2014**

Praha 2015



© Ministerstvo práce a sociálních věcí, 2015

ISBN 978-80-7421-104-1

OBSAH

ÚVOD	7
1. OBYVATELSTVO	9
1.1 Složení obyvatelstva podle pohlaví v jednotlivých okresech ČR	11
1.2 Věkové složení obyvatelstva podle věkových skupin za kraje ČR	13
2.I. MZDY A ZAMĚSTNANCI	15
2.1.1 Průměrná hrubá měsíční mzda (na přepočtené počty zaměstnanců) v roce 2014	17
2.1.2 Průměrná měsíční nominální mzda (na přepočtené počty zaměstnanců) a počet zaměstnanců v roce 2014 podle odvětví	18
2.1.3 Průměrná měsíční nominální mzda (na přepočtené počty zaměstnanců) podle velikosti zpravodajské jednotky	19
2.1.4 Průměrná měsíční nominální mzda (na přepočtené počty zaměstnanců) v územním členění v roce 2014	20
2.1.5 Bilance zdrojů pracovních sil a jejich rozdělení	21
2.II. VÝBĚR Z RESORTNÍHO STATISTICKÉHO ŠETŘENÍ ISPV (Informační systém o průměrném výděлку)	23
2.II.1 Průměrné hodinové výdělky podle hlavních tříd zaměstnání CZ-ISCO	25
2.II.2 Průměrné hodinové výdělky podle věkových kategorií	26
2.II.3 Průměrné hodinové výdělky podle vzdělání	27
2.II.4 Průměrné hodinové výdělky podle věkových kategorií a pohlaví	28
2.II.5 Průměrné hodinové výdělky podle vzdělání a pohlaví	29
3. STATISTIKA NEZAMĚSTNANOSTI	31
3.1 Průměrný počet uchazečů o zaměstnání, průměrný podíl nezaměstnaných osob v letech 2013 a 2014	33
3.2 Počty uchazečů o zaměstnání podle délky nezaměstnanosti k 31. prosinci 2013 a 2014	35
3.3 Pohyb uchazečů o zaměstnání v letech 2013 a 2014	37
3.4 Uchazeči o zaměstnání, podíl nezaměstnaných osob, počet uchazečů na 1 volné pracovní místo k 31. prosinci 2013 a 2014	39
3.5.1 Vývoj na trhu práce v roce 2014	41
3.5.2 Struktura nezaměstnanosti v roce 2014	42
3.6 Vývoj v oblasti aktivní politiky zaměstnanosti a rekvalifikací v roce 2014	43
3.7 Počet evidovaných nezaměstnaných, volných pracovních míst a podíl nezaměstnaných osob ke konci sledovaného měsíce	44
3.8 Podíl nezaměstnaných osob v okresech a krajích ČR k 31. prosinci 2014	45
3.9 Průměrná měsíční výše podpory v nezaměstnanosti v letech 2013 a 2014	46
4. DŮCHODY	49
4.1 Počet nově přiznaných důchodů podle druhu důchodu, pohlaví a podle krácení pro souběh v roce 2014	51
4.2 Průměrná výše nově přiznaných důchodů podle druhu důchodu, pohlaví a podle krácení pro souběh v roce 2014	52
4.3 Struktura nově přiznaných důchodů v roce 2014	53
4.4 Vývoj počtu a průměrné měsíční výše nově přiznaných důchodů v letech 2012 – 2014	54
4.5 Důchody vyplácené za prosinec 2014	55
4.6 Počet důchodců v prosinci 2014 podle druhu důchodu, pohlaví a krajů	56
4.7 Průměrná výše sólo důchodů v prosinci 2014 podle druhu důchodu, pohlaví a krajů	57

4.8	Počet důchodců a průměrná výše jejich důchodů u důchodů vyplácených za prosinec v letech 2009 – 2014	58
4.9	Vývoj počtu starobních důchodců a průměrné výše starobních důchodů v prosinci let 2009 – 2014	59
5.	TERÉNNÍ A AMBULANTNÍ SOCIÁLNÍ SLUŽBY PRO SENIORY A OSOBY SE ZDRAVOTNÍM POSTIŽENÍM	61
5.1	Výše příjmů celkem za sociální službu v roce 2014	63
5.2	Výše příjmů z úhrad klientů za sociální službu v roce 2014	64
5.3	Výdaje na sociální službu v roce 2014	65
5.4	Počet uživatelů (klientů) sociálních služeb v roce 2014	66
5.5	Průměrný evidenční počet zdravotnických pracovníků v sociálních službách v roce 2014	68
5.6	Evidovaný počet neuspokojených žádostí o sociální službu v roce 2014	69
6.	SOCIÁLNÍ SLUŽBY	71
6.1	Počet sociálních služeb a jejich kapacita v roce 2014	73
6.2	Počet pobytových sociálních služeb v roce 2014 - kapacita služby (počet pokojů)	74
6.3	Počet uživatelů (klientů) sociálních služeb v roce 2014	75
6.4	Sociální služby podle zřizovatele v roce 2014	78
6.5	Kapacita a ekonomické ukazatele v sociálních službách v roce 2014	79
6.6	Počet neuspokojených žádostí o sociální služby k 31. 12. 2014	80
7.	ZAMĚSTNANCI A PLATY V ODVĚTVĚ SOCIÁLNÍ PÉČE, SOCIÁLNÍHO ZABEZPEČENÍ, ZAMĚSTNANOSTI A BEZPEČNOSTI PRÁCE	81
7.1	Zaměstnanci a prostředky na platy - odvětví sociální péče celkem (KÚ, statutární města, obce s rozšířenou působností a CSS řízená MPSV) v roce 2014	83
7.2	Zaměstnanci a prostředky na platy - rezort MPSV v roce 2014	84
7.3	Průměrná měsíční výše platových složek - odvětví sociální péče celkem (KÚ, statutární města, obce s rozšířenou působností a CSS řízená MPSV) v roce 2014	85
8.	SOCIÁLNĚ-PRÁVNÍ OCHRANA DĚTÍ	87
8.1	Děti (skupiny sourozenců) evidované orgány SPOD	89
8.2	Umístování dětí a mladistvých do náhradní rodinné, ústavní a ochranné výchovy v roce 2014	90
8.3	Počet klientů evidovaných kurátory pro mládež v roce 2014	91
8.4	Počet klientů kurátorů pro mládež podle typu řešených případů v roce 2014	92
8.5	Počet dětí v náhradní rodinné péči	93
8.6	Vývoj počtu pěstounů, poručníků a jiných pečujících osob	94
8.7	Počty žádostí o náhradní rodinnou péči	95
8.8	Zařízení sociálně-právní ochrany 31. 12. 2014	96
8.9.1	Počet podaných návrhů soudu/oznámení policii ze strany orgánů SPOD v roce 2014	97
8.9.2	Činnosti orgánů SPOD v roce 2014	98
8.10	Počet týraných, zneužívaných a zanedbávaných dětí podle věku dítěte a sociálního prostředí v roce 2014	99
8.11	Počet zaměstnanců orgánů SPOD v roce 2014	100
8.12	Počet dětí s nařízenou ústavní výchovou nebo uloženou ochrannou výchovou umístěných v ústavních zařízeních	101
9.	SOCIÁLNÍ PRÁCE	103
9.1	Počet klientů sociálních pracovníků k 31.12. 2014	105
9.2	Sociální práce s osobami propuštěnými z vězení a ze školských zařízení pro výkon ústavní nebo ochranné výchovy v roce 2014	106
9.3	Počet pracovníků sociálního odboru a jiných odborů vykonávajících činnost sociální práce	107

10.	PŘÍJMY A VÝDAJE KAPITOLY 313	109
10.1	Vývoj plnění rozpočtu kapitoly 313 – MPSV ČR	111
10.2	Vývoj plnění rozpočtu příjmů organizačních složek státu	112
10.3	Vývoj plnění rozpočtu výdajů organizačních složek státu	113
10.4	Vývoj výdajů na transfery obyvatelstvu	114
11.	DÁVKY STÁTNÍ SOCIÁLNÍ PODPORY A PĚSTOUNSKÉ PÉČE	115
11.1	Vývoj vyplacených dávek státní sociální podpory a pěstounské péče	117
11.2	Počet vyplacených dávek státní sociální podpory a pěstounské péče podle krajů v roce 2014	118
11.3	Výdaje na dávky státní sociální podpory a pěstounské péče podle krajů v roce 2014	119
11.4	Strukturální rozložení výdajů na dávky státní sociální podpory a pěstounské péče v roce 2014	120
11.5	Příjemci rodičovského příspěvku podle pohlaví a krajů	121
12.	LÉKAŘSKÁ POSUDKOVÁ SLUŽBA	123
12.1	Počty posudků zpracovaných posudkovými komisemi (posudky komisí MPSV ve vztahu k posudkům orgánů I. stupně – změny)	125
12.2	Vývoj zjišťovacích prohlídek a kontrolních lékařských prohlídek (podle druhu invalidity)	126
12.3	Vývoj počtu ostatních posudků	127
12.4	Statistika řízení dle předmětu řízení	128
13.	NEMOCENSKÉ POJIŠTĚNÍ	129
13.1	Základní ukazatele nemocenského pojištění v roce 2014	131
13.2	Procento pracovní neschopnosti pro nemoc a úraz v roce 2014	132
13.3	Dávky nemocenského pojištění v roce 2014	133
13.4	Ukončené případy dočasné pracovní neschopnosti v roce 2014	134
14.	DÁVKY POMOCI V HMOTNÉ NOUZI, DÁVKY PRO OSOBY SE ZDRAVOTNÍM POSTIŽENÍM, PŘÍSPĚVEK NA PÉČI	135
14.1	Vývoj výdajů a počtu příspěvků na živobytí	137
14.2	Vývoj výdajů a počtu doplatků na bydlení	138
14.3	Vývoj výdajů a počtu dávek mimořádné okamžité pomoci	139
14.4	Vývoj výdajů a počtu příspěvků na péči	140
14.5	Počet a suma vyplacených příspěvků na péči podle věku a stupně závislosti v roce 2014	141
14.6	Vývoj výdajů a počtu příspěvků na mobilitu	142
14.7	Vývoj výdajů a počtu příspěvků na zvláštní pomůcku	143
	SEZNAM ZKRATEK A PŘEHLED SYMBOLŮ	145

ÚVOD

Statistická ročenka z oblasti práce a sociálních věcí za rok 2014 obsahově navazuje na předchozí vydání. Datovou základnu ročenky tvoří zejména výstupy z resortních statistických zjišťování doplněné o vybrané ukazatele z příslušných resortních informačních systémů (např. v oblasti nepojistných dávkových systémů, lékařské posudkové služby), důchodové statistiky, statistiky mezd, nemocenského pojištění a demografie. Každý ze 14 oddílů ročenky je uvozen titulní stránkou s obsahem oddílu.

Pro **oddíl 1. Obyvatelstvo** byly převzaty demografické údaje Českého statistického úřadu.

Oddíl 2. obsahuje kromě části **Mzdy a zaměstnanci** (tabulky s označením **2.I.**), kde jsou uvedeny některé údaje z oblasti statistiky práce a mezd z **podkladů Českého statistického úřadu**, rovněž část **2.II. Výběr z resortního statistického šetření ISPV** zpracovanou na základě resortního čtvrtletního šetření o průměrném výdělku (zahrnuje statistiky průměrných hodinových výdělků).

Podkladem tabulek a grafů v **oddíle 3. Statistika nezaměstnanosti** jsou statistické informace zpracované z **evidence Úřadu práce ČR** o uchazečích o zaměstnání, volných pracovních místech a aktivní politice zaměstnanosti.

Oddíl 4. Důchody byl připraven na základě **statistických údajů České správy sociálního zabezpečení**. Obsahuje základní údaje o vývoji počtu důchodců a výše důchodů a podrobnější údaje o nově přiznaných důchodech v roce 2014.

Oddíl 5. Terénní a ambulantní sociální služby pro seniory a osoby se zdravotním postižením zachycuje důležité informace o sociálních službách poskytovaných těmto občanům, které vycházejí z resortního statistického zjišťování (MPSV) 10-01 o sociálních službách a sociální péči.

Oddíl 6. Sociální služby byl zpracován z vybraných údajů resortního statistického zjišťování V (MPSV)1-01 o sociálních službách poskytovaných v zařízeních sociálních služeb.

Podkladem pro **oddíl 7. Zaměstnanci a platy v odvětví sociální péče, sociálního zabezpečení, zaměstnanosti a bezpečnosti práce** byly zejména souhrnné údaje z resortního statistického zjišťování V (MPSV) 19a-01, které se z hlediska svého charakteru zaměřují na oblast zaměstnanosti, platů a pracovní pohotovosti v zařízeních sociálních služeb a další informační zdroj monitorující situaci v této oblasti v resortu práce a sociálních věcí.

Při zpracování **oddílu 8. Sociálně-právní ochrana dětí** se vycházelo z ročního resortního statistického zjišťování V (MPSV) 20-01 o výkonu sociálně-právní ochrany dětí.

Pro **oddíl 9. Sociální práce** byly použity souhrnné údaje z resortního statistického zjišťování V (MPSV) 26-01 o sociální práci (rozsah a struktura tabulek v tomto oddílu vychází ze změn, které byly v tomto zjišťování na rok 2014 provedeny).

Tabulky **oddílu 10. Příjmy a výdaje kapitoly 313** byly zpracovány z účetních výkazů a dalších finančních podkladů a obsahují údaje o výsledcích rozpočtového hospodaření resortu a dále přehled sociálních transferů kapitoly 313 v roce 2014.

Pro zpracování **oddílu 11. Dávky státní sociální podpory a pěstounské péče** byly použity údaje z příslušného resortního informačního systému o těchto dávkách (OKstat). Uvedené údaje charakterizují mimo jiné vývoj počtu a částek vyplacených dávek podle krajů ČR a v jednotlivých měsících roku 2014.

Do **oddílu 12. Lékařská posudková služba** byly zapracovány údaje z interních databází **České správy sociálního zabezpečení** a **odboru posudkové služby MPSV** (posudkové komise).

Do **oddílu 13. Nemocenské pojištění** byly zahrnuty rovněž **údaje České správy sociálního zabezpečení** a další **data zpracovaná Českým statistickým úřadem** (základní ukazatele nemocenského pojištění a výpočet průměrného procenta pracovní neschopnosti).

V **oddílu 14. Dávky pomoci v hmotné nouzi, dávky pro osoby se zdravotním postižením, příspěvek na péči** jsou použity údaje z příslušných resortních informačních systémů o vývoji průměrného počtu a sumy vyplacených dávek v jednotlivých krajích ČR, a to ve výše uvedených dávkových systémech (statistika příspěvku na péči je navíc uvedena v detailnější struktuře podle věku a stupně závislosti).

Ročenku zpracovalo **odd. statistické metodiky a rozborů**, odbor účetnictví a finančního výkaznictví **MPSV ČR**.

1. OBYVATELSTVO

- 1.1 Složení obyvatelstva podle pohlaví v jednotlivých okresech ČR
- 1.2 Věkové složení obyvatelstva podle věkových skupin za kraje ČR

SLOŽENÍ OBYVATELSTVA PODLE POHLAVÍ V JEDNOTLIVÝCH OKRESECH ČR

Územní jednotka	Stav k 1. 1. 2014			Stav k 31. 12. 2014		
	celkem	muži	ženy	celkem	muži	ženy
Hlavní město Praha	1 243 201	602 613	640 588	1 259 079	610 376	648 703
Benešov	96 273	47 580	48 693	96 718	47 770	48 948
Beroun	87 964	43 355	44 609	89 172	43 930	45 242
Kladno	160 767	78 643	82 124	161 621	79 102	82 519
Kolín	97 705	48 272	49 433	98 125	48 496	49 629
Kutná Hora	74 237	36 677	37 560	74 244	36 711	37 533
Mělník	104 151	51 504	52 647	104 973	51 876	53 097
Mladá Boleslav	124 943	62 688	62 255	125 931	63 284	62 647
Nymburk	95 963	46 989	48 974	96 689	47 356	49 333
Praha-východ	159 765	78 699	81 066	164 002	80 778	83 224
Praha-západ	131 206	64 572	66 634	134 351	66 070	68 281
Příbram	114 033	56 207	57 826	114 084	56 266	57 818
Rakovník	55 329	27 569	27 760	55 389	27 606	27 783
Středočeský kraj	1 302 336	642 755	659 581	1 315 299	649 245	666 054
České Budějovice	188 965	92 418	96 547	189 861	92 798	97 063
Český Krumlov	61 173	30 676	30 497	61 110	30 674	30 436
Jindřichův Hradec	92 002	45 339	46 663	91 778	45 236	46 542
Písek	70 504	34 681	35 823	70 634	34 767	35 867
Prachatice	50 938	25 454	25 484	50 800	25 372	25 428
Strakonice	70 514	34 919	35 595	70 653	34 917	35 736
Tábor	102 611	50 349	52 262	102 464	50 283	52 181
Jihočeský kraj	636 707	313 836	322 871	637 300	314 047	323 253
Domažlice	60 923	30 335	30 588	61 016	30 394	30 622
Klatovy	87 056	43 010	44 046	86 859	42 910	43 949
Plzeň-město	186 077	90 502	95 575	187 245	91 170	96 075
Plzeň-jih	62 110	31 413	30 697	62 226	31 506	30 720
Plzeň-sever	76 673	38 135	38 538	77 022	38 369	38 653
Rokycany	47 799	23 814	23 985	47 887	23 855	24 032
Tachov	52 831	26 438	26 393	52 868	26 485	26 383
Plzeňský kraj	573 469	283 647	289 822	575 123	284 689	290 434
Cheb	92 211	45 263	46 948	92 019	45 193	46 826
Karlovy Vary	117 297	57 698	59 599	117 016	57 575	59 441
Sokolov	90 801	45 208	45 593	90 258	44 999	45 259
Karlovarský kraj	300 309	148 169	152 140	299 293	147 767	151 526
Děčín	131 975	65 250	66 725	131 699	65 176	66 523
Chomutov	124 963	62 236	62 727	124 644	62 089	62 555
Litoměřice	119 070	59 062	60 008	118 966	59 033	59 933
Louny	86 378	42 740	43 638	86 463	42 862	43 601
Most	114 419	56 796	57 623	113 857	56 592	57 265
Teplice	128 796	63 794	65 002	128 851	64 075	64 776
Ústí nad Labem	119 519	58 397	61 122	119 492	58 456	61 036
Ústecký kraj	825 120	408 275	416 845	823 972	408 283	415 689
Česká Lípa	102 811	50 616	52 195	102 816	50 682	52 134
Jablonec nad Nisou	90 028	43 909	46 119	90 003	43 972	46 031
Liberec	171 385	83 914	87 471	171 756	84 039	87 717
Semily	74 385	36 739	37 646	74 276	36 720	37 556
Liberecký kraj	438 609	215 178	223 431	438 851	215 413	223 438

SLOŽENÍ OBYVATELSTVA PODLE POHLAVÍ V JEDNOTLIVÝCH OKRESECH ČR

Územní jednotka	Stav k 1. 1. 2014			Stav k 31. 12. 2014		
	celkem	muži	ženy	celkem	muži	ženy
Hradec Králové	162 651	79 197	83 454	162 808	79 303	83 505
Jičín	79 168	39 284	39 884	79 375	39 385	39 990
Náchod	111 595	54 745	56 850	111 130	54 590	56 540
Rychnov nad Kněžnou	78 933	39 075	39 858	78 926	39 035	39 891
Trutnov	119 562	58 928	60 634	119 351	58 834	60 517
Královéhradecký kraj	551 909	271 229	280 680	551 590	271 147	280 443
Chrudim	104 043	51 481	52 562	104 148	51 536	52 612
Pardubice	168 569	83 103	85 466	169 248	83 475	85 773
Svitavy	104 622	51 664	52 958	104 495	51 595	52 900
Ústí nad Orlicí	138 751	68 549	70 202	138 481	68 531	69 950
Pardubický kraj	515 985	254 797	261 188	516 372	255 137	261 235
Havlíčkův Brod	94 843	47 103	47 740	94 885	47 169	47 716
Jihlava	112 220	55 675	56 545	112 417	55 776	56 641
Pelhřimov	72 224	35 789	36 435	72 061	35 722	36 339
Třebíč	112 372	55 695	56 677	112 076	55 530	56 546
Žďár nad Sázavou	118 550	59 008	59 542	118 456	58 979	59 477
Kraj Vysočina	510 209	253 270	256 939	509 895	253 176	256 719
Blansko	107 746	53 056	54 690	107 925	53 154	54 771
Brno-město	377 508	181 963	195 545	377 440	181 885	195 555
Brno-venkov	210 729	104 075	106 654	213 149	105 347	107 802
Břeclav	114 978	56 376	58 602	115 049	56 472	58 577
Hodonín	155 742	76 682	79 060	155 431	76 608	78 823
Vyškov	90 041	44 460	45 581	90 460	44 730	45 730
Znojmo	113 334	55 921	57 413	113 399	55 982	57 417
Jihomoravský kraj	1 170 078	572 533	597 545	1 172 853	574 178	598 675
Jeseník	39 910	19 813	20 097	39 584	19 634	19 950
Olomouc	232 474	113 022	119 452	233 192	113 396	119 796
Prostějov	109 223	53 206	56 017	109 037	53 127	55 910
Přerov	132 014	64 692	67 322	131 646	64 476	67 170
Šumperk	122 735	60 285	62 450	122 252	60 085	62 167
Olomoucký kraj	636 356	311 018	325 338	635 711	310 718	324 993
Kroměříž	106 692	52 018	54 674	106 468	51 929	54 539
Uherské Hradiště	143 129	70 011	73 118	142 989	70 027	72 962
Vsetín	144 362	70 996	73 366	144 011	70 825	73 186
Zlín	192 116	93 764	98 352	191 793	93 580	98 213
Zlínský kraj	586 299	286 789	299 510	585 261	286 361	298 900
Bruntál	95 172	46 990	48 182	94 573	46 701	47 872
Frýdek-Místek	212 537	104 641	107 896	212 987	104 919	108 068
Karviná	258 340	126 689	131 651	255 945	125 596	130 349
Nový Jičín	151 899	74 818	77 081	151 724	74 783	76 941
Opava	177 010	86 760	90 250	176 807	86 564	90 243
Ostrava-město	326 874	158 373	168 501	325 640	157 827	167 813
Moravskoslezský kraj	1 221 832	598 271	623 561	1 217 676	596 390	621 286
CELKEM ČR	10 512 419	5 162 380	5 350 039	10 538 275	5 176 927	5 361 348

Pramen: ČSÚ

VĚKOVÉ SLOŽENÍ OBYVATELSTVA PODLE VĚKOVÝCH SKUPIN ZA KRAJE ČR

Územní jednotka	Stav k 1. 1. 2014			Stav k 31. 12. 2014		
	0-14 let	15-64 let	65 a více let	0-14 let	15-64 let	65 a více let
Hlavní město Praha	175 353	842 806	225 042	182 500	846 961	229 618
Středočeský kraj	214 652	875 654	212 030	220 787	874 701	219 811
Jihočeský kraj	95 890	429 563	111 254	96 875	425 694	114 731
Plzeňský kraj	84 101	386 964	102 404	85 258	384 309	105 556
Karlovarský kraj	44 480	205 387	50 442	44 487	202 521	52 285
Ústecký kraj	128 800	560 986	135 334	129 480	553 949	140 543
Liberecký kraj	68 196	296 026	74 387	68 701	292 832	77 318
Královéhradecký kraj	82 276	367 934	101 699	82 902	363 915	104 773
Pardubický kraj	77 936	347 586	90 463	78 671	344 618	93 083
Kraj Vysočina	75 488	344 450	90 271	76 104	340 867	92 924
Jihomoravský kraj	172 886	789 416	207 776	175 874	783 751	213 228
Olomoucký kraj	94 054	429 863	112 439	94 898	424 947	115 866
Zlínský kraj	84 554	397 208	104 537	84 963	393 025	107 273
Moravskoslezský kraj	178 789	835 577	207 466	179 545	824 734	213 397
Celkem ČR	1 577 455	7 109 420	1 825 544	1 601 045	7 056 824	1 880 406

Pramen: ČSÚ

2.I. MZDY A ZAMĚSTNANCI

- 2.I.1 Průměrná hrubá měsíční mzda (na přepočtené počty zaměstnanců) v roce 2014
- 2.I.2 Průměrná měsíční nominální mzda (na přepočtené počty zaměstnanců) a počet zaměstnanců v roce 2014 podle odvětví
- 2.I.3 Průměrná měsíční nominální mzda (na přepočtené počty zaměstnanců) podle velikosti zpravodajské jednotky
- 2.I.4 Průměrná měsíční nominální mzda (na přepočtené počty zaměstnanců) v územním členění v roce 2014
- 2.I.5 Bilance zdrojů pracovních sil a jejich rozdělení

**PRŮMĚRNÁ HRUBÁ MĚSÍČNÍ MZDA
(NA PŘEPOČTENÉ POČTY ZAMĚSTNANCŮ) V ROCE 2014**

	Průměrná nominální mzda v Kč	Meziroční index v %	
		nominální	reálný
1. čtvrtletí			
Podnikatelská sféra	24 895	103,4	103,2
Nepodnikatelská sféra	24 129	102,3	102,1
Národní hospodářství	24 754	103,2	103,0
2. čtvrtletí			
Podnikatelská sféra	25 434	102,2	102,0
Nepodnikatelská sféra	25 313	101,7	101,5
Národní hospodářství	25 411	102,1	101,9
3. čtvrtletí			
Podnikatelská sféra	25 073	101,5	100,9
Nepodnikatelská sféra	25 371	101,8	101,2
Národní hospodářství	25 127	101,6	101,0
4. čtvrtletí			
Podnikatelská sféra	26 761	101,8	101,3
Nepodnikatelská sféra	28 647	103,9	103,4
Národní hospodářství	27 107	102,2	101,7
Rok 2014			
Podnikatelská sféra	25 546	102,2	101,8
Nepodnikatelská sféra	25 879	102,5	102,1
Národní hospodářství	25 607	102,3	101,9

Pramen: ČSÚ

Pozn.: Údaje na přepočtené počty zaměstnanců zahrnují všechny ekonomické subjekty podnikatelské i nepodnikatelské sféry

**PRŮMĚRNÁ MĚSÍČNÍ NOMINÁLNÍ MZDA (NA PŘEPOČTENÉ POČTY ZAMĚSTNANCŮ)
A POČET ZAMĚSTNANCŮ V ROCE 2014 PODLE ODVĚTVÍ**

Ukazatel	Průměrná měsíční mzda na přepočtené počty zaměstnanců				Průměrný evidenční počet zaměstnanců přepočtený na plně zaměstnané		
	v Kč	přírůstek (úbytek) proti roku 2013			v tis.	přírůstek (úbytek) proti roku 2013	
		v Kč	nominálně	reálně ¹⁾		v tis.	v %
			v %	v %			
Celkem ČR	25 607	572	2,3	1,9	3 751,5	14,1	0,4
v tom:							
podnikatelská sféra	25 546	560	2,2	1,8	3 061,4	5,5	0,2
nepodnikatelská sféra	25 879	624	2,5	2,1	690,0	8,5	1,2
Sekce CZ-NACE							
A Zemědělství, lesnictví a rybníkářství	21 211	666	3,2	2,8	97,7	-0,3	-0,3
<i>B+C+D+E Průmysl celkem</i>	26 062	726	2,9	2,5	1 173,9	15,4	1,3
B Těžba a dobývání	31 495	53	0,2	-0,2	30,5	-1,9	-5,9
C Zpracovatelský průmysl	25 591	795	3,2	2,8	1 063,1	17,3	1,7
D Výroba a rozvod elektřiny, plynu, tepla a klimatizovaného vzduchu	41 294	530	1,3	0,9	29,1	-0,3	-1,0
E Zásobování vodou; činnosti související s odpadními vodami, odpady a sanacemi	23 998	376	1,6	1,2	51,2	0,3	0,6
F Stavebnictví	22 775	387	1,7	1,3	206,2	-11,9	-5,5
G Velkoobchod a maloobchod; opravy a údržba motorových vozidel	23 590	457	2,0	1,6	480,8	0,1	0,0
H Doprava a skladování	23 901	486	2,1	1,7	240,2	-0,3	-0,1
I Ubytování, stravování a pohostinství	14 036	300	2,2	1,8	104,6	-4,1	-3,8
J Informační a komunikační činnosti	47 322	1 164	2,5	2,1	97,3	-0,3	-0,3
K Peněžnictví a pojišťovnictví	48 124	1 803	3,9	3,5	70,9	-0,3	-0,4
L Činnosti v oblasti nemovitostí	22 460	303	1,4	1,0	45,0	1,3	3,0
M Profesní, vědecké a technické činnosti	32 228	395	1,2	0,8	153,7	2,7	1,8
N Administrativní a podpůrné činnosti	16 771	-66	-0,4	-0,8	162,2	5,5	3,5
O Veřejná správa a obrana; povinné sociální zabezpečení	27 586	833	3,1	2,7	282,0	3,1	1,1
P Vzdělávání	25 314	485	2,0	1,5	272,2	2,1	0,8
Q Zdravotní a sociální péče	25 532	398	1,6	1,2	271,8	0,2	0,1
R Kulturní, zábavní a rekreační činnosti	21 033	520	2,5	2,1	49,1	-0,3	-0,6
S Ostatní činnosti	19 998	136	0,7	0,3	43,9	1,3	3,1

Pramen: ČSÚ

¹⁾ při použití indexu spotřebitelských cen (100,4 %)

Pozn.: Údaje se týkají pouze zaměstnanců v pracovním poměru ke zpravodajské jednotce. Zahrnuti nejsou osoby vykonávající veřejné funkce, např. poslanci, senátoři, uvolnění členové zastupitelstev všech stupňů, soudci aj. V údajích o průměrných mzdách se jedná o mzdy v tomto období zúčtované k výplatě.

**PRŮMĚRNÁ MĚSÍČNÍ NOMINÁLNÍ MZDA (NA PŘEPOČTENÉ POČTY ZAMĚŠTNANCŮ)
 PODLE VELIKOSTI ZPRAVODAJSKÉ JEDNOTKY**

Velikost zpravodajské jednotky	Průměrná mzda						Průměrný evidenční počet zaměstnanců přepočtený na plně zaměstnané					
	rok 2013			rok 2014			rok 2013		rok 2014		přírůstek (úbytek) proti roku 2013	
	v Kč	celkem = 100%	v Kč	celkem = 100%	nominální mzdy	reálné mzdy ¹⁾	v tis.	v tis.	v tis.	v %	v tis.	v %
0 - 19 zaměstnanců	17 905	71,5	18 542	72,4	103,6	103,1	792,6	786,1	-6,5	-0,8		
20 - 49 zaměstnanců	22 549	90,1	23 089	90,2	102,4	102,0	480,5	466,1	-14,4	-3,0		
50 - 99 zaměstnanců	24 371	97,3	25 107	98,0	103,0	102,6	395,6	397,7	2,1	0,5		
100 - 249 zaměstnanců	26 069	104,1	26 695	104,2	102,4	102,0	503,7	499,5	-4,2	-0,8		
250 - 499 zaměstnanců	27 535	110,0	28 513	111,3	103,6	103,1	357,4	362,3	4,9	1,4		
500 - 999 zaměstnanců	28 291	113,0	28 726	112,2	101,5	101,1	333,0	347,9	14,9	4,5		
1 000 a více zaměstnanců	30 305	121,1	30 698	119,9	101,3	100,9	874,6	891,9	17,3	2,0		
Celkem ČR	25 035	100,0	25 607	100,0	102,3	101,9	3 737,4	3 751,5	14,1	0,4		

Pramen: ČSÚ

¹⁾ při použití indexu spotřebitelských cen (100,4 %)

Pozn.: Údaje zahrnují všechny ekonomické subjekty podnikatelské i nepodnikatelské sféry

**PRŮMĚRNÁ MĚSÍČNÍ NOMINÁLNÍ MZDA (NA PŘEPOČTENÉ POČTY ZAMĚSTNANCŮ)
V ÚZEMNÍM ČLENĚNÍ V ROCE 2014**

Územní jednotka	Průměrná mzda v Kč	Meziroční index v %		Podíl nezaměstnaných osob k 31. 12. 2014 ²⁾	Průměrný evidenční počet zaměstnanců za rok 2014 přepočtený na plně zaměstnané v tis.
		nominální mzdy	reálné mzdy ¹⁾		
Hlavní město Praha	33 347	102,0	101,6	5,0	746,7
Středočeský kraj	25 546	102,2	101,8	6,4	373,0
Jihočeský kraj	23 146	103,7	103,3	6,2	210,7
Plzeňský kraj	24 519	102,9	102,5	5,7	203,7
Karlovarský kraj	22 060	103,2	102,8	8,2	90,5
Ústecký kraj	23 072	101,8	101,4	10,7	236,2
Liberecký kraj	23 730	102,4	102,0	7,7	136,8
Královéhradecký kraj	23 337	103,6	103,2	6,4	176,1
Pardubický kraj	22 767	103,1	102,7	6,2	170,3
Kraj Vysočina	23 236	103,4	102,9	7,4	167,2
Jihomoravský kraj	24 883	102,8	102,4	8,2	428,4
Olomoucký kraj	22 856	103,0	102,6	8,8	205,5
Zlínský kraj	22 683	104,1	103,7	7,4	193,8
Moravskoslezský kraj	23 502	102,0	101,6	9,8	410,1
Celkem ČR	25 607	102,3	101,9	7,5	3 751,5

Pramen: ČSÚ

¹⁾ při použití indexu spotřebitelských cen (100,4 %)²⁾ podíl nezaměstnaných osob - počet dosažitelných uchazečů o zaměstnání ve věku 15-64 let / počet obyvatel ve věku 15-64 let

Pozn.: Údaje zahrnují všechny ekonomické subjekty podnikatelské i nepodnikatelské sféry.

Data za jednotlivé kraje byla získána tzv. pracovištní metodou - tj. podle místa skutečného pracoviště zaměstnanců.

BILANCE ZDROJŮ PRACOVNÍCH SIL A JEJICH ROZDĚLENÍ

	Rok 2013			Rok 2014			Rozdíl 2014 - 2013			Meziroční index v %
	celkem	muži	ženy	celkem	muži	ženy	celkem	muži	ženy	
	v tis. os.									
Populace 15+ celkem	8 951,5	4 362,1	4 589,4	8 932,6	4 352,3	4 580,2	-18,9	-9,7	-9,1	99,8
z toho: 15 – 64 let	7 154,0	3 623,9	3 530,1	7 081,2	3 588,0	3 493,3	-72,8	-36,0	-36,8	99,0
Ekonomicky aktivní celkem (zaměstnaní+nezaměstnaní)	5 306,0	2 969,3	2 336,7	5 297,9	2 968,3	2 329,6	-8,1	-1,0	-7,1	99,8
z toho: 15 – 64 let	5 213,4	2 916,8	2 296,6	5 205,9	2 914,3	2 291,6	-7,5	-2,5	-5,0	99,9
Zaměstnaní v NH	4 937,1	2 794,0	2 143,0	4 974,3	2 817,0	2 157,3	37,2	22,9	14,3	100,8
z toho: 15 – 64 let	4 845,9	2 742,1	2 103,8	4 883,5	2 763,5	2 119,9	37,6	21,4	16,1	100,8
55 – 64 let	750,0	439,8	310,2	768,3	447,2	321,1	18,2	7,4	10,9	102,4
Nezaměstnaní	368,9	175,3	193,6	323,6	151,3	172,3	-45,3	-24,0	-21,4	87,7
z toho: 15 – 64 let	367,5	174,7	192,9	322,4	150,7	171,7	-45,1	-23,9	-21,2	87,7
55 – 64 let	46,3	25,2	21,1	39,8	21,5	18,3	-6,5	-3,7	-2,7	86,0
Ekonomicky neaktivní	3 645,4	1 392,7	2 252,7	3 634,7	1 384,0	2 250,7	-10,7	-8,7	-2,1	99,7
z toho: 15 – 64 let	1 940,6	707,2	1 233,4	1 875,3	673,7	1 201,6	-65,3	-33,5	-31,8	96,6
55 – 64 let	656,5	238,6	417,8	614,3	221,3	393,0	-42,2	-17,3	-24,9	93,6
důchodci v předčasném důchodu	38,1	19,6	18,5	28,2	14,7	13,5	-10,0	-4,9	-5,0	73,8
důchodci v řádném důchodu	2 202,1	840,1	1 362,1	2 227,2	855,7	1 371,6	25,1	15,6	9,5	101,1
invalidní důchodci	228,3	117,3	111,1	230,1	117,1	112,9	1,8	-0,1	1,9	100,8
žáci na 2. stupni zákl. školy	54,8	29,3	25,4	57,1	31,8	25,2	2,3	2,5	-0,2	104,2
učení bez maturity	68,9	46,0	22,9	70,6	44,8	25,8	1,7	-1,2	2,9	102,5
střední škola	358,5	172,1	186,4	326,0	155,4	170,6	-32,5	-16,7	-15,8	90,9
vysokoškolské studium	299,9	132,2	167,7	293,7	127,3	166,4	-6,2	-4,9	-1,3	97,9
doktorské studium	5,3	2,9	2,4	4,9	2,0	2,9	-0,4	-0,9	0,5	93,3

Pramen: ČSÚ (VŠPS)

2.II. VÝBĚR Z RESORTNÍHO STATISTICKÉHO ŠETŘENÍ ISPV (Informační systém o průměrném výdělků)

- 2.II.1 Průměrné hodinové výdělky podle hlavních tříd zaměstnání CZ-ISCO
- 2.II.2 Průměrné hodinové výdělky podle věkových kategorií
- 2.II.3 Průměrné hodinové výdělky podle vzdělání
- 2.II.4 Průměrné hodinové výdělky podle věkových kategorií a pohlaví
- 2.II.5 Průměrné hodinové výdělky podle vzdělání a pohlaví

PRŮMĚRNÉ HODINOVÉ VÝDĚLKY PODLE HLAVNÍCH TŘÍD ZAMĚŠTNÁNÍ CZ-ISCO

4. čtvrtletí 2014						
Hlavní třída zaměstnání CZ-ISCO	Počet zaměstnanců	Průměr	Diferenciace			Relace
			1. decil	medián	9. decil	k průměru
	tis. osob	Kč/hod	Kč/hod	Kč/hod	Kč/hod	%
0 Zaměstnanci v ozbrojených silách	20,6	133,3	85,4	128,2	189,9	85,0
1 Zákonodárci a řídicí pracovníci	163,6	340,5	114,4	256,1	621,0	217,1
2 Specialisté	525,4	223,3	124,3	184,8	364,2	142,4
3 Techničtí a odborní pracovníci	740,0	174,8	92,9	159,3	262,7	111,5
4 Úředníci	301,6	132,7	71,4	123,2	198,7	84,7
5 Pracovníci ve službách a prodeji	460,9	100,5	59,1	88,4	158,2	64,1
6 Kvalifikovaní prac. v zemědělství a lesnictví	29,4	117,9	75,0	114,0	167,0	75,2
7 Řemeslníci a opraváři	511,3	133,6	75,9	125,0	193,5	85,2
8 Obsluha strojů a zařízení, montéři	559,8	125,5	74,7	120,9	181,8	80,0
9 Pomocní a nekvalifikovaní pracovníci	214,8	89,3	54,8	82,5	131,2	57,0
Neuvedeno	20,8	175,4	53,6	121,5	354,3	111,9
CELKEM ČR	3 548,1	156,8	70,0	133,5	248,2	100,0

Pramen: ISPV

STRUKTURA ZÁKLADNÍHO SOUBORU PODLE HLAVNÍCH TŘÍD CZ-ISCO

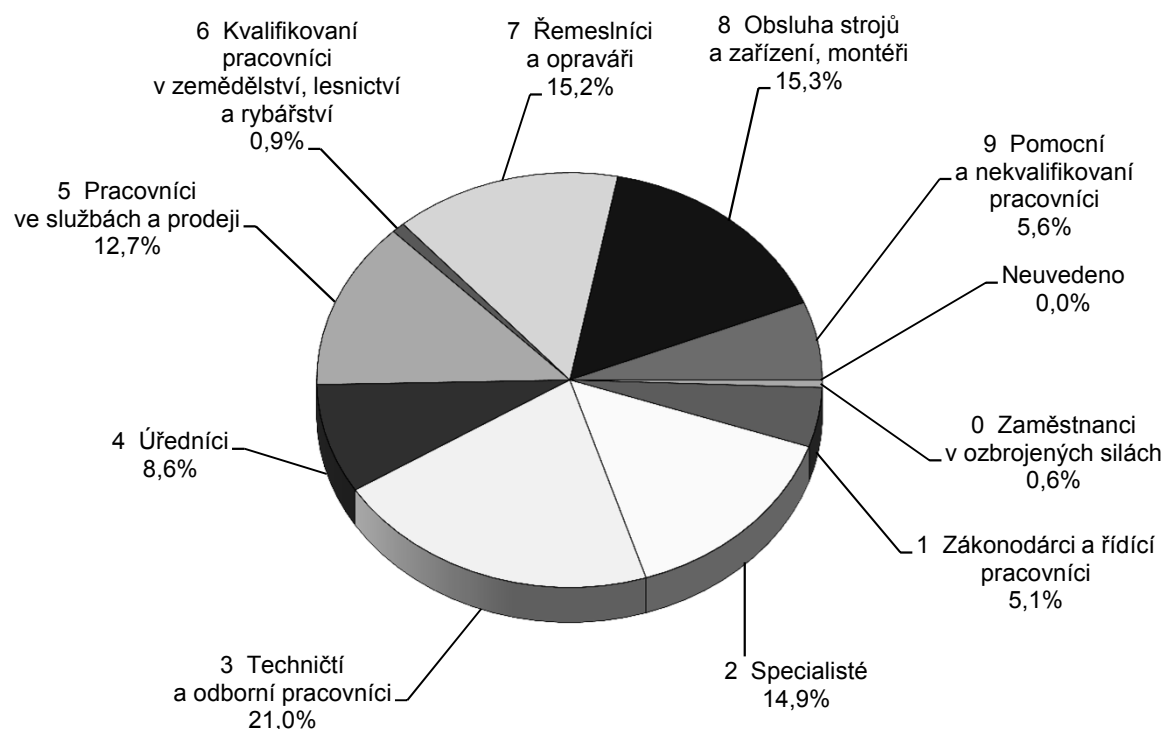

PRŮMĚRNÉ HODINOVÉ VÝDĚLKY PODLE VĚKOVÝCH KATEGORIÍ

4. čtvrtletí 2014						
Věková kategorie	Počet zaměstnanců	Průměr	Diferenciace			Relace k průměru
			1. decil	medián	9. decil	
	tis. osob	Kč/hod	Kč/hod	Kč/hod	Kč/hod	%
do 20 let	12,8	88,1	55,1	85,6	121,9	56,2
20 - 29 let	585,9	129,8	66,9	120,4	195,6	82,8
30 - 39 let	958,8	164,0	71,3	139,3	268,7	104,6
40 - 49 let	969,4	165,0	70,8	136,0	260,4	105,3
50 - 59 let	810,4	155,9	70,8	134,3	244,6	99,4
60 a více let	210,9	168,7	70,0	140,2	281,8	107,6
CELKEM ČR	3 548,1	156,8	70,0	133,5	248,2	100,0

Pramen: ISPV

STRUKTURA ZÁKLADNÍHO SOUBORU PODLE VĚKOVÝCH KATEGORIÍ

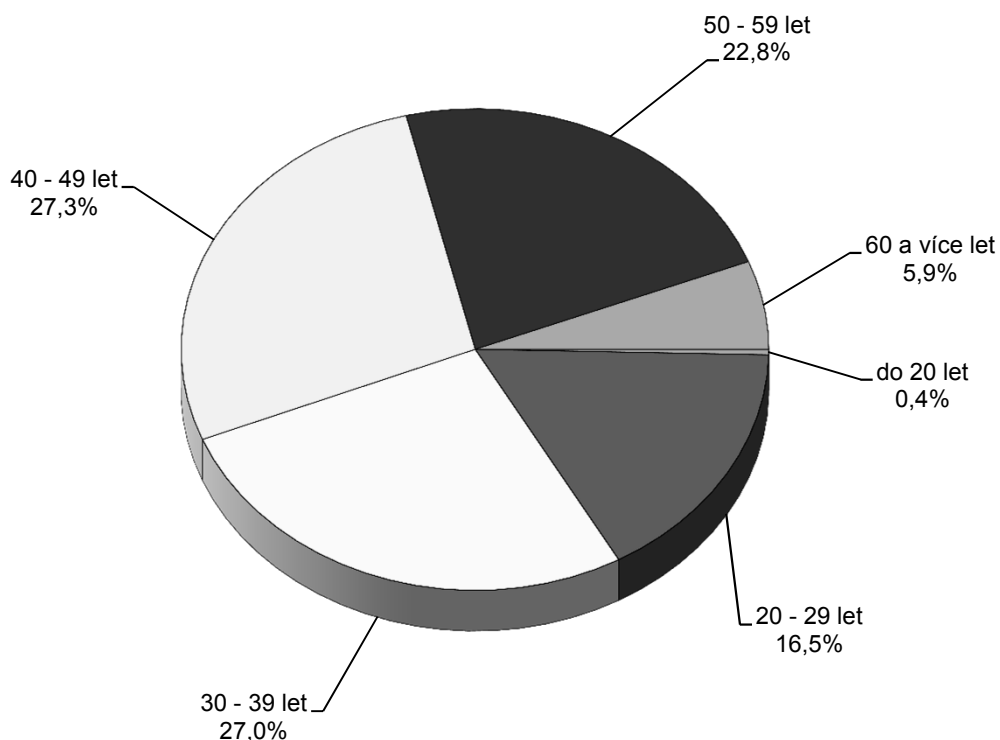

PRŮMĚRNÉ HODINOVÉ VÝDĚLKY PODLE VZDĚLÁNÍ

4. čtvrtletí 2014						
Vzdělání	Počet zaměstnanců	Průměr	Diferenciace			Relace k průměru
	tis. osob		1. decil	medián	9. decil	
		Kč/hod	Kč/hod	Kč/hod	Kč/hod	%
Základní a nedokončené	194,8	101,4	58,3	93,6	152,5	64,7
Střední bez maturity	1 212,4	120,1	64,7	112,1	180,3	76,6
Střední s maturitou	1 285,3	154,2	76,4	139,5	235,8	98,4
Vyšší odborné a bakalářské	147,7	182,9	104,0	160,3	271,7	116,7
Vysokoškolské	594,8	252,6	116,2	199,0	426,9	161,1
Neuvedeno	113,1	136,4	61,9	115,7	212,3	87,0
CELKEM ČR	3 548,1	156,8	70,0	133,5	248,2	100,0

Pramen: ISPV

PRŮMĚRNÉ HODINOVÉ VÝDĚLKY PODLE VĚKOVÝCH KATEGORIÍ A POHLAVÍ

4. čtvrtletí 2014																		
Věková kategorie	CELKEM						MUŽI						ŽENY					
	Počet zaměstnanců		Průměr		Diferenciace		Počet zaměstnanců		Průměr		Diferenciace		Počet zaměstnanců		Průměr		Diferenciace	
	tis. osob	Kč/hod	1. decil	medián	9. decil	Kč/hod	1. decil	medián	9. decil	Kč/hod	1. decil	medián	9. decil	tis. osob	Kč/hod	1. decil	medián	9. decil
do 20 let	12,8	88,1	55,1	85,6	121,9	92,6	54,6	93,0	128,4	5,1	81,1	60,0	77,6	5,1	81,1	60,0	77,6	109,4
20 - 29 let	585,9	129,8	66,9	120,4	195,6	134,0	67,0	125,3	201,8	243,7	123,8	66,7	114,3	243,7	123,8	66,7	114,3	186,3
30 - 39 let	958,8	164,0	71,3	139,3	268,7	181,4	76,2	151,6	299,5	404,2	140,3	67,8	122,8	404,2	140,3	67,8	122,8	223,7
40 - 49 let	969,4	165,0	70,8	136,0	260,4	191,9	78,7	152,2	307,9	486,8	138,4	67,7	122,3	486,8	138,4	67,7	122,3	212,6
50 - 59 let	810,4	155,9	70,8	134,3	244,6	171,1	74,9	142,3	272,6	403,3	140,5	68,2	125,6	403,3	140,5	68,2	125,6	218,2
60 a více let	210,9	168,7	70,0	140,2	281,8	176,3	74,4	141,9	300,7	65,9	152,0	66,4	135,0	65,9	152,0	66,4	135,0	251,2
CELKEM ČR	3 548,1	156,8	70,0	133,5	248,2	1 939,2	74,2	143,2	277,2	1 608,9	137,5	67,6	121,8	1 608,9	137,5	67,6	121,8	214,1

Pramen: ISPV

PRŮMĚRNÉ HODINOVÉ VÝDĚLKY PODLE VZDĚLÁNÍ A POHLAVÍ

4. čtvrtletí 2014

Vzdělání	CELKEM						MUŽI						ŽENY								
	Počet zaměstnanců		Průměr		Diferenciace		Počet zaměstnanců		Průměr		Diferenciace		Počet zaměstnanců		Průměr		Diferenciace				
	tis. osob	Kč/hod	1. decil	medián	9. decil	tis. osob	Kč/hod	1. decil	medián	9. decil	tis. osob	Kč/hod	1. decil	medián	9. decil	tis. osob	Kč/hod	1. decil	medián	9. decil	
			Kč/hod	Kč/hod	Kč/hod			Kč/hod	Kč/hod	Kč/hod			Kč/hod	Kč/hod	Kč/hod			Kč/hod	Kč/hod	Kč/hod	Kč/hod
Základní a nedokončené	194,8	101,4	58,3	93,6	152,5	94,3	110,8	58,7	105,6	168,4	100,4	92,6	57,9	86,3	133,9						
Střední bez maturity	1 212,4	120,1	64,7	112,1	180,3	788,0	132,1	69,2	124,7	192,9	424,4	97,9	60,6	91,7	141,1						
Střední s maturitou	1 285,3	154,2	76,4	139,5	235,8	614,3	171,5	80,9	153,4	266,9	671,0	138,4	74,3	129,3	205,9						
Vyšší odborné a bakalářské	147,7	182,9	104,0	160,3	271,7	60,2	213,7	115,2	184,4	320,2	87,5	161,7	99,6	147,8	230,6						
Vysokoškolské	594,8	252,6	116,2	199,0	426,9	324,0	289,5	119,0	227,2	505,4	270,8	208,4	114,1	177,3	327,3						
Neuvedeno	113,1	136,4	61,9	115,7	212,3	58,3	145,2	61,6	116,9	240,3	54,8	127,0	62,2	115,0	191,1						
CELKEM ČR	3 548,1	156,8	70,0	133,5	248,2	1939,2	172,8	74,2	143,2	277,2	1 608,9	137,5	67,6	121,8	214,1						

Pramen: ISPV

3. STATISTIKA NEZAMĚSTNANOSTI

- 3.1 Průměrný počet uchazečů o zaměstnání, průměrný podíl nezaměstnaných osob v letech 2013 a 2014
- 3.2 Počty uchazečů o zaměstnání podle délky nezaměstnanosti k 31. prosinci 2013 a 2014
- 3.3 Pohyb uchazečů o zaměstnání v letech 2013 a 2014
- 3.4 Uchazeči o zaměstnání, podíl nezaměstnaných osob, počet uchazečů na 1 volné pracovní místo k 31. prosinci 2013 a 2014
- 3.5.1 Vývoj na trhu práce v roce 2014
- 3.5.2 Struktura nezaměstnanosti v roce 2014
- 3.6 Vývoj v oblasti aktivní politiky zaměstnanosti a rekvalifikací v roce 2014
- 3.7 Počet evidovaných nezaměstnaných, volných pracovních míst a podíl nezaměstnaných osob ke konci sledovaného měsíce
- 3.8 Podíl nezaměstnaných osob v okresech a krajích ČR k 31. prosinci 2014
- 3.9 Průměrná měsíční výše podpory v nezaměstnanosti v letech 2013 a 2014

**PRŮMĚRNÝ POČET UCHAZEČŮ O ZAMĚSTNÁNÍ, PRŮMĚRNÝ PODÍL
NEZAMĚSTNANÝCH OSOB^{*)} V LETECH 2013 A 2014**

Územní jednotka	Rok 2013		Rok 2014	
	počet uchazečů	podíl nezaměst. osob v %	počet uchazečů	podíl nezaměst. osob v %
Hlavní město Praha	42 113	4,8	45 643	5,3
Benešov	3 419	5,2	3 195	4,9
Beroun	3 862	6,5	3 886	6,5
Kladno	8 871	8,1	9 357	8,5
Kolín	5 698	8,6	5 728	8,7
Kutná Hora	4 189	8,2	4 070	8,1
Mělník	5 611	7,6	5 922	8,1
Mladá Boleslav	4 005	4,6	3 889	4,5
Nymburk	5 135	8,0	5 160	8,0
Praha-východ	3 717	3,4	3 950	3,5
Praha-západ	3 531	4,0	4 064	4,5
Příbram	6 774	8,6	6 977	9,0
Rakovník	2 926	7,6	2 879	7,5
Středočeský kraj	57 738	6,5	59 077	6,6
České Budějovice	7 341	5,4	7 554	5,6
Český Krumlov	3 870	8,9	3 780	8,8
Jindřichův Hradec	4 035	6,2	3 870	5,9
Písek	2 951	5,9	2 864	5,8
Prachatice	1 942	5,4	1 909	5,2
Strakonice	3 740	7,7	3 500	7,3
Tábor	5 136	7,4	5 221	7,6
Jihočeský kraj	29 015	6,5	28 698	6,4
Domažlice	2 712	6,4	2 434	5,8
Klatovy	3 900	6,5	3 682	6,2
Plzeň-město	7 894	6,1	7 688	5,9
Plzeň-jih	2 210	5,1	2 174	5,0
Plzeň-sever	3 063	5,8	2 975	5,6
Rokycany	1 770	5,2	1 659	4,9
Tachov	3 209	8,5	2 779	7,5
Plzeňský kraj	24 758	6,2	23 390	5,9
Cheb	4 839	7,5	4 392	6,8
Karlovy Vary	7 236	8,8	6 990	8,5
Sokolov	6 953	10,7	6 613	10,3
Karlovarský kraj	19 027	9,0	17 995	8,5
Děčín	10 026	10,9	9 651	10,6
Chomutov	10 418	11,6	10 155	11,5
Litoměřice	7 312	8,9	7 627	9,4
Louny	6 685	10,6	6 423	10,3
Most	10 743	13,5	10 382	13,2
Teplice	9 185	10,1	8 707	9,6
Ústí nad Labem	9 994	12,1	10 316	12,7
Ústecký kraj	64 365	11,1	63 261	11,1
Česká Lípa	6 652	8,9	6 212	8,5
Jablonec nad Nisou	4 698	7,2	4 592	7,1
Liberec	9 655	8,2	9 970	8,5
Semily	4 164	8,2	3 974	7,9
Liberecký kraj	25 169	8,2	24 749	8,1

**PRŮMĚRNÝ POČET UCHAZEČŮ O ZAMĚSTNÁNÍ, PRŮMĚRNÝ PODÍL
NEZAMĚSTNANÝCH OSOB*) V LETECH 2013 A 2014**

Územní jednotka	Rok 2013		Rok 2014	
	počet uchazečů	podíl nezaměst. osob v %	počet uchazečů	podíl nezaměst. osob v %
Hradec Králové	7 676	6,9	7 911	7,2
Jičín	3 247	5,9	3 047	5,6
Náchod	4 902	6,3	4 670	6,1
Rychnov nad Kněžnou	3 253	5,9	2 786	5,0
Trutnov	6 922	8,4	6 702	8,3
Královéhradecký kraj	25 999	6,8	25 117	6,7
Chrudim	5 403	7,4	5 126	7,0
Pardubice	6 844	5,9	6 497	5,6
Svitavy	6 054	8,4	5 893	8,3
Ústí nad Orlicí	6 727	7,0	5 975	6,3
Pardubický kraj	25 028	7,0	23 491	6,6
Havlíčkův Brod	4 424	6,8	4 214	6,5
Jihlava	5 677	7,2	5 385	6,9
Pelhřimov	2 486	5,0	2 380	4,9
Třebíč	7 311	9,4	7 127	9,2
Žďár nad Sázavou	6 204	7,6	6 058	7,5
Kraj Vysočina	26 102	7,4	25 164	7,2
Blansko	5 305	7,1	5 154	6,9
Brno-město	21 558	8,2	22 904	8,9
Brno-venkov	9 285	6,6	9 544	6,7
Břeclav	6 609	8,1	6 245	7,8
Hodonín	11 870	10,7	11 513	10,5
Vyškov	4 291	6,8	4 054	6,3
Znojmo	7 972	10,2	8 068	10,4
Jihomoravský kraj	66 890	8,2	67 483	8,4
Jeseník	3 303	11,2	3 192	10,9
Olomouc	14 013	8,7	14 084	8,8
Prostějov	6 139	7,8	5 827	7,3
Přerov	8 985	9,8	9 251	10,2
Šumperk	8 357	9,7	7 899	9,3
Olomoucký kraj	40 796	9,1	40 253	9,1
Kroměříž	6 601	8,7	6 477	8,6
Uherské Hradiště	7 324	7,4	6 709	6,8
Vsetín	9 151	9,2	8 495	8,6
Zlín	9 358	7,0	8 880	6,7
Zlínský kraj	32 433	7,9	30 561	7,5
Bruntál	8 982	13,0	8 971	13,3
Frydek-Místek	10 666	7,1	10 747	7,3
Karviná	21 859	11,8	22 490	12,4
Nový Jičín	8 258	7,6	7 932	7,4
Opava	10 219	8,1	10 416	8,3
Ostrava-město	25 030	10,9	26 001	11,4
Moravskoslezský kraj	85 015	9,8	86 556	10,1
Celkem ČR	564 448	7,7	561 437	7,7

Pramen: MPSV

*) Podíl nezaměstnaných osob, tj. počet dosažitelných uchazečů o zaměstnání ve věku 15 - 64 let k obyvatelstvu stejného věku, počínaje lednem 2014 nahradil míru registrované nezaměstnanosti.

**POČTY UCHAZEČŮ O ZAMĚSTNÁNÍ PODLE DÉLKY
NEZAMĚSTNANOSTI K 31. PROSINCI 2013 A 2014**

Územní jednotka	Rok 2013					Rok 2014				
	do 3 měsíců	3-6 měsíců	6-9 měsíců	9-12 měsíců	nad 12 měsíců	do 3 měsíců	3-6 měsíců	6-9 měsíců	9-12 měsíců	nad 12 měsíců
Hlavní město Praha	10 180	9 190	5 587	5 068	14 897	10 044	8 001	4 907	3 980	16 567
Benešov	1 190	802	357	394	947	1 089	509	268	183	725
Beroun	983	757	433	384	1 519	864	586	352	241	1 508
Kladno	1 686	1 413	894	838	4 402	1 557	1 211	759	656	4 776
Kolín	1 673	1 040	587	538	2 393	1 476	807	485	370	2 339
Kutná Hora	1 256	757	371	340	1 733	1 114	543	328	265	1 573
Mělník	1 320	1 023	551	612	2 450	1 268	859	518	431	2 697
Mladá Boleslav	1 019	754	392	404	1 468	1 024	718	333	300	1 401
Nymburk	1 302	928	580	490	2 238	1 147	819	403	342	2 318
Praha-východ	1 366	1 079	492	347	722	1 256	912	457	354	886
Praha-západ	1 080	899	489	418	1 054	985	804	446	377	1 329
Příbram	1 938	1 216	695	655	2 956	1 826	1 006	577	449	3 144
Rakovník	743	505	257	258	1 294	638	381	215	190	1 280
Středočeský kraj	15 556	11 173	6 098	5 678	23 176	14 244	9 155	5 141	4 158	23 976
České Budějovice	2 420	1 581	914	708	2 159	2 301	1 450	754	611	1 916
Český Krumlov	1 185	659	422	285	1 605	1 112	495	281	243	1 539
Jindřichův Hradec	1 937	826	371	367	1 223	1 688	536	306	225	1 132
Písek	1 171	583	317	256	884	1 084	408	248	163	786
Prachatice	953	399	180	145	525	874	303	169	92	472
Strakonice	1 116	615	315	313	1 608	991	486	267	212	1 403
Tábor	1 518	986	447	486	2 072	1 398	747	451	368	2 134
Jihočeský kraj	10 300	5 649	2 966	2 560	10 076	9 448	4 425	2 476	1 914	9 382
Domažlice	660	426	248	188	1 183	703	314	166	123	1 010
Klatovy	1 538	659	356	296	1 456	1 500	556	269	166	1 317
Plzeň-město	1 939	1 680	845	827	2 693	1 991	1 275	666	505	2 775
Plzeň-jih	669	486	257	227	756	700	342	177	140	810
Plzeň-sever	937	662	316	268	1 039	907	545	270	209	975
Rokycany	611	356	200	156	565	502	281	150	81	506
Tachov	806	429	234	232	1 509	846	352	166	140	1 206
Plzeňský kraj	7 160	4 698	2 456	2 194	9 201	7 149	3 665	1 864	1 364	8 599
Cheb	1 351	865	508	444	1 757	1 234	646	355	320	1 610
Karlovy Vary	1 696	1 199	751	713	3 171	1 551	947	513	461	3 334
Sokolov	1 405	1 116	638	612	3 374	1 215	937	510	383	3 274
Karlovarský kraj	4 452	3 180	1 897	1 769	8 302	4 000	2 530	1 378	1 164	8 218
Děčín	2 170	1 654	892	852	4 696	2 151	1 334	867	570	4 437
Chomutov	1 982	1 565	1 002	1 002	5 045	1 764	1 309	784	575	5 325
Litoměřice	1 951	1 367	738	716	3 154	1 757	1 133	600	537	3 326
Louny	1 509	1 085	654	630	2 933	1 394	861	513	475	2 923
Most	1 710	1 494	1 022	1 041	5 457	1 709	1 271	786	692	5 484
Teplice	1 743	1 481	897	932	4 108	1 703	1 161	735	615	3 900
Ústí nad Labem	1 593	1 476	916	966	5 387	1 662	1 217	772	660	5 822
Ústecký kraj	12 658	10 122	6 121	6 139	30 780	12 140	8 286	5 057	4 124	31 217
Česká Lípa	1 703	1 104	596	602	2 704	1 530	894	541	378	2 384
Jablonec nad Nisou	1 138	846	458	430	1 995	1 030	764	403	309	1 847
Liberec	2 270	1 688	972	951	4 072	2 131	1 530	900	728	4 241
Semily	1 162	724	411	395	1 688	1 136	563	312	246	1 629
Liberecký kraj	6 273	4 362	2 437	2 378	10 459	5 827	3 751	2 156	1 661	10 101

**POČTY UCHAZEČŮ O ZAMĚSTNÁNÍ PODLE DÉLKY
NEZAMĚSTNANOSTI K 31. PROSINCI 2013 A 2014**

Územní jednotka	Rok 2013					Rok 2014				
	do 3 měsíců	3-6 měsíců	6-9 měsíců	9-12 měsíců	nad 12 měsíců	do 3 měsíců	3-6 měsíců	6-9 měsíců	9-12 měsíců	nad 12 měsíců
Hradec Králové	1 959	1 546	864	856	3 043	1 839	1 311	676	555	3 255
Jičín	1 121	664	312	271	1 115	1 055	486	235	179	972
Náchod	1 747	996	560	466	1 560	1 473	789	409	290	1 576
Rychnov nad Kněžnou	1 090	613	323	304	944	930	471	237	168	728
Trutnov	1 876	1 271	724	748	2 705	1 710	857	555	426	2 684
Královéhradecký kraj	7 793	5 090	2 783	2 645	9 367	7 007	3 914	2 112	1 618	9 215
Chrudim	2 147	966	516	442	1 966	1 874	801	367	263	1 722
Pardubice	2 005	1 530	782	695	2 078	1 821	1 079	515	444	1 880
Svitavy	2 046	971	490	463	2 653	1 693	798	399	319	2 518
Ústí nad Orlicí	1 709	1 103	569	578	2 662	1 543	898	428	331	2 245
Pardubický kraj	7 907	4 570	2 357	2 178	9 359	6 931	3 576	1 709	1 357	8 365
Havlíčkův Brod	1 512	741	408	353	1 742	1 346	618	300	271	1 704
Jihlava	1 667	967	508	451	2 185	1 705	845	474	347	2 067
Pelhřimov	1 093	466	285	227	707	939	379	196	166	703
Třebíč	2 381	1 126	644	515	3 482	2 152	981	520	433	3 332
Žďár nad Sázavou	1 906	1 127	585	530	2 696	1 682	882	452	398	2 640
Kraj Vysočina	8 559	4 427	2 430	2 076	10 812	7 824	3 705	1 942	1 615	10 446
Blansko	1 425	1 019	482	478	2 217	1 215	777	422	355	2 161
Brno-město	4 377	3 800	2 248	2 111	10 038	4 009	3 428	2 141	1 764	11 159
Brno-venkov	2 601	1 947	1 015	891	3 578	2 274	1 585	823	763	3 578
Břeclav	2 368	1 227	592	565	2 570	2 039	1 004	450	360	2 299
Hodonín	3 500	1 953	978	926	5 596	2 997	1 540	852	722	5 286
Vyškov	1 278	885	445	343	1 635	1 089	687	333	274	1 433
Znojmo	2 813	1 371	655	633	3 410	2 631	1 182	644	522	3 405
Jihomoravský kraj	18 362	12 202	6 415	5 947	29 044	16 254	10 203	5 665	4 760	29 321
Jeseník	1 213	496	348	296	1 122	1 074	400	209	276	1 087
Olomouc	3 824	2 459	1 395	1 318	5 782	3 278	2 082	1 173	1 090	6 008
Prostějov	1 771	997	581	469	2 637	1 440	822	446	435	2 365
Přerov	2 479	1 388	787	721	4 377	2 085	1 201	687	675	4 600
Šumperk	2 455	1 281	714	615	3 839	1 955	988	575	464	3 575
Olomoucký kraj	11 742	6 621	3 825	3 419	17 757	9 832	5 493	3 090	2 940	17 635
Kroměříž	1 672	1 109	628	582	2 943	1 612	961	557	419	2 827
Uherské Hradiště	2 105	1 383	714	646	2 862	1 850	1 052	549	419	2 379
Vsetín	2 569	1 474	891	814	3 790	2 404	1 235	737	564	3 380
Zlín	2 764	1 832	983	815	3 402	2 393	1 427	815	599	3 260
Zlínský kraj	9 110	5 798	3 216	2 857	12 997	8 259	4 675	2 658	2 001	11 846
Bruntál	2 290	1 287	828	748	4 588	2 084	1 080	712	586	4 623
Frydek-Místek	3 087	2 119	1 097	929	4 113	2 799	1 681	901	702	4 153
Karviná	3 955	3 319	1 885	1 990	11 662	3 467	2 861	1 739	1 523	12 111
Nový Jičín	2 489	1 422	794	684	3 283	2 097	1 136	692	509	3 082
Opava	3 084	1 910	1 012	895	4 313	2 581	1 571	839	738	4 500
Ostrava-město	4 542	3 998	2 408	2 450	12 795	4 181	3 276	2 112	1 733	13 808
Moravskoslezský kraj	19 447	14 055	8 024	7 696	40 754	17 209	11 605	6 995	5 791	42 277
Celkem ČR	149 499	101 137	56 612	52 604	236 981	136 168	82 984	47 150	38 447	237 165

Pramen: MPSV

POHYB UCHAZEČŮ O ZAMĚSTNÁNÍ V LETECH 2013 A 2014

Územní jednotka	Rok 2013			Rok 2014		
	nově hlášení	vyřazení	přírůstek + úbytek -	nově hlášení	vyřazení	přírůstek + úbytek -
Hlavní město Praha	49 152	41 001	8 151	56 211	57 634	-1 423
Benešov	5 228	4 826	402	5 129	6 045	-916
Beroun	4 452	3 959	493	4 841	5 366	-525
Kladno	6 845	5 958	887	9 284	9 558	-274
Kolín	6 638	5 893	745	6 905	7 659	-754
Kutná Hora	4 887	4 661	226	5 046	5 680	-634
Mělník	5 990	5 282	708	6 571	6 754	-183
Mladá Boleslav	5 015	4 741	274	5 483	5 744	-261
Nymburk	5 319	4 657	662	5 746	6 255	-509
Praha-východ	6 550	5 858	692	6 802	6 943	-141
Praha-západ	4 550	3 653	897	5 151	5 150	1
Příbram	7 309	6 197	1 112	7 819	8 277	-458
Rakovník	3 214	3 082	132	3 178	3 531	-353
Středočeský kraj	65 997	58 767	7 230	71 955	76 962	-5 007
České Budějovice	9 947	9 153	794	11 834	12 584	-750
Český Krumlov	4 774	4 477	297	4 798	5 284	-486
Jindřichův Hradec	5 924	5 308	616	5 920	6 757	-837
Písek	4 531	4 273	258	4 625	5 147	-522
Prachatice	3 144	3 052	92	3 555	3 847	-292
Strakonice	4 343	4 058	285	4 360	4 968	-608
Tábor	6 167	5 725	442	6 407	6 818	-411
Jihočeský kraj	38 830	36 046	2 784	41 499	45 405	-3 906
Domažlice	3 017	2 912	105	3 368	3 757	-389
Klatovy	5 247	4 984	263	5 812	6 309	-497
Plzeň-město	10 161	9 233	928	11 070	11 842	-772
Plzeň-jih	3 128	2 758	370	3 055	3 281	-226
Plzeň-sever	4 297	4 017	280	4 476	4 792	-316
Rokycany	2 623	2 408	215	2 601	2 969	-368
Tachov	3 659	3 835	-176	3 585	4 085	-500
Plzeňský kraj	32 132	30 147	1 985	33 967	37 035	-3 068
Cheb	5 669	5 510	159	6 299	7 059	-760
Karlovy Vary	7 697	7 109	588	7 754	8 478	-724
Sokolov	6 329	5 887	442	6 421	7 247	-826
Karlovarský kraj	19 695	18 506	1 189	20 474	22 784	-2 310
Děčín	9 192	8 909	283	9 577	10 482	-905
Chomutov	9 983	9 270	713	9 820	10 659	-839
Litoměřice	8 311	7 308	1 003	8 288	8 861	-573
Louny	6 559	6 150	409	7 015	7 660	-645
Most	8 925	8 091	834	8 883	9 665	-782
Teplice	7 625	7 541	84	8 968	10 015	-1 047
Ústí nad Labem	7 849	6 944	905	8 296	8 501	-205
Ústecký kraj	58 444	54 213	4 231	60 847	65 843	-4 996
Česká Lípa	6 830	6 726	104	7 476	8 458	-982
Jablonec nad Nisou	5 377	4 980	397	5 516	6 030	-514
Liberec	10 517	9 675	842	11 927	12 350	-423
Semily	4 726	4 345	381	4 889	5 383	-494
Liberecký kraj	27 450	25 726	1 724	29 808	32 221	-2 413

POHYB UCHAZEČŮ O ZAMĚSTNÁNÍ V LETECH 2013 A 2014

Územní jednotka	Rok 2013			Rok 2014		
	nově hlášení	vyřazení	přírůstek + úbytek -	nově hlášení	vyřazení	přírůstek + úbytek -
Hradec Králové	7 664	6 766	898	9 273	9 905	-632
Jičín	4 054	3 945	109	4 484	5 040	-556
Náchod	6 663	6 132	531	6 563	7 355	-792
Rychnov nad Kněžnou	4 426	4 368	58	4 291	5 031	-740
Trutnov	7 938	7 066	872	7 894	8 986	-1 092
Královéhradecký kraj	30 745	28 277	2 468	32 505	36 317	-3 812
Chrudim	7 174	6 782	392	7 165	8 175	-1 010
Pardubice	8 096	7 561	535	9 695	11 046	-1 351
Svitavy	6 733	6 375	358	6 832	7 728	-896
Ústí nad Orlicí	7 264	7 442	-178	7 743	8 919	-1 176
Pardubický kraj	29 267	28 160	1 107	31 435	35 868	-4 433
Havlíčkův Brod	4 990	4 782	208	5 385	5 902	-517
Jihlava	6 416	6 479	-63	7 131	7 471	-340
Pelhřimov	3 917	3 736	181	3 703	4 098	-395
Třebíč	7 359	6 946	413	7 544	8 274	-730
Žďár nad Sázavou	6 814	6 212	602	6 773	7 563	-790
Kraj Vysočina	29 496	28 155	1 341	30 536	33 308	-2 772
Blansko	5 999	5 600	399	5 836	6 527	-691
Brno-město	21 042	18 622	2 420	21 567	21 640	-73
Brno-venkov	11 327	10 121	1 206	11 226	12 235	-1 009
Břeclav	7 872	7 605	267	7 721	8 891	-1 170
Hodonín	11 874	11 209	665	11 590	13 146	-1 556
Vyškov	5 367	5 105	262	5 094	5 864	-770
Znojmo	8 155	7 839	316	9 563	10 061	-498
Jihomoravský kraj	71 636	66 101	5 535	72 597	78 364	-5 767
Jeseník	3 784	3 809	-25	4 238	4 667	-429
Olomouc	14 909	13 382	1 527	15 076	16 223	-1 147
Prostějov	6 848	6 616	232	6 672	7 619	-947
Přerov	8 257	7 415	842	8 928	9 432	-504
Šumperk	8 705	8 259	446	8 127	9 474	-1 347
Olomoucký kraj	42 503	39 481	3 022	43 041	47 415	-4 374
Kroměříž	6 876	6 460	416	7 176	7 734	-558
Uherské Hradiště	7 831	7 542	289	8 430	9 891	-1 461
Vsetín	9 818	9 402	416	9 574	10 792	-1 218
Zlín	11 515	10 758	757	10 788	12 090	-1 302
Zlínský kraj	36 040	34 162	1 878	35 968	40 507	-4 539
Bruntál	7 792	7 247	545	8 048	8 704	-656
Frydek-Místek	12 895	11 899	996	12 989	14 098	-1 109
Karviná	18 029	15 537	2 492	18 223	19 333	-1 110
Nový Jičín	10 279	9 799	480	10 097	11 253	-1 156
Opava	11 628	10 675	953	11 059	12 044	-985
Ostrava-město	22 495	19 084	3 411	22 100	23 183	-1 083
Moravskoslezský kraj	83 118	74 241	8 877	82 516	88 615	-6 099
Celkem ČR	614 505	562 983	51 522	643 359	698 278	-54 919

Pramen: MPSV

UCHAZEČI O ZAMĚSTNÁNÍ, PODÍL NEZAMĚSTNANÝCH OSOB, POČET UCHAZEČŮ NA 1 VOLNÉ PRACOVNÍ MÍSTO K 31. PROSINCI 2013 A 2014

Územní jednotka	Rok 2013			Rok 2014		
	počet uchazečů	podíl nezaměst. osob %	počet uchazečů na 1 VPM	počet uchazečů	podíl nezaměst. osob %	počet uchazečů na 1 VPM
Hlavní město Praha	44 922	5	6	43 499	5	5
Benešov	3 690	6	13	2 774	4	3
Beroun	4 076	7	14	3 551	6	6
Kladno	9 233	8	28	8 959	8	18
Kolín	6 231	9	27	5 477	8	8
Kutná Hora	4 457	9	19	3 823	8	12
Mělník	5 956	8	20	5 773	8	16
Mladá Boleslav	4 037	5	9	3 776	4	4
Nymburk	5 538	9	13	5 029	8	4
Praha-východ	4 006	4	10	3 865	3	4
Praha-západ	3 940	4	11	3 941	4	6
Příbram	7 460	10	14	7 002	9	11
Rakovník	3 057	8	17	2 704	7	8
Středočeský kraj	61 681	7	15	56 674	6	7
České Budějovice	7 782	6	9	7 032	5	6
Český Krumlov	4 156	10	19	3 670	9	7
Jindřichův Hradec	4 724	7	24	3 887	6	18
Písek	3 211	6	9	2 689	5	6
Prachatice	2 202	6	9	1 910	5	3
Strakonice	3 967	8	19	3 359	7	14
Tábor	5 509	8	21	5 098	7	14
Jihočeský kraj	31 551	7	13	27 645	6	8
Domažlice	2 705	6	8	2 316	6	3
Klatovy	4 305	7	11	3 808	6	6
Plzeň-město	7 984	6	10	7 212	6	4
Plzeň-jih	2 395	6	11	2 169	5	7
Plzeň-sever	3 222	6	10	2 906	6	8
Rokycany	1 888	6	9	1 520	5	4
Tachov	3 210	9	10	2 710	7	4
Plzeňský kraj	25 709	6	10	22 641	6	5
Cheb	4 925	8	12	4 165	6	5
Karlovy Vary	7 530	9	15	6 806	8	11
Sokolov	7 145	11	21	6 319	10	35
Karlovarský kraj	19 600	9	15	17 290	8	10
Děčín	10 264	11	37	9 359	10	28
Chomutov	10 596	12	40	9 757	11	25
Litoměřice	7 926	10	23	7 353	9	13
Louny	6 811	11	18	6 166	10	15
Most	10 724	14	26	9 942	13	14
Teplice	9 161	10	21	8 114	9	12
Ústí nad Labem	10 338	13	47	10 133	13	27
Ústecký kraj	65 820	11	28	60 824	11	17
Česká Lípa	6 709	9	16	5 727	8	8
Jablonec nad Nisou	4 867	7	14	4 353	7	10
Liberec	9 953	8	7	9 530	8	5
Semily	4 380	9	11	3 886	8	7
Liberecký kraj	25 909	8	10	23 496	8	7

UCHAZEČI O ZAMĚSTNÁNÍ, PODÍL NEZAMĚSTNANÝCH OSOB, POČET UCHAZEČŮ NA 1 VOLNÉ PRACOVNÍ MÍSTO K 31. PROSINCI 2013 A 2014

Územní jednotka	Rok 2013			Rok 2014		
	počet uchazečů	podíl nezaměst. osob %	počet uchazečů na 1 VPM	počet uchazečů	podíl nezaměst. osob %	počet uchazečů na 1 VPM
Hradec Králové	8 268	7	27	7 636	7	17
Jičín	3 483	6	19	2 927	5	6
Náchod	5 329	7	28	4 537	6	13
Rychnov nad Kněžnou	3 274	6	33	2 534	5	8
Trutnov	7 324	9	14	6 232	8	5
Královéhradecký kraj	27 678	7	21	23 866	6	9
Chrudim	6 037	8	13	5 027	7	10
Pardubice	7 090	6	8	5 739	5	5
Svitavy	6 623	9	34	5 727	8	11
Ústí nad Orlicí	6 621	7	7	5 445	6	5
Pardubický kraj	26 371	7	11	21 938	6	6
Havlíčkův Brod	4 756	7	23	4 239	7	9
Jihlava	5 778	7	17	5 438	7	14
Pelhřimov	2 778	6	18	2 383	5	9
Třebíč	8 148	10	36	7 418	10	14
Žďár nad Sázavou	6 844	8	25	6 054	8	14
Kraj Vysočina	28 304	8	24	25 532	7	12
Blansko	5 621	8	19	4 930	7	11
Brno-město	22 574	9	58	22 501	9	15
Brno-venkov	10 032	7	21	9 023	6	12
Břeclav	7 322	9	25	6 152	8	12
Hodonín	12 953	12	50	11 397	10	22
Vyškov	4 586	7	18	3 816	6	13
Znojmo	8 882	11	31	8 384	11	18
Jihomoravský kraj	71 970	9	32	66 203	8	15
Jeseník	3 475	12	50	3 046	11	34
Olomouc	14 778	9	48	13 631	9	17
Prostějov	6 455	8	22	5 508	7	10
Přerov	9 752	11	46	9 248	10	11
Šumperk	8 904	10	41	7 557	9	13
Olomoucký kraj	43 364	10	39	38 990	9	14
Kroměříž	6 934	9	24	6 376	9	15
Uherské Hradiště	7 710	8	23	6 249	6	8
Vsetín	9 538	10	28	8 320	9	15
Zlín	9 796	7	8	8 494	6	9
Zlínský kraj	33 978	8	15	29 439	7	11
Bruntál	9 741	14	67	9 085	14	34
Frydek-Místek	11 345	8	23	10 236	7	12
Karviná	22 811	13	81	21 701	12	30
Nový Jičín	8 672	8	21	7 516	7	9
Opava	11 214	9	37	10 229	8	19
Ostrava-město	26 193	12	42	25 110	11	12
Moravskoslezský kraj	89 976	10	39	83 877	10	16
Celkem ČR	596 833	8	17	541 914	7	9

Pramen: MPSV

VÝVOJ NA TRHU PRÁCE V ROCE 2014

Měsíc	Evidovaní uchazeči na konci sled. měs.						Počet osob pobírajících podporu	Podíl nez. osob v %	Nově hlášená uchazeči	Vyřazení uchazeči	Nově hlášená a uvolněná VPM	Obsazená a zrušená VPM	VPM celkem	Počet uchazečů na 1 VPM
	uchazeči celkem	dosažitelní 15-64 let	ženy	abs. škol a mladiství	osoby se ZP	osoby se ZP								
1	629 274	614 870	297 235	38 969	60 700	150 528	8,6	81 446	49 005	16 416	14 509	36 394	17,3	
2	625 390	610 729	294 924	38 501	63 490	152 507	8,6	47 870	51 754	18 691	16 184	38 301	16,3	
3	608 315	592 705	290 225	31 434	63 399	137 291	8,3	50 330	67 405	19 375	15 937	40 808	14,9	
4	574 908	559 045	281 228	29 331	62 164	119 059	7,9	48 380	81 787	19 509	15 732	44 246	13,0	
5	549 973	534 342	275 033	26 570	61 320	107 980	7,5	41 432	66 367	20 519	19 063	48 023	11,5	
6	537 179	522 065	273 175	22 757	60 849	99 994	7,4	44 304	57 098	20 474	18 838	49 479	10,9	
7	541 364	527 066	281 878	23 748	60 849	107 762	7,4	56 478	52 293	19 436	15 791	51 079	10,6	
8	535 225	521 108	280 370	25 385	60 490	105 150	7,4	41 687	47 826	22 044	20 212	54 724	9,8	
9	529 098	512 606	275 076	33 039	59 745	96 765	7,3	67 480	73 607	21 488	19 827	56 556	9,4	
10	519 638	501 669	269 686	31 677	59 728	96 083	7,1	50 743	60 203	18 665	17 485	58 217	8,9	
11	517 508	500 005	266 321	28 721	60 115	99 891	7,1	49 425	51 555	14 449	15 107	59 397	8,7	
12	541 914	525 975	268 942	27 504	61 146	115 747	7,5	63 784	39 378			58 739	9,2	

Pramen: MPSV

EVIDOVANÍ UCHAZEČI O VOLNÁ PRACOVNÍ MÍSTA

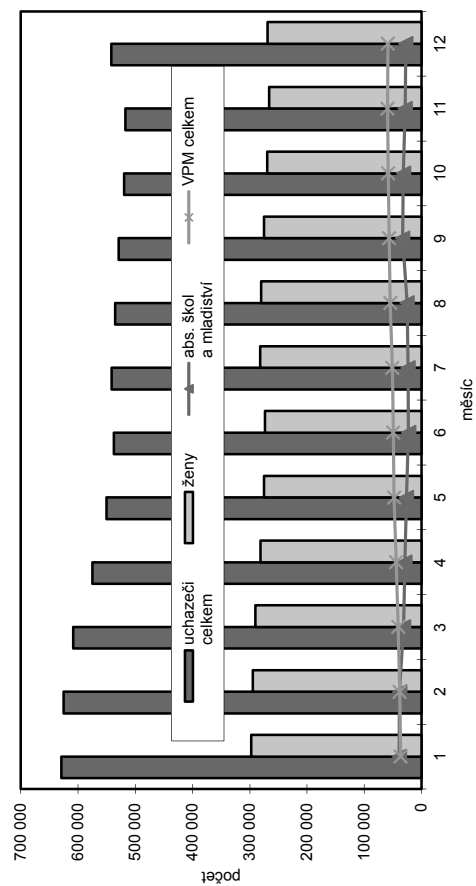

NOVĚ HLÁŠENÍ A VYŘAZENÍ UCHAZEČI

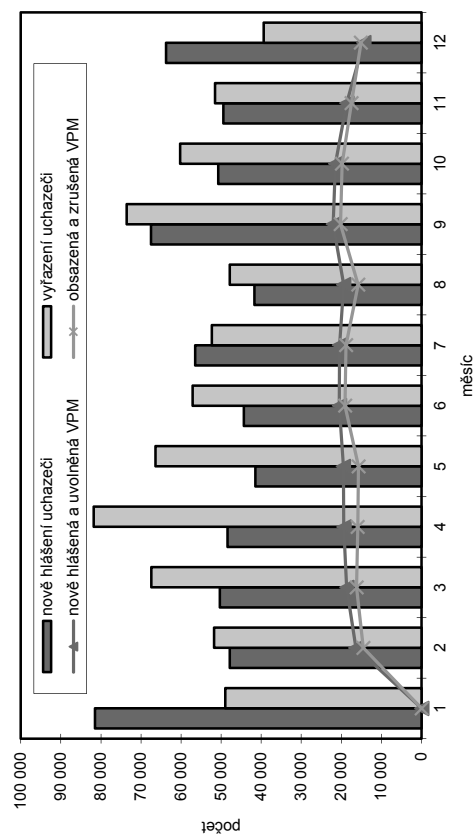

STRUKTURA NEZAMĚSTNANOSTI V ROCE 2014

Stav na konci čtvrtletí	Celkový počet evidovan. uchazečů	Věková struktura nezaměstnaných				Délka nezaměstnanosti				
		do 19 let	20 - 34 let	35 - 49 let	nad 50 let	do 3 měsíců	3 - 6 měsíců	6 - 9 měsíců	9 - 12 měsíců	nad 12 měsíců
I.	608 315	19 064	212 274	208 954	168 023	137 347	107 832	69 849	41 718	251 569
II.	537 179	15 226	185 347	184 164	152 442	105 602	86 127	55 492	46 546	243 412
III.	529 098	21 792	182 351	176 663	148 292	124 996	70 486	54 704	37 295	241 617
IV.	541 914	17 370	178 752	187 705	158 087	136 168	82 984	47 150	38 447	237 165
stav na konci čtvrtletí	Struktura nezaměstnaných podle vzdělání									
	uchazeči celkem	bez vzděl.+ neúpl. zákl. vzděl.	základní vzdělání	vyučení	střední bez maturity	vyučení s maturitou	ÚSV	ÚSO	vyšší odborné	bakal. + VŠ
I.	608 315	3 346	162 696	240 369	20 391	26 829	16 378	97 911	4 631	35 764
II.	537 179	3 142	149 927	198 982	18 247	23 831	15 792	87 880	4 321	35 057
III.	529 098	3 206	145 489	192 491	18 150	24 279	14 694	88 662	4 924	37 203
IV.	541 914	3 206	147 107	208 646	18 495	24 568	14 642	86 406	4 477	34 367
stav na konci čtvrtletí	Struktura volných pracovních míst podle vzdělání									
	VPM celkem	bez vzděl.+ neúpl. zákl. vzděl.	základní vzdělání	vyučení	střední bez maturity	vyučení s maturitou	ÚSV	ÚSO	vyšší odborné	bakal. + VŠ
I.	40 808	999	12 749	15 398	920	1 991	1 134	5 148	376	2 091
II.	49 479	774	16 049	19 730	1 177	2 118	1 230	5 537	426	2 436
III.	56 556	1 424	18 065	22 692	1 710	2 405	1 493	5 718	565	2 482
IV.	58 739	2 708	18 928	21 783	2 237	2 356	1 434	5 614	612	3 065

STRUKTURA NEZAMĚSTNANÝCH PODLE VZDĚLÁNÍ K 31. 12. 2014

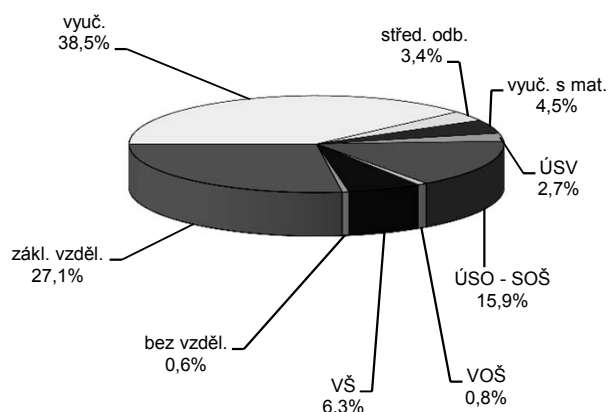

STRUKTURA VPM PODLE VZDĚLÁNÍ K 31. 12. 2014

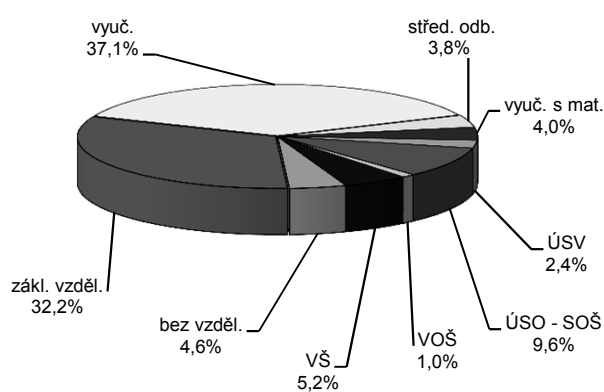

POČET EVIDOVANÝCH NEZAMĚSTNANÝCH, VOLNÝCH PRACOVNÍCH MÍST A PODÍL NEZAMĚSTNANÝCH OSOB*) KE KONCI SLEDOVANÉHO MĚSÍCE

		měrná jednotka	leden	únor	březen	duben	květen	červen	červenec	srpen	září	říjen	listopad	prosinec
Rok 2012	uchazeči o zaměstnání	tis. osob	534,1	541,7	525,2	497,3	482,1	474,6	485,6	486,7	493,2	496,8	508,5	545,3
	podíl nezaměst.osob	%	7,1	7,2	7,0	6,6	6,4	6,4	6,5	6,5	6,6	6,7	6,8	7,4
	volná pracovní místa	tis. míst	34,5	36,7	39,9	41,7	43,7	42,8	41,1	42,6	40,8	40,7	38,8	34,9
Rok 2013	uchazeči o zaměstnání	tis. osob	585,8	593,7	587,8	565,2	547,5	540,5	551,1	551,7	557,1	556,7	565,3	596,8
	podíl nezaměst.osob	%	8,0	8,1	8,0	7,7	7,5	7,3	7,5	7,5	7,6	7,6	7,7	8,2
	volná pracovní místa	tis. míst	33,8	34,6	38,9	39,8	42,6	44,0	40,2	40,6	41,4	39,1	37,5	35,2
Rok 2014	uchazeči o zaměstnání	tis. osob	629,3	625,4	608,3	574,9	550,0	537,2	541,4	535,2	529,1	519,6	517,5	541,9
	podíl nezaměst.osob	%	8,6	8,6	8,3	7,9	7,5	7,4	7,4	7,4	7,3	7,1	7,1	7,5
	volná pracovní místa	tis. míst	36,4	38,3	40,8	44,2	48,0	49,5	51,1	54,7	56,6	58,2	59,4	58,7

*) podíl nezaměstnaných osob = počet dosažitelných uchazečů o zaměstnání ve věku 15 – 64 let k obyvatelstvu stejného věku

VÝVOJ POČTU UCHAZEČŮ O ZAMĚSTNÁNÍ A VOLNÝCH PRACOVNÍCH MÍST

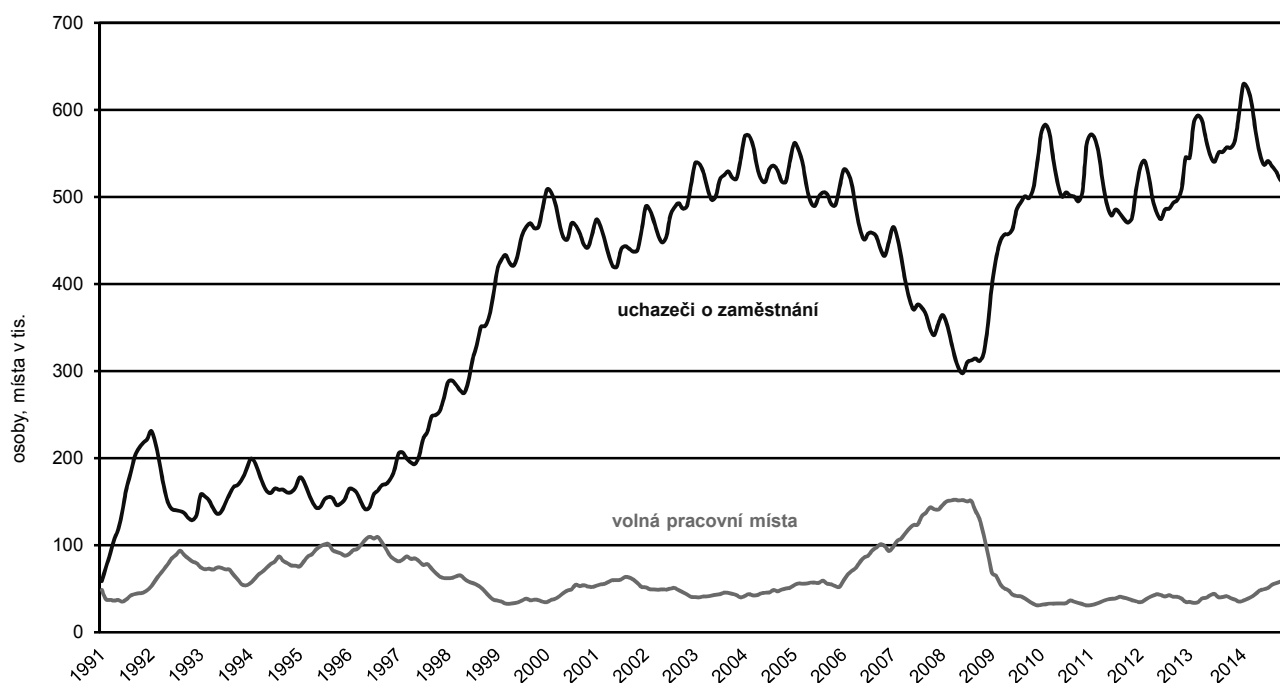

PODÍL NEZAMĚSTNANÝCH OSOB v okresech a krajích ČR k 31. 12. 2014

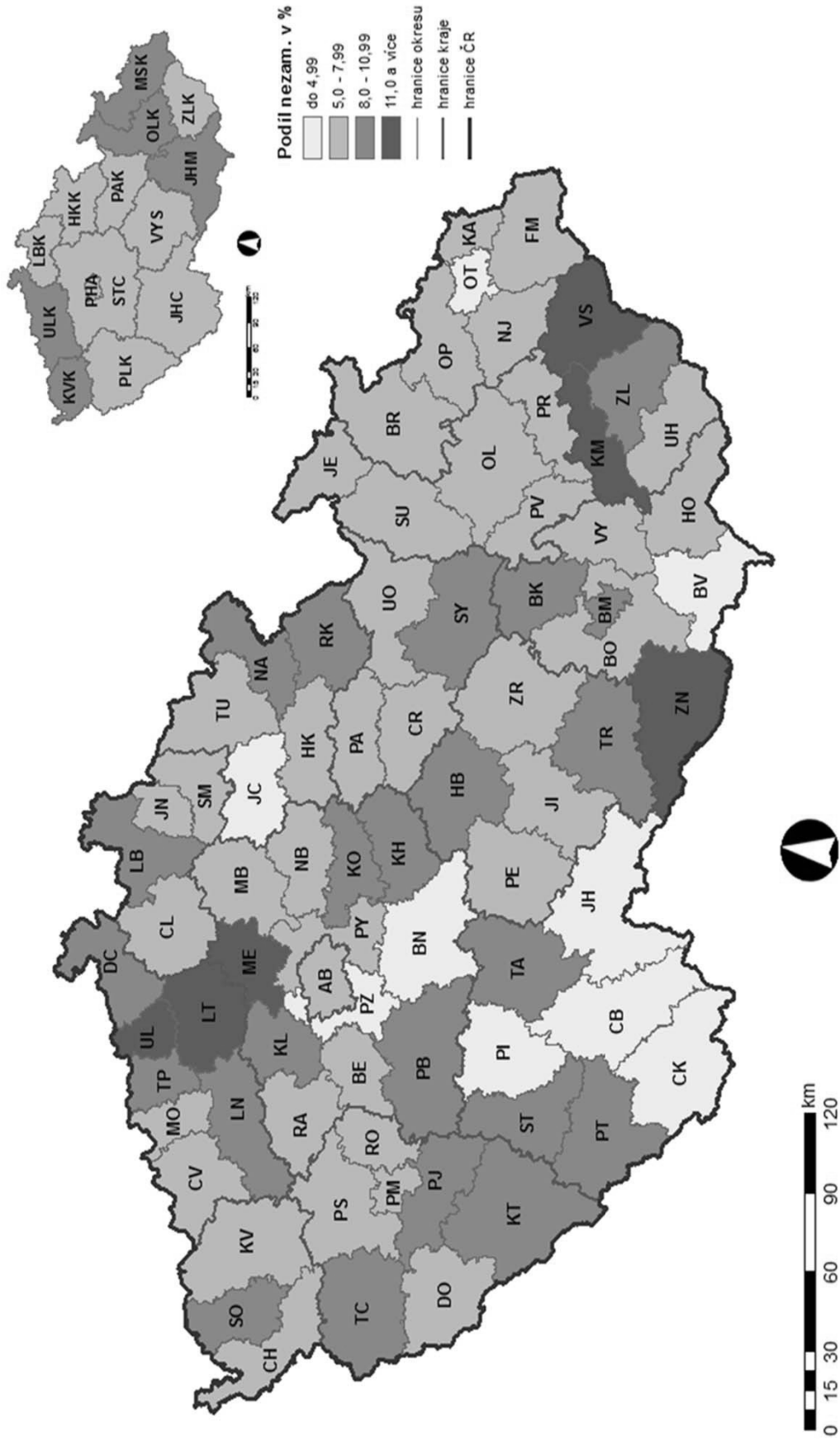

PRŮMĚRNÁ MĚSÍČNÍ VÝŠE PODPORY V NEZAMĚSTNANOSTI V LETECH 2013 A 2014

v Kč

Územní jednotka	Rok 2013					Rok 2014				
	I. čtvrtletí	II. čtvrtletí	III. čtvrtletí	IV. čtvrtletí	průměr	I. čtvrtletí	II. čtvrtletí	III. čtvrtletí	IV. čtvrtletí	průměr
Hlavní město Praha	7 569	7 671	7 732	7 705	7 672	7 300	7 365	7 476	7 558	7 400
Benešov	5 705	6 240	6 413	6 176	6 113	5 357	5 945	6 004	5 893	5 749
Beroun	6 414	6 477	6 712	6 815	6 597	5 998	6 165	6 179	6 230	6 193
Kladno	6 472	6 478	6 614	6 592	6 538	5 930	6 243	6 440	6 400	6 216
Kolín	6 396	6 530	6 498	6 394	6 449	5 731	6 177	6 428	6 067	6 100
Kutná Hora	5 548	5 930	6 016	5 782	5 790	5 124	5 706	5 851	5 471	5 519
Mělník	6 311	6 560	6 752	6 565	6 542	5 907	6 301	6 247	6 188	6 210
Mladá Boleslav	6 573	7 016	7 173	6 678	6 863	6 736	7 107	7 386	7 609	7 083
Nymburk	6 205	6 386	6 642	6 415	6 405	5 790	6 274	6 286	5 947	6 078
Praha-východ	7 029	7 267	7 409	7 455	7 295	6 740	7 216	7 372	7 218	7 152
Praha-západ	7 307	7 123	7 328	7 561	7 332	6 852	7 210	7 236	7 058	7 129
Příbram	5 964	6 177	6 338	6 277	6 178	5 282	5 737	5 819	6 141	5 756
Rakovník	5 817	6 111	6 260	6 421	6 147	5 670	5 912	5 959	5 816	5 846
Středočeský kraj	6 305	6 559	6 718	6 603	6 541	5 905	6 381	6 505	6 373	6 281
České Budějovice	6 360	6 361	6 585	6 495	6 446	5 860	6 183	6 260	6 309	6 140
Český Krumlov	6 402	6 327	6 527	6 477	6 434	5 879	6 330	6 007	6 233	6 182
Jindřichův Hradec	6 094	5 993	6 202	6 383	6 175	5 543	5 639	5 733	5 758	5 792
Písek	5 705	5 895	5 871	5 832	5 810	5 439	5 638	5 704	5 804	5 653
Prachatice	6 092	6 262	5 989	6 186	6 134	5 552	6 112	6 024	6 239	5 980
Strakonice	6 361	6 111	6 121	6 313	6 246	5 476	5 796	5 835	5 982	5 790
Tábor	5 932	5 969	6 242	6 187	6 076	5 446	5 936	6 100	5 890	5 821
Jihočeský kraj	6 153	6 161	6 302	6 308	6 227	5 627	5 978	6 015	6 046	5 935
Domažlice	6 381	6 413	6 510	6 956	6 549	6 398	6 146	6 289	6 303	6 458
Klatovy	6 291	6 286	6 338	6 515	6 361	5 648	5 838	6 050	6 316	5 990
Plzeň-město	6 638	6 765	6 612	6 528	6 636	6 119	6 302	6 476	6 458	6 316
Plzeň-jih	6 305	6 205	6 264	6 275	6 265	5 703	5 931	5 951	6 141	5 992
Plzeň-sever	6 443	6 464	6 387	6 364	6 416	6 077	6 104	5 961	5 994	6 084
Rokycany	6 237	6 390	6 197	6 448	6 315	6 090	6 289	6 102	6 258	6 155
Tachov	6 822	6 779	6 512	6 167	6 598	6 244	6 429	6 479	6 246	6 380
Plzeňský kraj	6 482	6 544	6 463	6 475	6 491	6 022	6 168	6 249	6 286	6 205
Cheb	6 179	6 193	6 543	6 311	6 301	6 080	6 096	6 273	6 219	6 197
Karlovy Vary	5 966	6 127	6 235	6 238	6 136	5 600	5 712	5 964	5 808	5 794
Sokolov	6 098	6 054	6 060	5 948	6 040	5 796	5 756	5 868	6 182	5 886
Karlovarský kraj	6 067	6 120	6 265	6 166	6 151	5 800	5 831	6 012	6 041	5 937
Děčín	5 597	5 773	5 979	5 694	5 751	5 115	5 133	5 234	5 396	5 269
Chomutov	6 497	6 440	6 275	6 079	6 335	5 530	5 602	5 679	5 807	5 684
Litoměřice	5 846	6 128	6 158	6 154	6 066	5 442	5 840	5 807	5 678	5 707
Louny	6 343	6 178	6 257	6 168	6 241	5 661	5 756	5 845	6 080	5 787
Most	6 393	6 440	6 314	5 885	6 277	5 424	5 560	5 392	5 429	5 519
Teplice	5 699	5 699	5 047	5 699	5 552	5 406	5 477	5 669	5 710	5 538
Ústí nad Labem	6 149	6 052	6 316	6 360	6 217	5 688	5 809	6 036	5 849	5 834
Ústecký kraj	6 074	6 114	6 158	5 999	6 085	5 449	5 586	5 651	5 688	5 607
Česká Lípa	6 021	5 947	5 915	6 119	6 005	5 627	5 723	5 924	5 908	5 789
Jablonec nad Nisou	5 603	5 840	5 963	5 806	5 796	5 301	5 622	5 670	5 602	5 592
Liberec	6 209	6 458	6 571	6 466	6 421	5 752	6 062	6 238	6 073	6 037
Semily	5 996	6 263	6 123	6 137	6 121	5 502	5 932	6 081	5 733	5 847
Liberecký kraj	6 013	6 192	6 233	6 200	6 153	5 596	5 881	6 033	5 884	5 863

PRŮMĚRNÁ MĚSÍČNÍ VÝŠE PODPORY V NEZAMĚSTNANOSTI V LETECH 2013 A 2014

v Kč

Územní jednotka	Rok 2013					Rok 2014				
	I. čtvrtletí	II. čtvrtletí	III. čtvrtletí	IV. čtvrtletí	průměr	I. čtvrtletí	II. čtvrtletí	III. čtvrtletí	IV. čtvrtletí	průměr
Hradec Králové	6 006	6 178	6 362	6 338	6 210	5 675	6 075	6 130	6 034	5 942
Jičín	5 618	6 015	5 836	5 777	5 793	5 023	5 541	5 673	5 569	5 426
Náchod	5 384	5 810	5 916	5 895	5 719	5 138	5 537	5 873	5 710	5 499
Rychnov nad Kněžnou	6 314	6 361	6 231	6 480	6 351	5 609	5 621	5 792	5 534	5 732
Trutnov	6 073	6 255	6 093	5 808	6 051	5 237	5 519	5 560	5 480	5 423
Královéhradecký kraj	5 887	6 136	6 121	6 054	6 038	5 357	5 699	5 834	5 700	5 624
Chrudim	5 647	5 759	5 874	5 906	5 785	5 084	5 646	5 731	5 660	5 497
Pardubice	6 139	6 514	6 555	6 254	6 359	5 712	6 038	6 168	6 000	5 964
Svitavy	5 823	5 834	5 707	6 024	5 858	5 289	5 377	5 551	5 623	5 465
Ústí nad Orlicí	5 903	6 075	6 013	6 149	6 019	5 593	5 818	5 905	5 819	5 780
Pardubický kraj	5 882	6 118	6 108	6 091	6 034	5 425	5 758	5 872	5 776	5 692
Havlíčkův Brod	5 969	5 995	6 103	6 678	6 200	5 524	5 675	5 858	5 897	5 794
Jihlava	6 284	6 248	6 308	6 778	6 404	5 702	6 023	6 205	6 447	6 071
Pelhřimov	5 840	5 961	5 766	5 799	5 840	5 307	5 677	5 918	5 792	5 617
Třebíč	5 501	5 737	5 823	6 275	5 852	5 185	5 517	5 559	5 735	5 474
Žďár nad Sázavou	6 016	6 282	6 354	6 409	6 252	5 593	5 843	5 971	5 774	5 798
Kraj Vysočina	5 910	6 051	6 100	6 415	6 120	5 459	5 760	5 903	5 926	5 753
Blansko	5 697	5 811	5 796	5 750	5 759	5 344	5 743	5 750	5 589	5 593
Brno-město	6 509	6 492	6 592	6 636	6 558	6 245	6 371	6 384	6 384	6 349
Brno-venkov	5 815	5 913	6 115	6 219	6 019	5 656	5 756	5 967	6 020	5 860
Břeclav	5 781	6 018	6 156	6 220	6 037	5 331	5 710	5 884	5 824	5 695
Hodonín	5 593	5 792	5 847	5 688	5 715	5 081	5 348	5 534	5 558	5 362
Vyškov	5 702	5 811	5 911	5 868	5 820	5 379	5 679	5 818	5 760	5 616
Znojmo	5 953	5 871	6 075	6 327	6 072	5 615	5 681	5 869	6 076	5 830
Jihomoravský kraj	5 931	6 055	6 176	6 200	6 087	5 597	5 868	5 991	5 963	5 853
Jeseník	5 685	5 662	5 668	6 395	5 867	5 480	5 713	5 742	5 726	5 651
Olomouc	5 977	6 200	6 192	6 196	6 130	5 526	5 760	5 839	5 833	5 739
Prostějov	5 608	5 729	5 673	5 666	5 666	4 983	5 164	5 467	5 348	5 274
Přerov	6 128	6 030	6 106	6 196	6 120	5 653	5 906	5 883	6 083	5 843
Šumperk	5 851	6 156	6 107	6 171	6 056	5 370	5 630	5 722	5 418	5 598
Olomoucký kraj	5 895	6 039	6 031	6 133	6 018	5 441	5 677	5 764	5 732	5 658
Kroměříž	5 702	5 758	5 870	6 045	5 837	5 396	5 542	5 619	5 731	5 567
Uherské Hradiště	5 733	5 959	6 120	5 997	5 932	5 323	5 623	5 797	5 684	5 618
Vsetín	6 200	6 113	5 962	5 849	6 051	5 247	5 648	5 722	5 571	5 536
Zlín	5 705	5 981	6 055	5 943	5 902	5 245	5 507	5 684	5 560	5 500
Zlínský kraj	5 862	5 975	6 011	5 947	5 940	5 292	5 577	5 707	5 623	5 549
Bruntál	5 736	5 765	5 825	6 035	5 842	5 264	5 412	5 376	5 762	5 446
Frydek-Místek	5 877	6 013	6 039	5 966	5 969	5 284	5 671	5 738	5 641	5 578
Karviná	6 045	5 991	6 237	6 225	6 124	5 615	5 676	5 626	5 628	5 656
Nový Jičín	5 975	6 118	6 056	6 117	6 063	5 400	5 890	5 938	5 755	5 751
Opava	5 725	5 929	6 068	6 017	5 917	5 316	5 710	5 609	5 550	5 551
Ostrava-město	6 329	6 219	6 374	6 285	6 301	5 635	5 776	5 848	5 872	5 805
Moravskoslezský kraj	5 989	6 048	6 167	6 137	6 082	5 448	5 707	5 716	5 708	5 655
Celkem ČR	6 136	6 303	6 382	6 343	6 284	5 690	6 000	6 106	6 039	5 958

Pramen: MPSV

4. DŮCHODY

- 4.1 Počet nově přiznaných důchodů podle druhu důchodu, pohlaví a podle krácení pro souběh v roce 2014
- 4.2 Průměrná výše nově přiznaných důchodů podle druhu důchodu, pohlaví a podle krácení pro souběh v roce 2014
- 4.3 Struktura nově přiznaných důchodů v roce 2014
- 4.4 Vývoj počtu a průměrné měsíční výše nově přiznaných důchodů v letech 2012 – 2014
- 4.5 Důchody vyplácené za prosinec 2014
- 4.6 Počet důchodců v prosinci 2014 podle druhu důchodu, pohlaví a krajů
- 4.7 Průměrná výše sólo důchodů v prosinci 2014 podle druhu důchodu, pohlaví a krajů
- 4.8 Počet důchodců a průměrná výše jejich důchodů u důchodů vyplácených za prosinec v letech 2009 – 2014
- 4.9 Vývoj počtu starobních důchodců a průměrné výše starobních důchodů v prosinci let 2009 – 2014

Poznámky:

V této statistické ročence jsou mezi poměrné starobní důchody důsledně zařazovány i starobní důchody podle § 29 písm. b) zákona č. 155/1995 Sb., o důchodovém pojištění, neboť podmínkami nároku (krátká doba pojištění) těmto důchodům odpovídají.

V tabulce č. 4.6 uvádějící počet důchodců podle krajů jsou souběhové důchody zaříděny podle druhu přímého důchodu a u pozůstalostních důchodů je uváděn pouze počet samostatně vyplácených důchodů.

POČET NOVĚ PŘÍZNANÝCH DŮCHODŮ PODLE DRUHU DŮCHODU, POHLAVÍ A PODLE KRÁČENÍ PRO SOUBĚH V ROCE 2014

Druh důchodu	Muži		Ženy		Celkem	
	celkem	krácené	celkem	krácené	celkem	krácené
Starobní						
z toho						
k věkové hranici	47 397	47 389	44 479	44 288	91 876	91 677
odložený odchod	27 022	27 019	24 968	24 891	51 990	51 910
po invalidním	635	633	599	597	1 234	1 230
po věkové hranici celkem	4 005	4 004	4 281	4 206	8 286	8 210
předčasné	31 662	31 656	29 848	29 694	61 510	61 350
Poměrné starobní	15 735	15 733	14 631	14 594	30 366	30 327
	55	54	89	72	144	126
Starobní + poměrné starobní	47 452	47 443	44 568	44 360	92 020	91 803
Invalidní třetího stupně						
z toho						
z mláďí	5 538	5 537	4 322	4 318	9 860	9 855
ostatní	246	246	177	177	423	423
Invalidní druhého stupně	5 292	5 291	4 145	4 141	9 437	9 432
Invalidní prvního stupně	2 583	2 580	2 091	2 083	4 674	4 663
	6 789	6 769	8 039	7 937	14 828	14 706
Invalidní celkem	14 910	14 886	14 452	14 338	29 362	29 224
Vdovské a vdovecké	8 853	1 414	7 439	5 955	36 687	7 369
Sírotčí	2 390	2 389	2 416	2 413	4 806	4 802
C E L K E M	73 605	66 132	89 270	67 066	162 875	133 198
						29 677

Pramení: ČSSZ

Poznámky: Nejsou zahrnuty důchody vyplácené do ciziny.

Kráčnými důchody se rozumí důchody krácené na polovinu pro souběh s jiným důchodem (§ 59 zák. č. 155/1995 Sb.).

Předčasné dočasné = až o 2 roky před věkovou hranicí přiznané starobní důchody podle § 30 zák. č. 155/1995 Sb.

Předčasné trvalé = až o 3 roky před věkovou hranicí přiznané starobní důchody podle § 31 zák. č. 155/1995 Sb.

Odložený odchod = starobní důchody zvýšené za další činnost po dosažení věkové hranice bez pobírání důchodu.

Poměrné starobní = starobní důchody přiznané podle § 26 zák. č. 100/1988 Sb. a podle § 29 písm. b) zák. č. 155/1995 Sb (krátká doba pojištění).

Invalidní z mláďí = invalidní důchody podle § 42 zák. č. 155/1995 Sb.

Zahrnuty důchody, jejichž datum přiznání spadá do uvedeného období.

**PRŮMĚRNÁ VÝŠE NOVĚ PŘÍZNANÝCH DŮCHODŮ PODLE DRUHU DŮCHODU,
POHLAVÍ A PODLE KRÁČENÍ PRO SOUBĚH V ROCE 2014**

Důchody	Muži		Ženy		Celkem	
	celkem	nekrácené	celkem	nekrácené	celkem	nekrácené
Starobní						
z toho	12 611	12 613	10 608	10 643	11 641	11 661
k věkové hranici	13 414	13 415	11 313	11 341	12 405	12 420
odložený odchod	18 867	18 919	14 708	14 752	16 848	16 897
po invalidním	11 703	11 706	9 776	9 903	10 707	10 782
po věkové hranici celkem	13 307	13 309	11 160	11 205	12 265	12 291
předčasné	11 211	11 212	9 481	9 500	10 377	10 388
Poměrné starobní	3 685	3 736	2 594	3 105	3 011	3 375
Starobní + poměrné starobní	12 601	12 603	10 592	10 631	11 628	11 650
Invalidní třetího stupně						
z toho	11 515	11 516	10 647	10 656	11 134	11 139
z mláď	9 227	9 227	9 192	9 192	9 212	9 212
ostatní	11 621	11 623	10 709	10 718	11 220	11 226
Invalidní druhého stupně	6 998	7 004	6 483	6 501	6 768	6 779
Invalidní prvního stupně	5 422	5 433	5 016	5 063	5 202	5 233
Invalidní celkem	7 958	7 968	6 912	6 956	7 443	7 471
Vdovské a vdovecké	2 565	6 502	3 496	7 560	3 271	7 357
Sírotčí	5 819	5 821	5 855	5 861	5 837	5 841
C E L K E M	10 233	11 184	7 655	9 401	8 820	10 286

Pramen: ČSSZ

Poznámky: Nejsou zahrnuty důchody vyplácené do ciziny.

Krácenými důchody se rozumí důchody krácené na polovinu pro souběh s jiným důchodem (§ 59 zák. č. 155/1995 Sb.).

Předčasné dočasné = až o 2 roky před věkovou hranicí přiznané starobní důchody podle § 30 zák. č. 155/1995 Sb.

Předčasné trvalé = až o 3 roky před věkovou hranicí přiznané starobní důchody podle § 31 zák. č. 155/1995 Sb.

Odložený odchod = starobní důchody zvýšené za další činnost po dosažení věkové hranice bez pobírání důchodu.

Poměrné starobní = starobní důchody přiznané podle § 26 zák. č. 100/1988 Sb. a podle § 29 písm. b) zák. č. 155/1995 Sb (krátká doba pojištění).

Invalidní z mláďi = invalidní důchody podle § 42 zák. č. 155/1995 Sb.

Zahrnuty důchody, jejichž datum přiznání spadá do uvedeného období.

STRUKTURA NOVĚ PŘIZNANÝCH DŮCHODŮ V ROCE 2014

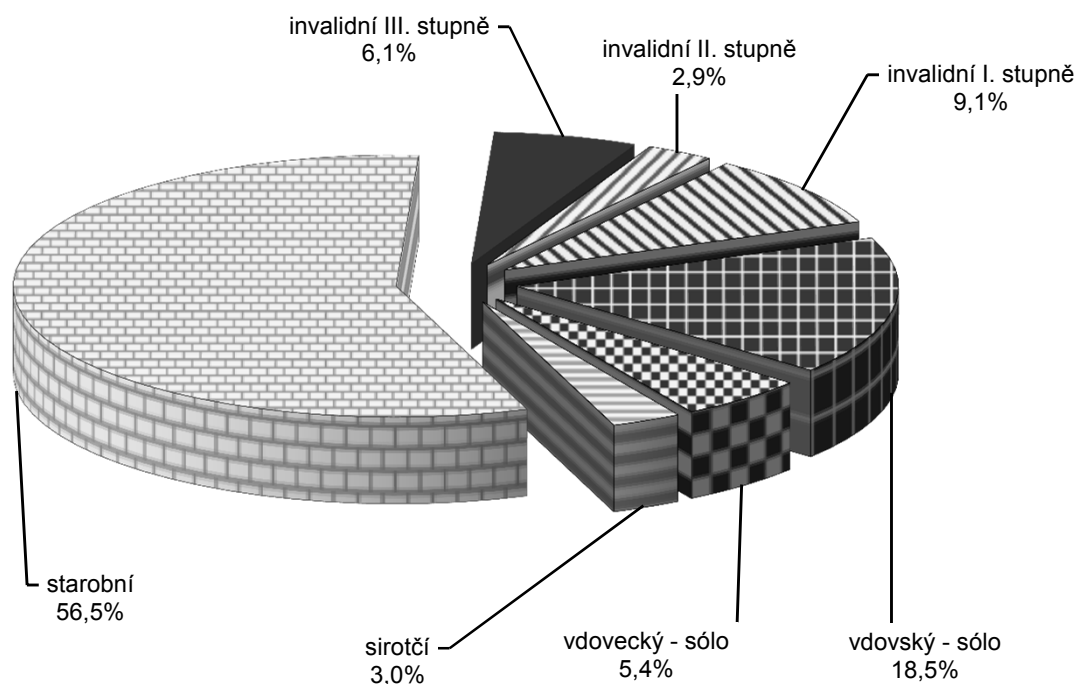

STRUKTURA NOVĚ PŘIZNANÝCH STAROBNÍCH DŮCHODŮ V ROCE 2014

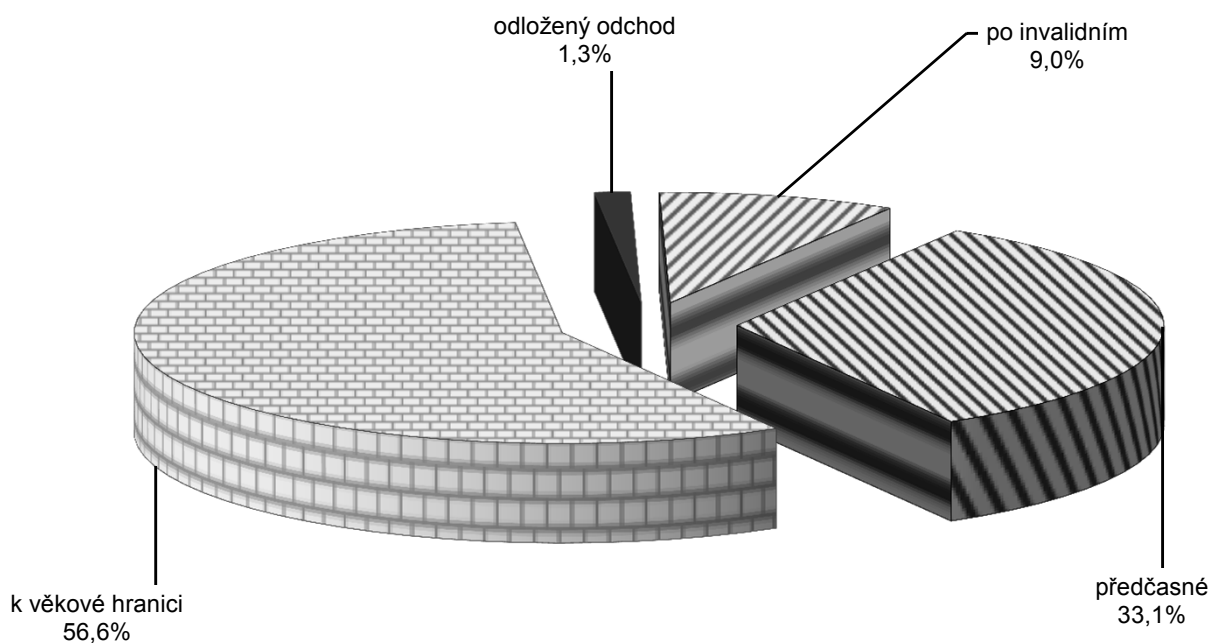

VÝVOJ POČTU A PRŮMĚRNÉ MĚSÍČNÍ VÝŠE NOVĚ PŘIZNANÝCH DŮCHODŮ V LETECH 2012 - 2014

Důchody	Počet důchodů přiznaných v roce			Průměrná výše (v Kč) důchodů přiznaných v roce		
	2012	2013	2014	2012	2013	2014
celkem						
Starobní	71 273	83 252	91 876	11 322	11 588	11 661
z toho k věkové hranici	38 161	44 157	51 990	12 243	12 484	12 420
odložený odchod	1 549	1 368	1 234	18 128	16 800	16 897
po invalidním	10 748	9 810	8 286	10 518	10 677	10 782
po věkové hranici celkem	50 458	55 335	61 510	12 058	12 273	12 291
předčasné	20 815	27 917	30 366	9 538	10 234	10 388
Poměrné starobní	128	146	144	3 179	3 223	3 375
Starobní + poměrné starobní	71 401	83 398	92 020	11 308	11 575	11 650
Invalidní třetího stupně	9 699	9 539	9 860	10 893	11 129	11 139
z toho z mládí	572	527	423	9 031	9 238	9 212
ostatní	9 127	9 012	9 437	11 010	11 240	11 226
Invalidní druhého stupně	4 821	4 588	4 674	6 641	6 793	6 779
Invalidní prvního stupně	14 095	13 729	14 828	5 088	5 223	5 233
Vdovské a vdovecké	37 672	37 743	36 687	7 146	7 269	7 357
Sirotčí	5 429	4 609	4 806	5 535	5 820	5 841
C E L K E M	143 117	153 606	162 875	9 741	10 178	10 286
muži						
Starobní	36 767	44 208	47 397	12 354	12 528	12 613
z toho k věkové hranici	19 754	23 836	27 022	13 295	13 471	13 415
odložený odchod	912	672	635	19 437	18 948	18 919
po invalidním	5 542	4 958	4 005	11 395	11 529	11 706
po věkové hranici celkem	26 208	29 466	31 662	13 107	13 269	13 309
předčasné	10 559	14 742	15 735	10 484	11 047	11 212
Poměrné starobní	37	55	55	3 458	3 335	3 736
Starobní + poměrné starobní	36 804	44 263	47 452	12 345	12 517	12 603
Invalidní třetího stupně	5 702	5 571	5 538	11 254	11 490	11 516
z toho z mládí	350	336	246	9 032	9 248	9 227
ostatní	5 352	5 235	5 292	11 400	11 634	11 623
Invalidní druhého stupně	2 810	2 660	2 583	6 846	7 017	7 004
Invalidní prvního stupně	6 623	6 518	6 789	5 271	5 423	5 433
Vdovské a vdovecké	9 379	9 346	8 853	6 332	6 458	6 502
Sirotčí	2 652	2 223	2 390	5 531	5 815	5 821
C E L K E M	63 970	70 581	73 605	10 644	11 075	11 184
ženy						
Starobní	34 506	39 044	44 479	10 215	10 519	10 643
z toho k věkové hranici	18 407	20 321	24 968	11 110	11 323	11 341
odložený odchod	637	696	599	16 238	14 723	14 752
po invalidním	5 206	4 852	4 281	9 569	9 790	9 903
po věkové hranici celkem	24 250	25 869	29 848	10 917	11 131	11 205
předčasné	10 256	13 175	14 631	8 559	9 322	9 500
Poměrné starobní	91	91	89	3 059	3 145	3 105
Starobní + poměrné starobní	34 597	39 135	44 568	10 198	10 505	10 631
Invalidní třetího stupně	3 997	3 968	4 322	10 377	10 623	10 656
z toho z mládí	222	191	177	9 030	9 221	9 192
ostatní	3 775	3 777	4 145	10 456	10 694	10 718
Invalidní druhého stupně	2 011	1 928	2 091	6 353	6 480	6 501
Invalidní prvního stupně	7 472	7 211	8 039	4 923	5 042	5 063
Vdovské a vdovecké	28 293	28 397	27 834	7 340	7 468	7 560
Sirotčí	2 777	2 386	2 416	5 539	5 824	5 861
C E L K E M	79 147	83 025	89 270	8 848	9 248	9 401

Pramen: ČSSZ

Poznámka: Nejsou zahrnuty důchody vyplácené do ciziny.

Uvedena průměrná výše nekrácených důchodů.

DŮCHODY VYPLÁCENÉ ZA PROSINEC 2014

	celkem		Starobní		Poměrný starobní			Invalidní pro invaliditu stupně			Vdovský a vdovecký	Siroťčí	CELKEM
	celkem	k věk. hr.	nekrácený	po inval.	trvale	krácený	dočasně	III.	II.	I.			
počet důchodců													
sólo	muži	807 410	539 614	40 507	226 260	1 029	1 534	104 065	35 359	80 026	6 471	21 089	1 055 954
	ženy	932 288	628 800	34 668	267 909	911	2 977	87 573	30 873	79 290	29 734	22 474	1 185 209
	celkem	1 739 698	1 168 414	75 175	494 169	1 940	4 511	191 638	66 232	159 316	36 205	43 563	2 241 163
s V	muži	89 149	69 706	5 671	13 679	93	69	1 557	234	516	x	.	91 525
	ženy	515 871	430 420	29 406	55 576	469	5 846	6 182	798	1 825	x	.	530 522
	celkem	605 020	500 126	35 077	69 255	562	5 915	7 739	1 032	2 341	x	.	622 047
celkem	muži	896 559	609 320	46 178	239 939	1 122	1 603	105 622	35 593	80 542	6 471	21 089	1 147 479
	ženy	1 448 159	1 059 220	64 074	323 485	1 380	8 823	93 755	31 671	81 115	29 734	22 474	1 715 731
	celkem	2 344 718	1 668 540	110 252	563 424	2 502	10 426	199 377	67 264	161 657	36 205	43 563	2 863 210
průměrná výše důchodu (v Kč)													
sólo	muži	12 274	12 853	11 640	11 014	10 358	4 284	10 664	6 945	6 222	6 314	5 693	11 298
	ženy	10 065	10 580	9 420	8 947	7 755	4 354	9 784	6 338	5 598	7 250	5 713	9 481
	celkem	11 090	11 630	10 616	9 893	9 136	4 331	10 262	6 662	5 911	7 083	5 703	10 337
s V	muži	13 642	13 873	13 300	12 615	12 088	6 281	13 595	9 214	8 715	x	.	13 596
	ženy	11 997	12 141	11 450	11 187	10 359	9 188	12 320	9 086	8 709	x	.	11 955
	celkem	12 240	12 382	11 749	11 469	10 645	9 154	12 577	9 115	8 710	x	.	12 196
celkem	muži	12 410	12 970	11 844	11 105	10 501	4 370	10 707	6 960	6 238	6 314	5 693	11 482
	ženy	10 753	11 214	10 352	9 332	8 640	7 557	9 951	6 407	5 668	7 250	5 713	10 246
	celkem	11 386	11 856	10 976	10 087	9 475	7 067	10 352	6 700	5 952	7 083	5 703	10 741
průměrný věk důchodců													
sólo	muži	70	72	72	67	72	76	50	51	50	54	16	65
	ženy	68	70	72	64	68	78	50	49	49	56	17	64
	celkem	69	71	72	65	70	77	50	50	50	56	17	65
s V	muži	77	79	77	70	73	79	59	59	58	x	.	77
	ženy	77	78	77	67	70	85	59	56	55	x	.	76
	celkem	77	78	77	68	70	85	59	57	56	x	.	76
celkem	muži	71	73	73	67	72	76	50	51	50	54	16	66
	ženy	71	73	74	65	69	83	51	49	49	56	17	68
	celkem	71	73	74	65	70	82	50	50	50	56	17	67

Pramen: ČSSZ

Poznámky: Nejsou zahrnuty důchody vyplácené do ciziny.

poměrný starobní = starobní důchod za dobu pojištění kratší než 25 let,

nekrácený = starobní důchod po dosažení důchodového věku,

trvale krácený = předčasný starobní důchod podle § 31 zákona o důchodovém pojištění,

dočasně krácený = předčasný starobní důchod podle § 30 zákona o důchodovém pojištění,

sólo = důchod vyplácen samostatně (bez současně vypláceného pozůstalostního důchodu),

s V = důchod je vyplácen spolu s pozůstalostním důchodem (uveden úhm výše obou důchodů).

POČET DŮCHODCŮ V PROSINCI 2014 PODLE DRUHU DŮCHODU, POHLAVÍ A KRAJŮ

Územní jednotka	Pohlaví	Starobní					Poměrný starobní	Invalidní			Vdovský a vdovecký	Sirotčí	CELKEM
		celkem	nekrácený		krácený			pro invaliditu stupně					
			k věk. hr.	po inval.	trvale	dočasně		III.	II.	I.			
Hlavní město Praha	muži	98 826	81 032	3 702	14 024	68	614	8 733	2 742	4 171	700	1 955	117 741
	ženy	167 021	140 625	5 972	20 342	82	1 377	9 089	3 123	5 088	2 969	2 088	190 755
	celkem	265 847	221 657	9 674	34 366	150	1 991	17 822	5 865	9 259	3 669	4 043	308 496
Středočeský kraj	muži	106 540	75 833	5 975	24 594	138	161	11 982	4 055	8 874	739	2 321	134 672
	ženy	167 258	126 175	8 246	32 649	188	944	10 735	3 537	9 374	3 440	2 515	197 803
	celkem	273 798	202 008	14 221	57 243	326	1 105	22 717	7 592	18 248	4 179	4 836	332 475
Jihočeský kraj	muži	54 772	36 407	2 822	15 509	34	73	6 126	2 341	5 687	383	1 350	70 732
	ženy	88 221	63 799	3 998	20 371	53	302	5 589	2 139	5 920	1 628	1 404	105 203
	celkem	142 993	100 206	6 820	35 880	87	375	11 715	4 480	11 607	2 011	2 754	175 935
Plzeňský kraj	muži	50 535	32 905	2 228	15 345	57	78	6 687	2 186	3 933	358	991	64 768
	ženy	79 333	55 812	3 368	20 063	90	472	6 085	2 078	4 455	1 424	978	94 825
	celkem	129 868	88 717	5 596	35 408	147	550	12 772	4 264	8 388	1 782	1 969	159 593
Karlovarský kraj	muži	25 328	16 878	1 120	7 294	36	77	2 845	988	1 807	185	651	31 881
	ženy	40 711	29 126	1 383	10 167	35	202	2 663	890	1 939	821	646	47 872
	celkem	66 039	46 004	2 503	17 461	71	279	5 508	1 878	3 746	1 006	1 297	79 753
Ústecký kraj	muži	69 115	45 395	3 551	20 049	120	74	9 861	3 400	7 844	503	2 009	92 806
	ženy	110 599	77 711	4 600	28 163	125	510	8 463	3 271	8 294	2 537	1 982	135 656
	celkem	179 714	123 106	8 151	48 212	245	584	18 324	6 671	16 138	3 040	3 991	228 462
Liberecký kraj	muži	38 199	26 446	2 011	9 700	42	54	4 512	1 659	3 500	281	952	49 157
	ženy	61 133	45 002	2 892	13 164	75	109	4 151	1 544	3 996	1 115	969	73 017
	celkem	99 332	71 448	4 903	22 864	117	163	8 663	3 203	7 496	1 396	1 921	122 174
Královéhradecký kraj	muži	50 303	33 432	2 870	13 947	54	47	5 986	1 845	4 132	335	1 125	63 773
	ženy	81 330	58 882	3 804	18 580	64	195	5 461	1 501	4 203	1 258	1 147	95 095
	celkem	131 633	92 314	6 674	32 527	118	242	11 447	3 346	8 335	1 593	2 272	158 868
Pardubický kraj	muži	45 632	28 496	2 283	14 805	48	29	5 685	1 860	4 155	312	1 081	58 754
	ženy	72 769	50 786	2 869	19 028	86	141	4 966	1 642	4 571	1 311	1 112	86 512
	celkem	118 401	79 282	5 152	33 833	134	170	10 651	3 502	8 726	1 623	2 193	145 266
Kraj Vysočina	muži	46 484	28 004	2 421	16 013	46	37	5 699	1 976	4 231	349	981	59 757
	ženy	72 840	49 440	3 282	20 073	45	203	4 651	1 572	4 339	1 251	1 051	85 907
	celkem	119 324	77 444	5 703	36 086	91	240	10 350	3 548	8 570	1 600	2 032	145 664
Jihomoravský kraj	muži	98 204	67 349	4 742	25 964	149	155	11 835	4 679	11 140	662	2 097	128 772
	ženy	163 022	122 412	7 330	33 099	181	1 037	10 344	4 152	11 331	3 117	2 286	195 289
	celkem	261 226	189 761	12 072	59 063	330	1 192	22 179	8 831	22 471	3 779	4 383	324 061
Olomoucký kraj	muži	54 793	35 204	2 359	17 159	71	61	5 921	1 708	4 800	437	1 406	69 126
	ženy	91 417	65 505	3 765	22 046	101	396	4 989	1 336	4 441	1 756	1 595	105 930
	celkem	146 210	100 709	6 124	39 205	172	457	10 910	3 044	9 241	2 193	3 001	175 056
Zlínský kraj	muži	50 435	33 176	2 602	14 587	70	57	6 840	2 164	5 275	393	1 224	66 388
	ženy	85 147	61 621	3 780	19 670	76	388	5 628	1 655	4 862	1 786	1 419	100 885
	celkem	135 582	94 797	6 382	34 257	146	445	12 468	3 819	10 137	2 179	2 643	167 273
Moravskoslezský kraj	muži	107 393	68 763	7 492	30 949	189	86	12 910	3 990	10 993	834	2 946	139 152
	ženy	167 358	112 324	8 785	46 070	179	2 547	10 941	3 231	8 302	5 321	3 282	200 982
	celkem	274 751	181 087	16 277	77 019	368	2 633	23 851	7 221	19 295	6 155	6 228	340 134
Celkem ČR	muži	896 559	609 320	46 178	239 939	1 122	1 603	105 622	35 593	80 542	6 471	21 089	1 147 479
	ženy	1 448 159	1 059 220	64 074	323 485	1 380	8 823	93 755	31 671	81 115	29 734	22 474	1 715 731
	celkem	2 344 718	1 668 540	110 252	563 424	2 502	10 426	199 377	67 264	161 657	36 205	43 563	2 863 210

Pramen: ČSSZ

Poznámky: Nejsou zahrnuty důchody vyplácené do ciziny.

poměrný starobní = starobní důchod za dobu pojištění kratší než 25 let,

nekrácený = starobní důchod po dosažení důchodového věku,

trvale krácený = předčasný starobní důchod podle § 31 zákona o důchodovém pojištění,

dočasně krácený = předčasný starobní důchod podle § 30 zákona o důchodovém pojištění.

PRŮMĚRNÁ VÝŠE SÓLO DŮCHODŮ V PROSINCI 2014 PODLE DRUHU DŮCHODU, POHLAVÍ A KRAJŮ

v Kč

Územní jednotka	Pohlaví	Starobní					Poměrný starobní	Invalidní pro invaliditu stupně			Vdovský a vdovecký	Sirotčí	CELKEM
		celkem	nekrácený		krácený			III.	II.	I.			
			k věk. hr.	po inval.	trvale	dočasně							
Hlavní město Praha	muži	12 959	13 411	11 340	10 893	9 861	4 404	10 361	6 730	5 938	6 479	5 857	12 110
	ženy	11 024	11 408	9 741	9 211	8 102	4 395	10 000	6 410	5 600	7 337	5 843	10 463
	celkem	11 878	12 289	10 512	9 947	8 955	4 399	10 181	6 561	5 753	7 173	5 850	11 193
Středočeský kraj	muži	12 401	12 908	11 732	11 087	10 424	4 141	10 789	6 987	6 196	6 347	5 730	11 458
	ženy	10 125	10 570	9 351	9 010	7 769	4 564	9 850	6 339	5 603	7 257	5 706	9 532
	celkem	11 207	11 679	10 656	9 977	9 159	4 422	10 360	6 689	5 894	7 096	5 718	10 455
Jihočeský kraj	muži	12 040	12 555	11 298	11 043	10 599	4 096	10 598	6 908	6 171	6 453	5 734	11 039
	ženy	10 058	10 511	9 516	9 143	8 070	4 412	9 827	6 374	5 686	7 051	5 735	9 423
	celkem	10 985	11 461	10 486	10 023	9 334	4 293	10 240	6 656	5 926	6 937	5 735	10 188
Plzeňský kraj	muži	12 165	12 748	11 510	11 091	10 019	4 233	10 788	6 916	6 118	6 340	5 682	11 272
	ženy	10 030	10 551	9 420	9 084	8 088	4 378	9 922	6 454	5 582	7 172	5 733	9 474
	celkem	11 037	11 587	10 515	10 017	8 966	4 330	10 388	6 693	5 835	7 005	5 707	10 330
Karlovarský kraj	muži	11 973	12 594	11 555	10 681	9 386	4 111	10 502	6 927	5 971	6 154	5 466	11 092
	ženy	9 846	10 366	9 306	8 812	7 602	4 394	9 592	6 209	5 456	7 059	5 495	9 325
	celkem	10 818	11 383	10 558	9 644	8 635	4 259	10 072	6 591	5 707	6 893	5 480	10 143
Ústecký kraj	muži	12 232	12 894	11 724	10 918	10 489	4 227	10 607	6 946	6 044	6 205	5 466	11 074
	ženy	9 894	10 478	9 412	8 794	7 837	4 336	9 726	6 274	5 463	7 159	5 545	9 211
	celkem	10 979	11 603	10 700	9 745	9 349	4 302	10 212	6 620	5 747	7 001	5 506	10 091
Liberecký kraj	muži	12 098	12 616	11 499	10 896	9 898	4 318	10 609	6 876	6 166	6 412	5 673	11 130
	ženy	10 072	10 491	9 568	9 108	7 870	4 334	9 711	6 345	5 638	7 050	5 681	9 450
	celkem	11 005	11 467	10 581	9 918	8 672	4 326	10 193	6 622	5 887	6 922	5 677	10 234
Královéhradecký kraj	muži	12 020	12 541	11 462	10 973	10 051	4 357	10 666	6 885	6 239	6 271	5 783	11 159
	ženy	10 044	10 488	9 547	9 132	7 880	4 623	9 794	6 264	5 677	7 074	5 698	9 532
	celkem	10 955	11 427	10 579	9 972	9 103	4 509	10 261	6 609	5 958	6 905	5 740	10 297
Pardubický kraj	muži	11 934	12 490	11 355	11 031	9 988	4 675	10 628	6 964	6 195	6 285	5 670	11 027
	ženy	9 901	10 395	9 508	9 051	7 901	4 089	9 811	6 418	5 625	7 070	5 677	9 335
	celkem	10 853	11 365	10 522	9 977	8 807	4 320	10 257	6 710	5 899	6 919	5 673	10 139
Kraj Vysočina	muži	11 882	12 475	11 487	10 981	10 392	4 025	10 787	7 153	6 338	6 342	5 863	11 029
	ženy	9 812	10 342	9 523	8 987	7 871	4 154	9 879	6 463	5 720	7 147	5 826	9 294
	celkem	10 804	11 356	10 614	9 936	9 390	4 103	10 392	6 850	6 028	6 971	5 844	10 139
Jihomoravský kraj	muži	12 085	12 647	11 441	10 832	10 135	4 302	10 627	6 977	6 183	6 249	5 601	11 035
	ženy	9 988	10 454	9 306	8 863	7 722	4 579	9 775	6 363	5 631	7 114	5 675	9 354
	celkem	10 950	11 442	10 391	9 792	8 961	4 495	10 239	6 691	5 907	6 963	5 639	10 141
Olomoucký kraj	muži	11 839	12 422	11 107	10 825	9 596	4 541	10 381	6 824	6 161	6 335	5 657	10 964
	ženy	9 818	10 308	9 370	8 865	7 856	4 493	9 603	6 264	5 595	7 073	5 631	9 318
	celkem	10 744	11 260	10 259	9 782	8 706	4 509	10 035	6 581	5 892	6 926	5 643	10 089
Zlínský kraj	muži	11 999	12 544	11 337	10 959	9 999	3 990	10 772	7 052	6 257	6 418	5 814	11 030
	ženy	9 872	10 306	9 379	9 013	7 740	4 282	9 814	6 376	5 660	7 140	5 774	9 325
	celkem	10 852	11 330	10 409	9 907	9 053	4 187	10 353	6 765	5 973	7 010	5 792	10 133
Moravskoslezský kraj	muži	12 797	13 480	12 528	11 442	11 490	3 993	10 886	6 987	6 611	6 145	5 701	11 689
	ženy	9 665	10 302	9 165	8 646	6 990	4 097	9 572	6 177	5 483	7 680	5 793	9 132
	celkem	11 158	11 850	11 152	9 870	9 775	4 087	10 303	6 628	6 131	7 472	5 749	10 368
Celkem ČR	muži	12 274	12 853	11 640	11 014	10 358	4 284	10 664	6 945	6 222	6 314	5 693	11 298
	ženy	10 065	10 580	9 420	8 947	7 755	4 354	9 784	6 338	5 598	7 250	5 713	9 481
	celkem	11 090	11 630	10 616	9 893	9 136	4 331	10 262	6 662	5 911	7 083	5 703	10 337

Pramen: ČSSZ

Poznámky: Nejsou zahrnuty důchody vyplácené do ciziny.

poměrný starobní = starobní důchod za dobu pojištění kratší než 25 let,

nekrácený = starobní důchod po dosažení důchodového věku,

trvale krácený = předčasný starobní důchod podle § 31 zákona o důchodovém pojištění,

dočasně krácený = předčasný starobní důchod podle § 30 zákona o důchodovém pojištění,

sólo = důchod vyplácen samostatně (bez současně vypláceného pozůstalostního důchodu).

POČET DŮCHODCŮ A PRŮMĚRNÁ VÝŠE JEJICH DŮCHODŮ U DŮCHODŮ VYPLÁCENÝCH ZA PROSINEC V LETECH 2009 - 2014

Druh důchodu	Počet důchodců										Průměrná měsíční výše důchodu v Kč									
	2009	2010	2011	2012	2013	2014	2009	2010	2011	2012	2013	2014	2009	2010	2011	2012	2013	2014		
Starobní	sólo	1 526 695	1 641 629	1 719 932	1 721 414	1 723 251	1 739 698	10 062	10 138	10 567	10 793	10 985	11 090	10 062	10 138	10 567	10 793	10 985	11 090	
	v souběhu	566 199	604 078	607 052	607 640	605 799	605 020	11 221	11 246	11 710	11 949	12 142	12 240	11 221	11 246	11 710	11 949	12 142	12 240	
	celkem	2 092 894	2 245 707	2 326 984	2 329 054	2 329 050	2 344 718	10 375	10 436	10 865	11 095	11 286	11 386	10 375	10 436	10 865	11 095	11 286	11 386	
Poměrný starobní	sólo	6 317	5 905	5 460	5 109	4 841	4 511	4 511	4 407	4 473	4 420	4 405	4 331	4 511	4 407	4 473	4 420	4 405	4 331	
	v souběhu	9 157	8 420	7 703	7 057	6 430	5 915	8 843	8 797	9 053	9 140	9 200	9 154	8 843	8 797	9 053	9 140	9 200	9 154	
	celkem	15 474	14 325	13 163	12 166	11 271	10 426	7 075	6 988	7 153	7 158	7 140	7 067	7 075	6 988	7 153	7 158	7 140	7 067	
Invalidní - III. stupeň invalidity	sólo	321 439	232 839	217 536	206 549	197 946	191 638	9 681	9 656	10 004	10 141	10 245	10 262	9 681	9 656	10 004	10 141	10 245	10 262	
	v souběhu	48 715	11 209	10 104	9 291	8 538	7 739	10 978	11 548	12 036	12 286	12 487	12 577	10 978	11 548	12 036	12 286	12 487	12 577	
	celkem	370 154	244 048	227 640	215 840	206 484	199 377	9 852	9 743	10 094	10 233	10 338	10 352	9 852	9 743	10 094	10 233	10 338	10 352	
Invalidní - II. stupeň invalidity	sólo	211 376	53 953	57 033	61 578	64 545	66 232	6 076	6 671	6 748	6 714	6 675	6 662	6 076	6 671	6 748	6 714	6 675	6 662	
	v souběhu	4 414	1 020	1 001	1 034	1 071	1 032	8 300	8 817	9 035	9 097	9 133	9 115	8 300	8 817	9 035	9 097	9 133	9 115	
	celkem	215 790	54 973	58 034	62 612	65 616	67 264	6 121	6 711	6 787	6 753	6 715	6 700	6 121	6 711	6 787	6 753	6 715	6 700	
Invalidní - I. stupeň invalidity	sólo	-	-	-	-	158 771	159 316	-	-	-	-	-	5 911	-	-	-	-	-	5 911	
	v souběhu	-	-	-	-	2 543	2 341	-	-	-	-	-	8 710	-	-	-	-	-	8 710	
	celkem	-	-	-	-	161 314	161 657	-	-	-	-	-	5 952	-	-	-	-	-	5 952	
Vdovský resp.	sólo	49 281	46 711	42 131	40 471	38 863	36 205	6 567	6 575	6 814	6 929	7 046	7 083	6 567	6 575	6 814	6 929	7 046	7 083	
	v souběhu	628 485	627 674	628 398	627 488	624 381	622 047	11 148	11 202	11 666	11 904	12 098	12 196	11 148	11 202	11 666	11 904	12 098	12 196	
	celkem	677 766	674 385	670 529	667 959	663 244	658 252	10 815	10 881	11 361	11 603	11 802	11 915	10 815	10 881	11 361	11 603	11 802	11 915	
Sírotčí	46 798	46 021	45 693	45 856	45 258	43 563	5 145	5 194	5 428	5 544	5 657	5 703	5 145	5 194	5 428	5 544	5 657	5 703		
C E L K E M ^{x)}	2 790 391	2 819 093	2 873 004	2 866 056	2 857 856	2 863 210	9 803	9 884	10 296	10 490	10 653	10 741	9 803	9 884	10 296	10 490	10 653	10 741		

Pramen: ČSSZ

Poznámky: Nejvyšší zahrnuté důchody do ciziny.

poměrný starobní = starobní důchod za dobu pojištění kratší než 25 let,

sólo = důchod vyplácen samostatně (bez současně vypláceného pozůstatostního důchodu),

v souběhu = důchod je vyplácen spolu s pozůstatostním důchodem (uveden úhrn výše obou důchodů),

Před rokem 2010 jsou v řádcích pro invalidní III. stupně invalidity uvedeny tehdejší plně invalidní důchody a v řádcích pro invalidní II. stupně invalidity jsou uvedeny tehdejší částečně invalidní důchody.

^{x)} součet sólo důchodů, důchodů sirotčích a všech souběhových důchodů (položka "Vdovský resp. vdovecký - v souběhu")

VÝVOJ POČTU STAROBNÍCH DŮCHODCŮ A PRŮMĚRNÉ VÝŠE JEJICH DŮCHODŮ V PROSINCI LET 2009 - 2014

Rok	Počet starobních důchodců			Průměrná výše sólo důchodů v Kč			
	celkem	nekrácený	krácený trvale	celkem	nekrácený	krácený trvale	krácený dočasně
celkem							
2009	2 092 894	1 697 687	391 734	10 062	10 412	8 903	8 433
2010	2 245 707	1 817 312	425 168	10 138	9 956	8 989	8 456
2011	2 326 984	1 825 195	498 803	10 567	10 407	9 460	8 761
2012	2 329 054	1 805 168	521 090	10 793	10 647	9 641	8 934
2013	2 329 050	1 785 694	540 711	10 985	10 850	9 806	9 082
2014	2 344 718	1 778 792	563 424	11 090	10 973	9 893	9 136
muži							
2009	760 365	600 696	157 933	11 189	11 536	9 982	9 416
2010	832 291	656 755	173 951	11 254	11 016	10 073	9 457
2011	873 426	661 861	210 140	11 714	11 511	10 571	9 858
2012	879 610	657 710	220 595	11 962	11 785	10 762	10 074
2013	885 394	654 533	229 652	12 165	12 013	10 929	10 277
2014	896 559	655 498	239 939	12 274	12 154	11 014	10 358
ženy							
2009	1 332 529	1 096 991	233 801	9 149	9 482	8 096	7 175
2010	1 413 416	1 160 557	251 217	9 204	9 139	8 154	7 202
2011	1 453 558	1 163 334	288 663	9 599	9 559	8 559	7 445
2012	1 449 444	1 147 458	300 495	9 797	9 770	8 718	7 596
2013	1 443 656	1 131 161	311 059	9 970	9 950	8 868	7 717
2014	1 448 159	1 123 294	323 485	10 065	10 056	8 947	7 755

Pramen: ČSSZ

Poznámky: Nejsou zahrnuty důchody vyplácené do ciziny.

poměrný starobní = starobní důchod za dobu pojištění kratší než 25 let,

trvale krácený = předčasný starobní důchod podle § 31 zákona o důchodovém pojištění,

dočasně krácený = předčasný starobní důchod podle § 30 zákona o důchodovém pojištění,

sólo = důchod vyplácen samostatně (bez současně vypláceného pozůstalostního důchodu).

5. TERÉNNÍ A AMBULANTNÍ SOCIÁLNÍ SLUŽBY PRO SENIORY A OSOBY SE ZDRAVOTNÍM POSTIŽENÍM

- 5.1 Výše příjmů celkem za sociální službu v roce 2014
- 5.2 Výše příjmů z úhrad klientů za sociální službu v roce 2014
- 5.3 Výdaje na sociální službu v roce 2014
- 5.4 Počet uživatelů (klientů) sociálních služeb v roce 2014
- 5.5 Průměrný evidenční počet zdravotnických pracovníků v sociálních službách v roce 2014
- 5.6 Evidovaný počet neuspokojených žádostí o sociální službu v roce 2014

VÝŠE PŘÍJMŮ CELKEM ZA SOCIÁLNÍ SLUŽBU V ROCE 2014

(V10-01 odd. I)

v tis. Kč

Územní jednotka	Pečovatelská služba	Osobní asistence	Tísňová péče	Průvodcovské a předčitatelské služby	Podpora samostatného bydlení	Odlehčovací služby	Sociálně aktivizační služby pro seniory a osoby se zdravotním postižením	Tlumočnické služby
Hlavní město Praha	265 326	75 388	8 054	829	5 153	143 026	22 702	4 924
Středočeský kraj	206 687	45 345	4 901	0	10 522	60 692	15 150	2 672
Jihočeský kraj	127 234	22 176	2 974	2 664	490	25 731	5 786	413
Píseňský kraj	149 454	12 433	499	609	1 505	26 361	5 776	489
Karlovarský kraj	69 456	11 475	970	1 349	4 207	1 353	3 155	0
Ústecký kraj	114 116	19 638	243	592	10 807	44 911	5 244	2 044
Liberecký kraj	101 856	38 985	50	256	4 509	15 525	4 327	349
Královéhradecký kraj	136 451	23 776	4 003	384	2 103	51 648	2 479	454
Pardubický kraj	119 370	38 284	70	280	503	19 411	4 232	30
Kraj Vysočina	134 376	20 457	2 212	353	0	28 057	773	2 034
Jihomoravský kraj	228 792	28 139	9	0	0	25 806	15 514	5 305
Olomoucký kraj	161 452	25 703	112	0	2 837	15 328	12 933	409
Zlínský kraj	106 793	17 539	0	0	949	27 661	2 809	716
Moravskoslezský kraj	186 511	63 460	2 447	0	9 518	43 580	12 020	5 203
Celkem ČR	2 107 874	442 798	26 544	7 316	53 103	529 090	112 900	25 042

Pramen: MPSV

VÝŠE PŘÍJMŮ Z ÚHRAD KLIENTŮ ZA SOCIÁLNÍ SLUŽBU V ROCE 2014

(V10-01 odd. I)

v tis. Kč

Územní jednotka	Pečovatelská služba	Osobní asistence	Tísňová péče	Průvodcovské a předčitatelské služby	Podpora samostatného bydlení	Odehčovací služby	Sociálně aktivizační služby pro seniory a osoby se zdravotním postižením	Tlumočnické služby
Hlavní město Praha	76 293	28 579	2 851	42	340	63 432	158	0
Středočeský kraj	56 423	15 700	580	0	1 157	20 081	2 142	0
Jihočeský kraj	44 442	8 308	590	571	2	14 735	0	0
Píseňský kraj	74 743	4 879	255	64	0	8 163	158	0
Karlovarský kraj	14 210	1 794	155	16	453	536	0	0
Ústecký kraj	47 552	7 259	110	23	1 187	20 104	99	0
Liberecký kraj	31 655	10 735	15	28	262	5 099	171	0
Královéhradecký kraj	47 902	10 904	813	29	549	14 269	10	0
Pardubický kraj	37 543	11 999	19	35	85	7 647	24	0
Kraj Vysočina	39 131	5 834	253	30	0	5 189	0	0
Jihomoravský kraj	84 039	10 268	66	0	0	9 700	1 947	0
Olomoucký kraj	50 311	6 552	18	0	546	4 531	1 856	0
Zlínský kraj	39 328	5 844	0	0	444	14 019	64	0
Moravskoslezský kraj	69 441	27 166	270	0	1 342	15 768	653	0
Celkem ČR	713 013	155 821	5 995	838	6 367	203 273	7 282	0

Pramen: MPSV

VÝDAJE NA SOCIÁLNÍ SLUŽBU V ROCE 2014

(V10-01 odd. I)

v tis. Kč

Územní jednotka	Pečovatelská služba	Osobní asistence	Tísňová péče	Průvodcovské a předčitatelské služby	Podpora samostatného bydlení	Odlehčovací služby	Sociálně aktivizační služby pro seniory a osoby se zdravotním postižením	Tlumočnické služby
Hlavní město Praha	312 881	89 602	10 797	829	4 975	143 908	25 667	7 763
Středočeský kraj	242 618	46 554	4 635	0	10 521	60 279	15 871	2 672
Jihočeský kraj	130 445	20 907	2 708	2 566	490	37 815	5 555	413
Pízeňský kraj	165 020	12 705	494	564	1 516	26 440	5 883	489
Karlovarský kraj	71 223	11 394	1 004	1 349	3 754	1 337	3 155	0
Ústecký kraj	136 950	23 550	248	592	9 759	46 851	6 722	2 049
Liberecký kraj	121 318	37 543	206	263	4 572	16 093	4 587	456
Královéhradecký kraj	150 681	27 144	4 029	384	2 424	51 448	2 479	404
Pardubický kraj	119 937	38 295	70	283	503	19 576	4 233	30
Kraj Vysočina	132 895	20 303	2 285	356	0	28 163	772	2 034
Jihomoravský kraj	249 745	28 424	3 427	0	0	24 880	15 962	5 309
Olomoucký kraj	160 670	24 838	112	0	2 848	15 812	13 074	409
Zlínský kraj	111 600	18 576	0	0	958	28 061	3 340	731
Moravskoslezský kraj	211 019	64 649	3 072	0	11 014	48 489	13 648	2 084
Celkem ČR	2 317 002	464 484	33 087	7 186	53 334	549 152	120 948	24 843

Pramen: MPSV

POČET UŽIVATELŮ (KLIENTŮ) SOCIÁLNÍCH SLUŽEB V ROCE 2014

(V10-01 odd. I)

Územní jednotka	Pečovatelská služba			Osobní asistence			Tísňová péče			Průvodcovské a předčítatelské služby		
	děti a mládež do 18 let	dospělí		děti a mládež do 18 let	dospělí		děti a mládež do 18 let	dospělí		děti a mládež do 18 let	dospělí	
		muži	ženy		muži	ženy		muži	ženy		muži	ženy
Hlavní město Praha	2	3 977	9 495	194	473	806	0	146	799	1	33	27
Středočeský kraj	22	4 157	10 017	102	246	484	0	35	168	0	0	0
Jihočeský kraj	13	2 182	4 967	170	139	225	0	34	145	38	21	15
Plzeňský kraj	0	2 712	6 219	4	69	129	0	12	63	6	58	77
Karlovarský kraj	1	903	2 193	3	51	80	0	25	52	0	7	7
Ústecký kraj	2	1 839	4 364	26	139	354	0	2	13	0	22	22
Liberecký kraj	3	1 281	3 302	59	112	287	0	4	9	0	8	15
Královéhradecký kraj	3	1 927	4 623	374	116	139	0	88	266	0	20	31
Pardubický kraj	2	1 476	3 769	268	108	177	0	5	16	0	11	14
Kraj Vysočina	7	1 634	3 873	56	113	175	0	10	70	0	47	57
Jihomoravský kraj	16	3 788	9 312	107	143	190	0	46	63	0	0	0
Olomoucký kraj	4	1 745	4 416	33	128	204	0	1	6	0	0	0
Zlínský kraj	6	1 484	3 687	38	93	167	0	0	0	0	0	0
Moravskoslezský kraj	3	3 299	7 237	102	312	640	0	16	99	0	0	0
Celkem ČR	84	32 404	77 474	1 536	2 242	4 057	0	424	1 769	45	227	265

Pramen: MPSV

POČET UŽIVATELŮ (KLIENTŮ) SOCIÁLNÍCH SLUŽEB V ROCE 2014

(V10-01 odd. I)

Územní jednotka	Podpora samostatného bydlení				Odlehčovací služby				Sociálně aktivizační služby pro seniory a osoby se zdravotním postižením				Tlumočnické služby			
	děti a mládež do 18 let		dospělí		děti a mládež do 18 let		dospělí		děti a mládež do 18 let		dospělí		děti a mládež do 18 let		dospělí	
	muži	ženy	muži	ženy	muži	ženy	muži	ženy	muži	ženy	muži	ženy	muži	ženy	muži	ženy
Hlavní město Praha	0	51	49	104	488	1 024	195	2 033	4 404	128	690	1 442				
Středočeský kraj	0	28	25	109	510	686	53	3 222	6 703	0	12	22				
Jihočeský kraj	0	9	3	10	229	381	86	132	300	0	25	38				
Píseňský kraj	0	13	19	3	125	214	118	1 013	1 588	18	94	104				
Karlovarský kraj	0	22	18	125	10	17	32	36	149	0	0	0				
Ústecký kraj	0	99	52	71	314	628	345	1 048	2 681	5	232	229				
Liberecký kraj	0	58	38	8	118	231	429	289	819	4	34	38				
Královéhradecký kraj	0	19	16	29	412	724	7	191	245	4	29	34				
Pardubický kraj	0	6	10	7	144	310	128	252	630	0	14	11				
Kraj Vysočina	0	0	0	35	269	358	2	78	102	8	568	706				
Jihomoravský kraj	0	0	0	4	93	327	224	2 009	3 457	65	407	490				
Olomoucký kraj	0	21	17	27	165	317	69	640	1 830	30	57	56				
Zlínský kraj	0	8	0	29	266	543	29	1 773	2 062	0	382	461				
Moravskoslezský kraj	0	90	63	87	294	713	22	441	1 101	3	206	223				
Celkem ČR	0	424	310	648	3 437	6 473	1 739	13 157	26 071	265	2 750	3 854				

Pramen: MPSV

PRŮMĚRNÝ EVIDENČNÍ POČET ZDRAVOTNICKÝCH PRACOVNÍKŮ V SOCIÁLNÍCH SLUŽBÁCH V ROCE 2014

(V10-01 odd. I)

Územní jednotka	Pečovatelská služba	Osobní asistence	Odlehčovací služby	Ostatní*
Hlavní město Praha	32	6	99	13
Středočeský kraj	5	1	71	13
Jihočeský kraj	4	7	38	11
Plzeňský kraj	66	0	37	0
Karlovarský kraj	0	2	4	0
Ústecký kraj	42	20	51	15
Liberecký kraj	5	0	6	1
Královéhradecký kraj	27	0	44	5
Pardubický kraj	0	0	1	0
Kraj Vysočina	38	0	49	0
Jihomoravský kraj	38	1	12	7
Olomoucký kraj	6	0	22	13
Zlínský kraj	9	0	20	0
Moravskoslezský kraj	86	1	53	7
Celkem ČR	358	38	507	85

Pramen: MPSV

* Zahnuje průměrný počet zdravotnických pracovníků v sociálních službách: tísňová péče, průvodcovské a předčitatelské služby, podpora samostatného bydlení, sociálně aktivizační služby pro seniory a osoby se zdravotním postižením a tlumočnické služby.

EVIDOVANÝ POČET NEUSPOKOJENÝCH ŽADATELŮ O SOCIÁLNÍ SLUŽBU V ROCE 2014

(V10-01 odd. I)

Územní jednotka	Pečovatelská služba	Osobní asistence	Tísňová péče	Průvodcovské a předčítatelské služby	Podpora samostatného bydlení	Odehčovací služby	Sociálně aktivizační služby pro seniory a osoby se zdravotním postižením	Tlumočnické služby
Hlavní město Praha	32	74	2	0	6	481	248	305
Středočeský kraj	85	4	0	0	9	104	40	6
Jihočeský kraj	28	21	0	2	0	66	1	7
Píseňský kraj	20	0	0	0	0	119	66	0
Karlovarský kraj	1	0	0	0	12	0	3	0
Ústecký kraj	21	4	0	0	20	71	6	0
Liberecký kraj	176	67	0	0	3	81	5	15
Královéhradecký kraj	24	6	0	0	0	176	0	0
Pardubický kraj	22	15	0	3	0	78	12	0
Kraj Vysočina	337	68	0	0	0	69	0	6
Jihomoravský kraj	135	13	0	0	0	48	23	1
Olomoucký kraj	456	7	0	0	3	35	96	4
Zlínský kraj	31	2	0	0	0	336	5	9
Moravskoslezský kraj	108	138	0	0	51	173	28	103
Celkem ČR	1 476	419	2	5	104	1 837	533	456

Pramen: MPSV

6. SOCIÁLNÍ SLUŽBY

- 6.1 Počet sociálních služeb a jejich kapacita v roce 2014
- 6.2 Počet pobytových sociálních služeb v roce 2014 - kapacita služby (počet pokojů)
- 6.3 Počet uživatelů (klientů) sociálních služeb v roce 2014
- 6.4 Sociální služby podle zřizovatele v roce 2014
- 6.5 Kapacita a ekonomické ukazatele v sociálních službách v roce 2014
- 6.6 Počet neuspokojených žádostí o sociální služby k 31. 12. 2014

Poznámka:

Kapitola 6 zahrnuje poskytované sociální služby v zařízeních sociálních služeb ve smyslu § 34 zákona č. 108/2006 Sb., o sociálních službách, ve znění pozdějších předpisů.

POČET SOCIÁLNÍCH SLUŽEB A JEJICH KAPACITA V ROCE 2014

(V1-01)

Druh služby (uvedené v § 34 zákona č. 108/2006 Sb.)	Počet služeb celkem	Kapacita služby (počet lůžek)
Centra denních služeb	87	0
Denní stacionáře	268	0
Týdenní stacionáře	63	845
Domovy pro osoby se zdravotním postižením	210	12 926
Domovy pro seniory	500	37 327
Domovy se zvláštním režimem	263	14 354
Chráněné bydlení	178	3 214
Azylové domy	211	7 002
Domy na půl cesty	35	381
Zařízení pro krizovou pomoc	44	41
Nízkoprahová denní centra	58	0
Nízkoprahová zařízení pro děti a mládež	239	0
Noclehárny	71	1 560
Terapeutické komunity	16	265
Sociální poradny	563	0
Sociálně terapeutické dílny	131	0
Centra sociálně rehabilitačních služeb	276	673
Pracoviště rané péče	42	0
Intervenční centra	18	0
Služby následné péče	41	211
CELKEM ČR	3 314	78 799

Pramen: MPSV

POČET POBYTOVÝCH SOCIÁLNÍCH SLUŽEB V ROCE 2014 - kapacita služby (počet pokojů)

(V1-01)

Druh služby (uvedené v § 34 zákona č. 108/2006 Sb.)	Počet jednolůžkových pokojů	Počet dvoulůžkových pokojů	Počet tří- a vícelůžkových pokojů
Týdenní stacionáře	85	223	117
Domovy pro osoby se zdravotním postižením	1 912	3 298	1 748
Domovy pro seniory	12 260	10 018	1 768
Domovy se zvláštním režimem	1 755	4 163	1 306
Chráněné bydlení	1 585	708	61
Azylové domy	200	844	1 475
Domy na půl cesty	112	121	11
Zařízení pro krizovou pomoc	0	4	10
Terapeutické komunity	9	61	42
Centra sociálně rehabilitačních služeb	62	195	62
Služby následné péče	29	61	17
CELKEM ČR	18 009	19 696	6 617

Pramen: MPSV

POČET UŽIVATELŮ (KLIENTŮ) POBYTOVÝCH SOCIÁLNÍCH SLUŽEB V ROCE 2014

(V1-01)

Druh služby (uvedené v § 34 zákona č. 108/2006 Sb.)	Počet uživatelů (klientů) k 31. 12. 2013	Pohyb ve sledovaném roce			Počet uživatelů (klientů) k 31. 12. 2014	z toho	
		přijetí	propuštění	zemřelí		trvale upoutaní na lůžko	mobilní za pomoci druhé osoby nebo technických pomůcek
Týdenní stacionáře	764	163	157	20	750	23	180
Domovy pro osoby se zdravotním postižením	12 785	975	659	601	12 500	1 511	3 026
Domovy pro seniory	36 050	11 373	2 080	9 461	35 882	9 202	17 832
Domovy se zvláštním režimem	11 784	6 314	732	3 698	13 668	3 136	5 432
Chráněné bydlení	2 698	740	424	35	2 979	14	263
Azylové domy	5 373	11 607	11 397	29	5 554	0	13
Domy na půl cesty	279	588	582	0	285	0	0
Zařízení pro krizovou pomoc	18	628	616	0	30	0	0
Terapeutické komunity	218	437	430	0	225	0	0
Centra sociálně rehabilitačních služeb	589	1 066	1 088	1	566	0	46
Služby následné péče	163	337	320	1	179	0	0
CELKEM ČR	70 721	34 228	18 485	13 846	72 618	13 886	26 792

Pramen: MPSV

POČET UŽIVATELŮ (KLIENTŮ) SOCIÁLNÍCH SLUŽEB V ROCE 2014

(V1-01)

Územní jednotka	Počet uživatelů (klientů) za sledovaný rok																							
	centra denních služeb				denní stacionáře				zařízení pro krizovou pomoc				nizkoprahová a denní centra				nizkoprahová zařízení pro děti a mládež				noclehárny			
	dospělí		děti a mládež do 18 let		dospělí		děti a mládež do 18 let		dospělí		děti a mládež do 18 let		dospělí		děti a mládež do 18 let		dospělí		děti a mládež do 18 let		dospělí		děti a mládež do 18 let	
	muži	ženy	muži	ženy	muži	ženy	muži	ženy	muži	ženy	muži	ženy	muži	ženy	muži	ženy	muži	ženy	muži	ženy	muži	ženy	muži	ženy
Hlavní město Praha	51	61	227	183	249	230	2496	3 273	0	20 079	3 829	3 212	257	139	0	30 715	5 970							
Středočeský kraj	0	55	144	28	232	361	234	352	0	723	197	2 341	318	133	0	370	65							
Jihočeský kraj	29	22	29	91	116	115	402	758	0	378	79	4 824	162	46	0	254	1 115							
Přízeňský kraj	0	8	17	34	75	57	155	278	0	672	121	851	79	29	0	388	69							
Karlovarský kraj	25	24	75	24	27	33	18	63	0	447	94	2 744	19	9	0	217	3							
Ústecký kraj	0	24	38	44	88	80	5	3	157	778	170	4 527	337	175	0	1 028	39							
Liberecký kraj	17	46	67	60	44	71	0	0	0	479	108	726	69	47	0	265	37							
Královéhradecký kraj	31	44	100	11	109	156	43	62	0	298	87	1 421	128	54	0	265	62							
Pardubický kraj	0	28	33	18	105	138	181	497	0	4 782	575	1 398	156	72	23	3 600	404							
Kraj Vysočina	2	36	69	49	211	231	0	0	0	0	0	1 552	119	51	0	0	0							
Jihomoravský kraj	8	329	486	156	244	258	367	360	0	3 216	865	2 652	287	142	0	854	193							
Olomoucký kraj	2	92	111	66	192	192	1	24	0	1 567	411	1 596	78	43	0	450	67							
Zlínský kraj	1	83	97	12	146	194	0	0	0	483	83	997	81	78	0	284	21							
Moravskoslezský kraj	11	727	715	149	345	410	551	530	0	4 225	342	4 225	247	84	0	1 485	200							
Česká republika	177	1 573	2 208	925	2 183	2 586	4 453	6 200	157	36 001	6 961	33 066	2 337	1 102	23	40 175	8 245							

Územní jednotka	Počet uživatelů (klientů) za sledovaný rok																							
	sociální poradny				sociálně terapeutické dílny				sociální rehabilitace				pracoviště rané péče				intervenční centra				služby následné péče			
	dospělí		děti a mládež do 18 let		dospělí		děti a mládež do 18 let		dospělí		děti a mládež do 18 let		dospělí		děti a mládež do 18 let		dospělí		děti a mládež do 18 let		dospělí		děti a mládež do 18 let	
	muži	ženy	muži	ženy	muži	ženy	muži	ženy	muži	ženy	muži	ženy	muži	ženy	muži	ženy	muži	ženy	muži	ženy	muži	ženy	muži	ženy
Hlavní město Praha	3 365	25 960	41 391	0	141	154	1 469	1 562	859	0	0	139	44	458	5	148	226							
Středočeský kraj	7 387	7 637	10 372	1	285	309	828	913	200	43	70	5	30	327	0	47	35							
Jihočeský kraj	119	5 612	9 185	16	288	381	41	590	271	0	0	0	49	327	0	54	40							
Přízeňský kraj	452	4 442	5 976	2	66	65	251	288	204	0	0	0	5	87	1	66	76							
Karlovarský kraj	304	2 830	4 467	12	134	148	0	277	40	0	0	134	17	269	0	0	0							
Ústecký kraj	258	7 635	12 023	3	329	308	459	495	28	0	0	47	33	583	0	25	9							
Liberecký kraj	424	3 341	5 590	0	87	29	161	207	220	0	0	0	0	0	0	6	1							
Královéhradecký kraj	574	4 557	6 300	3	21	15	328	405	132	0	0	1	6	172	0	56	46							
Pardubický kraj	908	4 066	7 011	0	78	86	546	642	126	0	0	0	0	0	0	44	39							
Kraj Vysočina	1 047	9 245	13 410	0	91	965	256	16	200	16	24	19	73	528	0	354	194							
Jihomoravský kraj	1 210	14 115	22 992	2	119	151	2 590	1 669	297	0	0	0	0	0	0	28	34							
Olomoucký kraj	386	3 678	4 938	0	46	64	369	436	285	0	0	0	0	0	0	0	0							
Zlínský kraj	205	4 638	7 212	0	115	124	367	411	215	0	0	0	0	0	0	0	0							
Moravskoslezský kraj	1 586	13 185	19 279	5	410	286	573	822	115	78	98	15	40	407	0	165	165							
Česká republika	18 225	110 941	170 146	44	2 210	2 206	9 639	9 647	3 188	137	192	360	297	3 158	6	1 006	878							

POČET UŽIVATELŮ (KLIENTŮ) SOCIÁLNÍCH SLUŽEB V ROCE 2014

(V1-01)

Územní jednotka	Počet uživatelů (klientů) k 31. 12. 2014																		
	týdenní stacionáře			domov pro osoby se zdravotním postižením			domovy pro seniory			domovy se zvláštním režimem			chráněné bydlení			azylové domy			
	děti a mládež do 18 let	dospělí		děti a mládež do 18 let	dospělí	muži	ženy	děti a mládež do 18 let	dospělí	muži	ženy	děti a mládež do 18 let	dospělí	muži	ženy	děti a mládež do 18 let	dospělí	muži	ženy
		muži	ženy																
Hlavní město Praha	2	43	27	32	203	267	0	440	1 667	0	124	378	0	95	100	111	287	272	
Středočeský kraj	17	75	69	67	771	623	0	1 286	3 580	1	491	1 233	0	272	290	141	107	205	
Jihočeský kraj	7	41	21	10	271	389	0	762	2 167	0	190	371	0	60	114	138	50	111	
Plzeňský kraj	0	11	18	78	491	470	0	526	1 204	0	253	472	0	81	48	95	48	73	
Karlovarský kraj	5	3	9	22	115	324	0	257	572	0	97	263	0	40	48	28	57	45	
Ústecký kraj	3	15	19	82	905	564	0	918	2 487	0	601	1 244	0	222	155	185	254	180	
Liberecký kraj	20	34	10	31	110	151	0	255	705	0	103	288	0	33	32	14	43	38	
Královéhradecký kraj	0	9	8	11	286	400	0	551	1 716	0	137	382	0	39	50	112	43	52	
Pardubický kraj	0	13	9	39	377	285	0	512	1 528	0	327	570	0	60	43	78	42	57	
Kraj Vysočina	9	18	12	46	385	140	0	597	1 547	1	175	366	0	94	27	30	73	44	
Jihomoravský kraj	29	55	32	35	677	527	0	678	2 268	0	706	1 991	0	87	81	205	249	223	
Olomoucký kraj	3	6	4	18	663	389	0	676	1 811	0	167	429	0	108	270	63	226	220	
Zlínský kraj	3	23	27	47	441	588	0	638	1 941	0	305	538	0	27	32	24	168	137	
Moravskoslezský kraj	1	18	22	59	656	465	0	1 070	3 533	2	489	974	4	261	206	272	443	291	
Česká republika	99	364	287	577	6 351	5 572	0	9 166	26 716	4	4 165	9 499	4	1 479	1 496	1 516	2 090	1 948	

Územní jednotka	Počet uživatelů (klientů) k 31. 12. 2014					
	domy na půl cesty			terapeutické komunity		
	děti a mládež do 18 let	dospělí		děti a mládež do 18 let	dospělí	
muži		ženy	muži		ženy	
Hlavní město Praha	0	20	13	0	0	0
Středočeský kraj	0	8	15	0	18	17
Jihočeský kraj	0	1	0	11	25	24
Plzeňský kraj	0	3	1	0	20	2
Karlovarský kraj	0	15	7	0	0	0
Ústecký kraj	0	6	1	1	10	4
Liberecký kraj	0	2	0	0	9	4
Královéhradecký kraj	0	8	1	0	0	0
Pardubický kraj	1	22	11	1	9	0
Kraj Vysočina	0	3	1	1	9	3
Jihomoravský kraj	1	15	11	1	27	8
Olomoucký kraj	0	5	6	0	12	4
Zlínský kraj	0	27	14	0	0	0
Moravskoslezský kraj	5	38	24	0	13	2
Česká republika	7	173	105	14	143	68

Pramen: MPSV

SOCIÁLNÍ SLUŽBY PODLE ZŘIZOVATELE V ROCE 2014

(V1-01)

Druh služby (uvedené v § 34 zákona č. 108/2006 Sb.)	CELKEM		Státní		Krajské		Obecní		Církevní		Ostatní	
	počet	kapacita	počet	kapacita	počet	kapacita	počet	kapacita	počet	kapacita	počet	kapacita
Centra denních služeb	87	0	0	0	6	0	20	0	28	0	33	0
Denní stacionáře	268	0	2	0	39	0	72	0	60	0	95	0
Týdenní stacionáře	63	845	1	91	33	392	9	114	10	80	10	168
Domovy pro osoby se zdravotním postižením	210	12 926	5	624	154	10 505	27	1 259	13	271	11	267
Domovy pro seniory	500	37 327	0	0	186	16 710	171	14 791	71	2 581	72	3 245
Domovy se zvláštním režimem	263	14 354	0	0	107	6 237	64	3 645	21	530	71	3 942
Chráněné bydlení	178	3 214	3	85	75	1 634	16	316	28	382	56	797
Azylové domy	211	7 002	0	0	6	278	46	1 358	78	2 588	81	2 778
Domy na půl cesty	35	381	0	0	0	0	5	31	7	75	23	275
Zařízení pro krizovou pomoc	44	41	0	0	0	0	2	0	12	6	30	35
Nízkoprahová denní centra	58	0	0	0	0	0	2	0	30	0	26	0
Nízkoprahová zařízení pro děti a mládež	239	0	0	0	1	0	18	0	74	0	146	0
Noclehárny	71	1 560	0	0	1	233	14	206	27	508	29	613
Terapeutické komunity	16	265	0	0	1	15	0	0	1	15	14	235
Sociální poradny	563	0	0	0	40	0	30	0	86	0	407	0
Sociálně terapeutické dílny	131	0	1	0	18	0	4	0	27	0	81	0
Centra sociálně rehabilitačních služeb	276	673	3	30	4	10	0	0	47	86	222	547
Pracoviště rané péče	42	0	1	0	0	0	2	0	13	0	26	0
Intervenční centra	18	0	0	0	6	0	0	0	4	0	8	0
Služby následné péče	41	211	0	0	1	5	1	12	5	24	34	170
CELKEM ČR	3 314	78 799	16	830	678	36 019	503	21 732	642	7 146	1 475	13 072

Pramen: MPSV

KAPACITA A EKONOMICKÉ UKAZATELE V SOCIÁLNÍCH SLUŽBÁCH V ROCE 2014

(V1-01)

SOCIÁLNÍ SLUŽBA POSKYTOVANÁ VE STÁTNÍCH A KRAJSKÝCH ZAŘÍZENÍCH

Druh služby (uvedené v § 34 zákona č. 108/2006 Sb.)	Kapacita služby (počet lůžek)	Počet služeb	PŘÍJMY (v tis. Kč)			VÝDAJE (v tis. Kč)		
			CELKEM	z toho		CELKEM	v tom	
				z úhrad za pobyt, stravování a poskyt. péči	dotace *)		neinvestiční	investiční
Domovy pro seniory	16 710	186	5 094 300	2 807 073	1 577 725	4 956 853	4 810 719	146 133
Domovy pro osoby se zdravotním postižením	11 129	159	4 251 354	1 902 523	1 958 861	4 317 671	4 095 956	221 715
Domovy se zvláštním režimem	6 237	107	2 124 863	1 130 126	797 818	2 152 994	2 086 989	66 005
Denní a týdenní stacionáře	483	75	295 202	60 231	214 216	299 278	292 795	6 483
Ostatní	2 290	167	641 572	183 254	413 638	659 145	647 053	12 091
CELKEM	36 849	694	12 407 291	6 083 207	4 962 258	12 385 940	11 933 512	452 428

SOCIÁLNÍ SLUŽBA POSKYTOVANÁ V OBCENÍCH ZAŘÍZENÍCH

Druh služby (uvedené v § 34 zákona č. 108/2006 Sb.)	Kapacita služby (počet lůžek)	Počet služeb	PŘÍJMY (v tis. Kč)			VÝDAJE (v tis. Kč)		
			CELKEM	z toho		CELKEM	v tom	
				z úhrad za pobyt, stravování a poskyt. péči	dotace *)		neinvestiční	investiční
Domovy pro seniory	14 791	171	4 280 349	2 471 862	1 338 515	4 324 079	4 189 291	134 788
Domovy pro osoby se zdravotním postižením	1 259	27	457 319	209 940	206 424	464 177	441 080	23 097
Domovy se zvláštním režimem	3 645	64	1 147 532	680 489	369 260	1 177 807	1 117 539	60 268
Denní a týdenní stacionáře	114	81	248 847	45 994	178 019	236 333	208 747	27 587
Ostatní	1 923	160	291 048	59 717	166 354	293 249	283 121	10 127
CELKEM	21 732	503	6 425 095	3 468 002	2 258 572	6 495 645	6 239 778	255 867

SOCIÁLNÍ SLUŽBA POSKYTOVANÁ V OSTATNÍCH (NESTÁTNÍCH) ZAŘÍZENÍCH

Druh služby (uvedené v § 34 zákona č. 108/2006 Sb.)	Kapacita služby (počet lůžek)	Počet služeb	PŘÍJMY (v tis. Kč)			VÝDAJE (v tis. Kč)		
			CELKEM	z toho		CELKEM	v tom	
				z úhrad za pobyt, stravování a poskyt. péči	dotace *)		neinvestiční	investiční
Domovy pro seniory	5 826	143	1 674 674	1 036 096	363 256	1 626 402	1 585 517	40 885
Domovy pro osoby se zdravotním postižením	538	24	219 691	105 791	68 417	228 757	223 100	5 657
Domovy se zvláštním režimem	4 472	92	1 262 986	859 874	138 345	1 268 130	1 232 698	35 432
Denní a týdenní stacionáře	248	175	433 001	97 432	230 600	434 359	422 567	11 792
Ostatní	9 134	1 683	2 888 950	280 754	1 386 460	2 928 288	2 876 014	52 275
CELKEM	20 218	2 117	6 479 302	2 379 947	2 187 078	6 485 936	6 339 896	146 041

Pramen: MPSV

*) jedná se o dotace od státu a dotace od zřizovatele

POČET NEUSPOKOJENÝCH ŽÁDOSTÍ O SOCIÁLNÍ SLUŽBY K 31. 12. 2014

(V1-01)

Územní jednotka	Poskytovaná sociální služba										
	domovy pro seniory	azylové domy	domy na půl cesty	nočníhárny	terapeutické komunity	chráněné bydlení	domovy pro osoby se zdravotním postižením	domovy se zvláštním režimem	tydenní stacionáře	krizová pomoc	
Hlavní město Praha	6 561	915	151	133	0	148	123	902	10	177	
Středočeský kraj	8 008	445	4	14	27	152	205	1 736	42	0	
Jihočeský kraj	3 644	940	1	3	1	25	174	572	0	0	
Plzeňský kraj	2 615	82	12	0	5	80	183	1 550	0	0	
Karlovarský kraj	199	201	18	97	0	8	31	147	3	0	
Ústecký kraj	3 628	738	23	34	0	86	223	1 920	0	3	
Liberecký kraj	1 087	201	0	0	47	13	51	375	1	0	
Královéhradecký kraj	2 714	102	0	137	0	14	173	518	0	0	
Pardubický kraj	2 484	225	3	99	0	15	72	475	0	0	
Kraj Vysočina	3 531	125	4	0	28	32	92	998	12	0	
Jihomoravský kraj	12 666	373	4	217	21	127	379	5 059	37	0	
Olomoucký kraj	3 577	216	3	89	0	982	122	850	10	0	
Zlínský kraj	6 501	317	0	6	0	41	263	1 493	20	0	
Moravskoslezský kraj	6 175	442	27	392	5	249	431	1 935	24	37	
CELKEM ČR	63 390	5 322	250	1 221	134	1 972	2 522	18 530	159	217	

Územní jednotka	Poskytovaná sociální služba										
	sociální poradenství	raná péče	nizkoprahová denní centra	nizkoprahová zařízení pro děti a mládež	denní stacionáře	centra denních služeb	služby následné péče	sociálně terapeutické dílny	sociální rehabilitace	intervenční centra	
Hlavní město Praha	855	26	0	45	24	12	17	30	799	0	
Středočeský kraj	22	3	0	30	28	0	0	7	166	0	
Jihočeský kraj	93	0	2	21	0	0	61	2	6	0	
Plzeňský kraj	82	0	0	6	0	0	67	0	65	0	
Karlovarský kraj	86	0	3	3	2	0	0	0	6	0	
Ústecký kraj	46	0	12	111	5	2	0	4	25	6	
Liberecký kraj	6	0	0	116	9	3	37	2	27	0	
Královéhradecký kraj	64	0	2	61	5	0	0	0	5	29	
Pardubický kraj	6	0	3	20	3	0	0	1	83	0	
Kraj Vysočina	6	1	0	35	6	0	36	4	7	0	
Jihomoravský kraj	219	34	34	72	45	9	30	10	95	0	
Olomoucký kraj	49	15	0	21	4	6	64	0	37	0	
Zlínský kraj	17	0	0	0	20	2	0	4	11	0	
Moravskoslezský kraj	726	6	191	182	12	2	24	16	177	7	
CELKEM ČR	2 277	85	247	723	163	36	336	80	1 509	42	

Pramen: MPSV

7. ZAMĚSTNANCI A PLATY V ODVĚTVÍ SOCIÁLNÍ PÉČE, SOCIÁLNÍHO ZABEZPEČENÍ, ZAMĚSTNANOSTI A BEZPEČNOSTI PRÁCE

- 7.1 Zaměstnanci a prostředky na platy - odvětví sociální péče celkem (KÚ, statutární města, obce s rozšířenou působností a CSS řízená MPSV) v roce 2014
- 7.2 Zaměstnanci a prostředky na platy – rezort MPSV v roce 2014
- 7.3 Průměrná měsíční výše platových složek - odvětví sociální péče celkem (KÚ, statutární města, obce s rozšířenou působností a CSS řízená MPSV) v roce 2014

ZAMĚSTNANCI A PROSTŘEDKY NA PLATY V ROCE 2014

Odvětví sociální péče celkem (KÚ, statutární města, obce s rozšířenou působností a CSS řízená MPSV)

	Průměrný evidenční počet zaměstnanců (přepočtený)	Evid. počet zaměstnanců k 31.12. (fyz.osoby)	Průměrná platová třída	Platové tarify	Příplatky celkem	Platy za práci přesčas vč. příplateků	Odměny	Platové náhrady	Odměny za pracovní pohotovost	Prostředky na platy	v tis. Kč	
											6,1	1 800 657,2
Zaměstnanci zařízení soc. služeb celkem	42 568,6	44 571	6,1	6 143 556,5	1 800 657,2	51 842,4	686 182,2	1 064 645,4	5 922,1	9 752 805,8		
A. služby sociální												
pracovníci v sociálních službách	21 361,4	22 255	5,3	2 722 235,5	840 685,4	17 152,2	267 962,5	482 208,5	920,5	4 331 164,6		
přímá obslužná péče	14 240,0	14 808	4,9	1 767 312,4	603 570,1	11 135,3	171 323,5	315 715,1	204,0	2 869 260,4		
v tom	4 236,5	4 428	6,7	570 733,1	150 736,6	2 577,4	56 577,2	104 499,6	461,7	885 585,6		
základní výchovná neped. činnost	2 884,9	3 019	5,2	384 190,0	86 378,7	3 439,5	40 061,8	61 993,8	254,8	576 318,6		
pečovatelská činnost	1 739,7	1 873	9,3	297 077,7	81 116,9	1 114,7	44 770,0	52 100,4	186,1	476 365,8		
sociální pracovníci	197,4	248	11,8	41 873,3	7 981,8	26,5	4 208,0	6 689,1	62,5	60 841,2		
zaměstnanci odborných sociálních poraden												
B. služby pedagogické												
vychovatelé	382,1	373	8,9	68 566,4	12 560,4	42,6	8 061,9	19 704,3	3,7	108 939,3		
učitelé odborného výcviku	6,7	7	8,5	1 241,7	177,9	0,0	211,0	369,5	0,0	2 000,1		
speciální pedagogové	40,3	50	11,1	8 970,5	1 844,5	0,0	1 130,9	2 110,6	0,2	14 056,7		
C. služby zdravotnické												
sanitáři	116,5	114	3,9	15 492,6	5 776,6	93,9	1 736,5	2 766,3	1,6	25 867,5		
maséři	26,6	26	5,0	3 909,3	823,4	5,6	369,5	637,6	0,0	5 745,4		
ošetřovatelé	101,4	100	5,8	16 143,0	5 176,3	103,0	1 236,4	2 835,8	0,0	25 494,5		
zdravotničtí asistenti (praktická sestra)	133,5	144	8,2	25 222,6	6 082,5	125,9	1 672,0	4 078,4	52,1	37 233,5		
všeobecné sestry	4 690,2	4 858	9,9	1 030 611,5	277 055,0	26 072,3	79 705,0	167 467,1	331,8	1 581 242,7		
nutriční terapeuti	74,3	81	9,2	14 705,1	2 715,8	5,1	1 651,9	2 171,4	1,9	21 251,2		
ergoterapeuti	71,5	71	9,0	12 436,1	1 586,1	1,1	1 117,5	2 177,0	0,0	17 317,8		
fyzioterapeuti	322,1	355	9,6	63 826,4	7 826,4	30,4	4 861,9	10 300,2	0,7	86 846,0		
lékaři	18,1	38	12,7	5 600,2	1 556,4	0,0	685,7	951,0	0,0	8 793,3		
D. ostatní												
hospodářskoprávní a provoznětechničtí	3 553,6	3 736	9,2	668 102,3	283 898,3	1 371,2	142 069,8	129 250,4	759,0	1 225 451,0		
zaměstnanci převážně manuálně pracující	9 733,2	10 242	3,5	1 147 542,3	263 793,5	5 697,9	124 731,7	178 827,8	3 602,0	1 724 195,2		

Pramen: MPSV

ZAMĚSTNANCI A PROSTŘEDKY NA PLATY V ROCE 2014

Rezort MPSV

	Průměrný evidenční počet zaměstnanců (přepočteny)	Evid. počet zaměstnanců k 31. 12. (fyz.osoby)	Průměrná platová třída	Platové tarify	Příplatky celkem	Platy za práci přesčas vč. příplatků	Odměny	Platové náhrady	Odměna za pracovní pohotovost	Prostředky na platy
Zaměstnanci MPSV ČR	1 073,4	1 100,8	11,7	260 574,2	99 163,1	557,4	91 430,7	56 559,6	0,0	508 285,0
z toho										
za zaměstnance převážně manuálně pracující	7,0	8,0	4,5	894,5	484,3	55,5	202,0	163,3	0,0	1 799,6
za lékaře posudkové služby	44,5	45,0	14,0	16 863,0	7 753,5	0,0	2 381,2	3 010,4	0,0	30 008,1
Zaměstnanci Úřadu práce České republiky	10 586,3	11 211,0	9,1	1 969 751,1	365 085,3	31 883,2	240 395,1	331 775,7	0,0	2 938 890,4
z toho										
za zaměstnance převážně manuálně pracující	4,0	4,0	5,3	560,6	156,6	3,8	108,3	87,5	0,0	916,8
Zaměstnanci správ sociálního zabezpečení	8 646,7	8 991,0	9,1	1 660 967,7	263 987,3	252,7	173 122,3	277 305,4	0,0	2 375 635,4
z toho										
za zaměstnance převážně manuálně pracující	50,6	50,0	3,4	6 862,1	1 207,6	55,9	419,0	997,8	0,0	9 542,4
za lékaře posudkové služby	362,3	508,0	13,1	135 300,6	36 952,4	0,0	14 666,5	21 699,3	0,0	208 618,8
Zaměstnanci Státního úřadu inspekce práce	778,9	786,0	10,1	179 274,3	29 280,0	30,5	11 040,2	24 468,3	0,0	244 093,3
Zaměstnanci Úřadu pro mezinárodněprávní ochranu dětí	37,7	48,0	11,5	8 928,5	2 523,9	0,0	1 249,8	1 745,0	0,0	14 447,2

Pramen: MPSV

PRŮMĚRNÁ MĚSÍČNÍ VÝŠE PLATOVÝCH SLOŽEK V ROCE 2014

Odvětví sociální péče celkem (KÚ, statutární města, obce s rozšířenou působností a CSS řízená MPSV)

	Průměrná platová třída	Měsíční průměr na 1 zaměstnance v Kč						
		Platové tarify	Příplatky celkem	Platy za práci přesčas vč. příplateků	Odměny	Platové náhrady	Odměny za pracovní pohotovost	PLAT CELKEM
Zaměstnanci zařízení soc. služeb celkem	6,1	12 026,8	3 525,0	101,5	1 343,3	2 084,2	11,6	19 092,4
A. služby sociální								
pracovníci v sociálních službách	5,3	10 619,8	3 279,6	66,9	1 045,4	1 881,2	3,6	16 896,5
přímá obslužná péče	4,9	10 342,4	3 532,1	65,2	1 002,6	1 847,6	1,2	16 791,1
v tom	6,7	11 226,5	2 965,0	50,7	1 112,9	2 055,5	9,1	17 419,7
základní výchovná neped. činnost	5,2	11 097,7	2 495,1	99,4	1 157,2	1 790,8	7,4	16 647,6
pečovatelská činnost								
sociální pracovníci	9,3	14 230,3	3 885,6	53,4	2 144,5	2 495,7	8,9	22 818,4
zaměstnanci odborných sociálních poraden	11,8	17 677,0	3 369,6	11,2	1 776,4	2 823,8	26,4	25 684,4
B. služby pedagogické								
vychovatelé	8,9	14 953,9	2 739,3	9,3	1 758,2	4 297,4	0,8	23 758,9
učitelé odborného výcviku	8,5	15 444,0	2 212,7	0,0	2 624,4	4 595,8	0,0	24 876,9
speciální pedagogové	11,1	18 549,4	3 814,1	0,0	2 338,5	4 364,4	0,4	29 066,8
C. služby zdravotnické								
sanitáři	3,9	11 082,0	4 132,0	67,2	1 242,1	1 978,8	1,1	18 503,2
maséři	5,0	12 247,2	2 579,6	17,5	1 157,6	1 997,5	0,0	17 999,4
ošetřovatelé	5,8	13 266,8	4 254,0	84,6	1 016,1	2 330,5	0,0	20 952,0
zdravotničtí asistenti (praktická sestra)	8,2	15 744,4	3 796,8	78,6	1 043,7	2 545,8	32,5	23 241,8
všeobecné sestry	9,9	18 311,4	4 922,6	463,2	1 416,2	2 975,5	5,9	28 094,8
nutriční terapeuti	9,2	16 492,9	3 046,0	5,7	1 852,7	2 435,4	2,1	23 834,8
ergoterapeuti	9,0	14 494,3	1 848,6	1,3	1 302,4	2 537,3	0,0	20 183,9
fyzioterapeuti	9,6	16 513,1	2 024,8	7,9	1 257,9	2 664,9	0,2	22 468,8
lékaři	12,7	25 783,6	7 165,7	0,0	3 157,0	4 378,5	0,0	40 484,8
D. ostatní								
hospodářskosprávní a provoznětechničtí zaměstnanci	9,2	15 667,3	6 657,5	32,2	3 331,6	3 031,0	17,8	28 737,4
zaměstnanci převážně manuálně pracující	3,5	9 825,0	2 258,5	48,8	1 067,9	1 531,1	30,8	14 762,1

Pramen: MPSV

8. SOCIÁLNĚ-PRÁVNÍ OCHRANA DĚTÍ

- 8.1 Děti (skupiny sourozenců) evidované orgány SPOD
- 8.2 Umísťování dětí a mladistvých do náhradní rodinné, ústavní a ochranné výchovy v roce 2014
- 8.3 Počet klientů evidovaných kurátory pro mládež v roce 2014
- 8.4 Počet klientů kurátorů pro mládež podle typu řešených případů v roce 2014
- 8.5 Počet dětí v náhradní rodinné péči
- 8.6 Vývoj počtu pěstounů, poručníků a jiných pečujících osob
- 8.7 Počty žádostí o náhradní rodinnou péči
- 8.8 Zařízení sociálně-právní ochrany k 31. 12. 2014
- 8.9.1 Počet podaných návrhů soudu/oznámení policii ze strany orgánů SPOD v roce 2014
- 8.9.2 Činnosti orgánů SPOD v roce 2014
- 8.10 Počet týraných, zneužívaných a zanedbávaných dětí podle věku dítěte a sociálního prostředí v roce 2014
- 8.11 Počet zaměstnanců orgánů SPOD v roce 2014
- 8.12 Počet dětí s nařízenou ústavní výchovou nebo uloženou ochrannou výchovou umístěných v ústavních zařízeních

DĚTI (skupiny sourozenců) EVIDOVANÉ ORGÁNY SPOD

(V20-01 odd. I.)

Územní jednotka	Počet případů rodin k 31. 12. 2013		Počet nových případů rodin v průběhu roku 2014		Počet případů rodin k 31. 12. 2014	
	rejstřík Om	rejstřík Nom	rejstřík Om	rejstřík Nom	rejstřík Om	rejstřík Nom
Hlavní město Praha	77 627	2 476	5 982	4 242	70 138	6 718
Středočeský kraj	55 817	808	7 736	3 779	44 395	4 138
Jihočeský kraj	28 681	637	3 562	1 560	24 984	2 076
Píseňský kraj	25 712	987	3 294	2 957	14 323	3 626
Karlovarský kraj	13 755	148	2 604	673	10 733	574
Ústecký kraj	60 286	1 043	7 154	3 638	55 333	4 681
Liberecký kraj	26 357	1 024	2 876	1 009	10 061	2 033
Královéhradecký kraj	23 680	183	2 807	1 110	20 384	1 278
Pardubický kraj	22 831	636	2 526	1 113	17 425	1 427
Kraj Vysočina	20 657	314	2 218	868	18 345	1 182
Jihomoravský kraj	54 692	880	6 166	2 389	41 125	3 071
Olomoucký kraj	32 455	557	2 655	830	16 018	1 190
Zlínský kraj	22 886	356	2 533	975	15 912	1 187
Moravskoslezský kraj	70 978	682	9 178	5 479	45 421	5 991
Celkem ČR	536 414	10 731	61 291	30 622	404 597	39 172

Pramen: MPSV

Poznámka:

Rejstřík Om - evidence dětí a jejich rodin, s nimiž OSPOD pracuje a poskytuje určitou pomoc v rámci sociálně-právní ochrany

Rejstřík Nom - evidence dětí, u kterých byl OSPOD ve sledovaném roce dožádán o vyřízení určité záležitosti a které byly z tohoto důvodu zapsány do rejstříku Nom

UMÍSTOVÁNÍ DĚTÍ A MLADISTVÝCH DO NÁHRADNÍ RODINNÉ, ÚSTAVNÍ A OCHRANNÉ VÝCHOVY V ROCE 2014

(V20-01 odd. II., odd. V.D)

Územní jednotka	Počet umístěných dětí							
	do péče budoucích osvojitelů	osvojení	do péče jiných fyzických osob než rodičů	do předpěstounské péče	do pěstounské péče	do pěstounské péče na přechodnou dobu	do zařízení pro děti vyžadující okamžitou pomoc na základě žádosti zákonného zástupce, žádosti dítěte a žádosti OSPOD	do zařízení pro děti vyžadující okamžitou pomoc na základě rozhodnutí soudu
Hlavní město Praha	37	21	75	20	214	47	104	115
Středočeský kraj	46	39	153	19	267	25	50	74
Jihočeský kraj	16	20	64	10	112	18	42	42
Pízeňský kraj	19	9	89	20	140	12	25	50
Karlovarský kraj	14	23	70	7	109	29	24	19
Ústecký kraj	62	59	161	53	337	33	107	143
Liberecký kraj	22	9	46	10	117	21	42	45
Královéhradecký kraj	14	15	31	22	94	37	17	47
Paroubický kraj	21	12	43	18	90	37	23	48
Kraj Vysočina	6	10	36	6	47	5	26	37
Jihomoravský kraj	26	23	114	33	181	49	89	134
Olomoucký kraj	14	21	67	23	135	28	22	85
Zlínský kraj	5	9	31	6	65	15	6	41
Moravskoslezský kraj	37	30	265	15	310	94	65	228
Celkem ČR	339	300	1 245	262	2 218	450	642	1 108

Pramen: MPSV

Poznámka: OSPOD = orgán sociálně-právní ochrany dětí

POČET KLIENTŮ EVIDOVANÝCH KURÁTORY PRO MLÁDEŽ V ROCE 2014

(V20-01 odd. III.)

Územní jednotka	Počet evidovaných klientů C E L K E M	v tom	
		děti do 15 let	mladistvých
Hlavní město Praha	2 980	1 047	1 933
Středočeský kraj	3 116	1 335	1 781
Jihočeský kraj	2 874	1 091	1 783
Plzeňský kraj	1 570	739	831
Karlovarský kraj	1 397	585	812
Ústecký kraj	4 781	2 204	2 577
Liberecký kraj	1 367	635	732
Královéhradecký kraj	1 527	657	870
Pardubický kraj	1 299	625	674
Kraj Vysočina	1 552	660	892
Jihomoravský kraj	4 136	1 679	2 457
Olomoucký kraj	1 553	729	824
Zlínský kraj	1 457	477	980
Moravskoslezský kraj	4 169	1 856	2 313
Celkem ČR	33 778	14 319	19 459

Pramen: MPSV

POČET KLIENTŮ KURÁTORŮ PRO MLÁDEŽ PODLE TYPU ŘEŠENÝCH PŘÍPADŮ V ROCE 2014

(V20-01 odd. IV.)

Územní jednotka	Trestná činnost		Výchovné problémy		Dohledy		Uložená výchovná opatření mladistvým	Opatření uložená dětem mladším 15 let	Mladiství ve výkonu vazby nebo ve výkonu odnětí svobody	Přestupky
	počet klientů celkem	z toho děti do 15 let	počet klientů celkem	z toho děti do 15 let	počet klientů celkem	z toho děti do 15 let				
Hlavní město Praha	332	103	1 699	702	111	45	24	26	6	179
Středočeský kraj	628	288	1 993	974	167	82	52	89	6	388
Jihočeský kraj	320	127	1 312	600	67	30	57	64	8	314
Pízeňský kraj	230	110	934	414	107	65	35	30	4	143
Karlovarský kraj	200	77	870	408	31	10	58	18	4	144
Ústecký kraj	621	281	2 964	1 723	133	52	86	171	15	707
Liberecký kraj	316	108	792	440	111	78	47	33	3	99
Královéhradecký kraj	256	102	855	417	125	49	52	35	5	161
Paroubický kraj	209	87	728	357	53	20	33	35	4	107
Kraj Vysočina	244	103	853	381	49	33	39	39	6	160
Jihomoravský kraj	793	272	2 128	1 034	137	77	133	105	39	531
Olomoucký kraj	334	146	1 093	562	80	50	58	56	13	208
Zlínský kraj	169	73	618	263	37	19	35	25	0	151
Moravskoslezský kraj	816	289	2 775	1 386	127	61	119	137	43	435
Celkem ČR	5 468	2 166	19 614	9 661	1 335	671	828	863	156	3 727

Pramen: MPSV

POČET DĚTÍ V NÁHRADNÍ RODINNÉ PÉČI (pěstounská péče, osobní péče poručníka, péče jiné fyzické osoby a ústavní péče)

(V20-01 odd. V.A)

Územní jednotka	Počet dětí v náhradní rodinné péči k 31. 12. 2014	Počet dětí se zdravotním postižením	Zánik náhradní rodinné péče ve sledovaném roce						nabytí plné svéprávnosti dítěte	jiným způsobem	celkem
			z toho dítě odešlo				do ústavního zařízení nebo do ZDVOP				
			k rodičům	do jiné formy náhradní rodinné péče	do osvojení	do ústavního zařízení nebo do ZDVOP					
Hlavní město Praha	1 249	32	20	35	13	10	78	36	192		
Středočeský kraj	1 777	61	52	50	4	12	127	67	312		
Jihočeský kraj	985	44	15	20	7	9	51	24	126		
Píseňský kraj	1 060	30	19	47	3	12	55	26	162		
Karlovarský kraj	791	7	17	62	4	4	43	37	167		
Ústecký kraj	2 464	61	45	55	7	26	122	43	298		
Liberecký kraj	842	31	5	31	3	5	43	11	98		
Královéhradecký kraj	785	50	18	19	5	6	51	16	115		
Pardubický kraj	754	56	16	31	11	3	46	7	114		
Kraj Vysočina	575	37	6	18	1	6	34	9	74		
Jihomoravský kraj	1 557	70	27	52	13	9	100	52	253		
Olomoucký kraj	983	18	20	52	6	8	48	27	161		
Zlínský kraj	642	42	7	14	1	9	61	5	97		
Moravskoslezský kraj	3 066	59	62	152	18	35	193	102	562		
Celkem ČR	17 530	598	329	638	96	154	1 052	462	2 731		

Pramen: MPSV

Poznámka: ZDVOP = zařízení pro děti vyžadující okamžitou pomoc

VÝVOJ POČTU PĚSTOUNŮ, PORUČNÍKŮ A JINÝCH PEČUJÍCÍCH OSOB

(V20-01 odd. V.B)

Územní jednotka	Počet osob, které mají svěřeno alespoň jedno dítě do náhradní rodinné péče*			
	k 1. 1. 2014	ve sledovaném roce přibylo	ve sledovaném roce ubylo	k 31. 12. 2014
Hlavní město Praha	1 144	361	202	1303
Středočeský kraj	1 800	439	322	1917
Jihočeský kraj	945	234	137	1042
Plzeňský kraj	1 045	252	161	1136
Karlovarský kraj	711	210	149	772
Ústecký kraj	2 244	595	313	2526
Liberecký kraj	714	192	121	785
Královéhradecký kraj	863	195	111	947
Pardubický kraj	751	201	127	825
Kraj Vysočina	591	112	63	640
Jihomoravský kraj	1 414	378	206	1586
Olomoucký kraj	950	255	167	1038
Zlínský kraj	689	135	108	716
Moravskoslezský kraj	2 979	741	468	3252
Celkem ČR	16 840	4 300	2 655	18 485

Pramen: MPSV

Poznámka: * zahrnuje počet pěstounů, poručníků a jiných pečujících osob než rodičů

POČTY ŽÁDOSTÍ O NÁHRADNÍ RODINNOU PÉČI

(V20-01 odd. V.C)

Územní jednotka	Počet žádostí o osvojení		Počet žádostí o pěstounskou péči	
	podaných ve sledovaném roce	nevřízených k 31. 12. 2014	podaných ve sledovaném roce	nevřízených k 31. 12. 2014
Hlavní město Praha	86	377	53	65
Středočeský kraj	78	267	91	116
Jihočeský kraj	25	94	40	51
Píseňský kraj	27	64	61	47
Karlovarský kraj	13	20	11	19
Ústecký kraj	51	95	87	77
Liberecký kraj	23	56	55	61
Královéhradecký kraj	17	79	74	101
Pardubický kraj	36	144	56	149
Kraj Vysočina	22	111	32	90
Jihomoravský kraj	52	204	230	231
Olomoucký kraj	28	124	65	94
Zlínský kraj	18	103	67	149
Moravskoslezský kraj	72	226	234	288
Celkem ČR	548	1 964	1 156	1 538

Pramen: MPSV

ZAŘÍZENÍ SOCIÁLNĚ-PRÁVNÍ OCHRANY K 31. 12. 2014*

(V20-01 odd. VIII.)

Územní jednotka	Počet zařízení*	z toho						
		typ zařízení				zřizovatel		
		odborné poradenství pro péči o děti	sociálně výchovné činnosti	pro děti vyžadující okamžitou pomoc	výchovně rekreační tábory	krajský úřad	obecní úřad	nestátní organizace
Hlavní město Praha	32	7	4	9	12	1	9	22
Středočeský kraj	9	4	0	4	1	3	1	5
Jihočeský kraj	39	6	20	3	10	1	0	38
Píseňský kraj	33	22	2	6	3	3	2	28
Karlovarský kraj	13	3	5	2	3	2	2	9
Ústecký kraj	13	0	0	13	0	3	0	10
Liberecký kraj	11	3	1	4	3	0	1	10
Královéhradecký kraj	42	21	9	2	10	2	0	40
Pardubický kraj	15	2	2	4	7	2	0	13
Kraj Vysočina	23	7	4	7	5	10	4	9
Jihomoravský kraj	28	6	7	9	6	0	0	28
Olomoucký kraj	23	4	10	9	0	7	0	16
Zlínský kraj	32	11	13	4	4	6	0	26
Moravskoslezský kraj	44	12	9	12	11	4	4	36
Celkem ČR	357	108	86	88	75	44	23	290

Pramen: MPSV

* dle odst. 1 § 39 zákona č. 359/1999 Sb., o sociálně-právní ochraně dětí, ve znění pozdějších předpisů

POČET PODANÝCH NÁVRHŮ SOUDU/OZNÁMENÍ POLICII ZE STRANY ORGÁNŮ SPOD V ROCE 2014

(V20-01 odd. VII.A)

Územní jednotka	Podané podněty (návrhy) soudu na							Podané podněty (oznámení) policii				
	omezení rodičovské zodpovědnosti	zbavení rodičovské zodpovědnosti	pozastavení rodičovské zodpovědnosti	výchovná opatření (§ 13 zák. č. 359/1999 Sb.)	výchovná opatření (§ 13a zák. č. 359/1999 Sb.)	nařízení ústavní výchovy	zrušení ústavní výchovy	zanedbání povinné výživy	tyrání svěřené osoby	ohrožování výchovy dítěte	ublížení na zdraví	jiný trestný čin*
Hlavní město Praha	2	24	8	86	38	95	28	40	29	97	8	42
Středočeský kraj	5	32	7	53	15	124	33	25	30	45	5	23
Jihočeský kraj	4	12	4	91	0	74	16	215	26	51	2	28
Pízeňský kraj	1	7	0	38	4	46	9	15	21	30	1	23
Karlovarský kraj	0	12	0	8	2	32	5	4	4	21	1	12
Ústecký kraj	3	32	0	52	7	119	33	9	87	49	17	111
Liberecký kraj	5	12	0	26	3	31	15	7	11	11	3	13
Královéhradecký kraj	2	4	2	40	5	47	13	8	9	14	2	19
Pardubický kraj	0	12	0	50	2	27	11	4	21	16	0	6
Kraj Vysočina	3	8	0	35	5	24	4	41	7	15	1	14
Jihomoravský kraj	12	33	5	66	18	129	13	80	35	88	15	45
Olomoucký kraj	2	6	1	42	8	23	6	7	12	41	3	25
Zlínský kraj	4	13	0	39	4	25	7	22	14	33	0	23
Moravskoslezský kraj	5	57	3	90	14	93	25	26	39	103	11	36
Celkem ČR	48	264	30	716	125	889	218	503	345	614	69	420

Pramen: MPSV

* jiný trestný čin proti životu, zdraví, lidské důstojnosti nebo jmění dítěte

ČINNOSTI ORGÁNŮ SPOD V ROCE 2014

(V20-01 odd. VII.A)

Územní jednotka	Orgán sociálně-právní ochrany ustanoven		Počet případů, ve kterých OSPOD vykonával funkci veřejného poručníka dítěte	Počet případů domácího násilí, kterého jsou přítomny děti a které jsou řešeny OSPOD	Počet dětí odložených do babyboxu
	opatrovníkem	opatrovníkem podle § 45 odst. 2 TR			
Hlavní město Praha	7 914	111	33	236	2
Středočeský kraj	11 372	50	40	271	2
Jihočeský kraj	6 887	30	12	116	0
Plzeňský kraj	6 097	42	27	135	2
Karlovarský kraj	3 828	27	8	116	0
Ústecký kraj	14 321	30	27	274	1
Liberecký kraj	4 610	32	20	127	1
Královéhradecký kraj	5 345	39	25	55	0
Pardubický kraj	4 314	31	23	112	0
Kraj Vysočina	3 648	53	11	117	0
Jihomoravský kraj	9 277	71	18	355	2
Olomoucký kraj	5 466	49	40	112	1
Zlínský kraj	4 343	40	14	203	1
Moravskoslezský kraj	14 882	94	202	363	2
Celkem ČR	102 304	699	500	2 592	14

Pramen: MPSV

Poznámka: OSPOD = orgán sociálně-právní ochrany dětí

POČET TÝRANÝCH, ZNEUŽÍVANÝCH A ZANEDBÁVANÝCH DĚTÍ PODLE VĚKU DÍTĚTE A SOCIÁLNÍHO PROSTŘEDÍ V ROCE 2014

(V20-01 odd. IX)

		Počet dětí															
		tělesné týrání		psychické týrání		sexuální zneužívání		dětská pornografie		dětská prostituce		zanedbávání dětí		celkem			
		chlapci	dívky	chlapci	dívky	chlapci	dívky	chlapci	dívky	chlapci	dívky	chlapci	dívky	chlapci	dívky		
Nahlášeno případů	do 1 roku	23	15	26	33	0	1	0	0	0	0	0	0	203	183	252	232
	od 1 roku do 3 let	44	34	52	55	8	16	1	1	0	0	0	0	366	350	471	456
	od 3 do 6 let	69	60	124	120	31	77	1	2	0	0	0	0	471	482	696	741
	od 6 do 15 let	234	199	301	326	119	528	12	50	2	1	1	1	1 510	1 272	2 178	2 376
	od 15 do 18 let	41	68	53	81	26	126	2	18	0	14	0	0	325	322	447	629
Sociální prostředí dítěte	úplná rodina	127	135	227	250	66	222	6	37	0	5	0	0	971	884	1 397	1 533
	neúplná rodina	165	156	245	259	72	307	7	26	2	6	2	1	1 383	1 251	1 874	2 005
	doplňená rodina	100	74	74	92	29	151	3	6	0	0	0	0	419	393	625	716
	náhradní rodina	16	10	9	11	6	44	0	2	0	2	0	0	83	66	114	135
	ústavní péče	3	1	1	3	11	24	0	0	0	0	2	0	19	15	34	45
Celkem ČR		411	376	556	615	184	748	16	71	2	15	2	2 875	2 609	4 044	4 434	

Pramen: MPSV

Poznámka: Zaznamenány jsou počty případů týraných nebo zneužívaných dětí oznámených orgánu SPOD (ve vztahu ke každému dítěti je zaznamenán pouze jeden převládající typ týrání/zneužívání)

POČET ZAMĚSTNANCŮ ORGÁNŮ SPOD V ROCE 2014

(V20-01 odd. XI.)

Územní jednotka	Počet kurátorů pro děti a mládež	Počet zaměstnanců pro náhradní rodinnou péči	Počet zaměstnanců OSPOD - CELKEM	Součet pracovních úvazků
Hlavní město Praha	55	35	243	233
Středočeský kraj	57	47	271	258
Jihočeský kraj	34	28	137	126
Píseňský kraj	32	29	129	119
Karlovarský kraj	20	13	75	72
Ústecký kraj	62	30	221	211
Liberecký kraj	27	17	96	92
Královéhradecký kraj	36	23	130	127
Parubický kraj	30	27	110	104
Kraj Vysočina	29	22	112	94
Jihomoravský kraj	59	43	262	251
Olomoucký kraj	33	25	154	148
Zlínský kraj	23	26	136	127
Moravskoslezský kraj	83	57	342	337
Celkem ČR	580	422	2 418	2 299

Pramen: MPSV

Poznámka: OSPOD = orgán sociálně-právní ochrany dětí

POČET DĚTÍ S NAŘÍZENOU ÚSTAVNÍ VÝCHOVOU NEBO ULOŽENOU OCHRANNOU VÝCHOVOU UMÍSTĚNÝCH V ÚSTAVNÍCH ZAŘÍZENÍCH

(V20-01 odd. V.D)

Územní jednotka	Počet umístěných dětí s nařízenou ústavní výchovou ve sledovaném roce		Ve sledovaném roce byla ústavní výchova ukončena z důvodu				Počet dětí s uloženou ochrannou výchovou k 31. 12. 2014		Ve sledovaném roce byla ochranná výchova ukončena z důvodu				Počet dětí s uloženou ochrannou výchovou k 31. 12. 2014
	146	182	návratu do původní rodiny	umístění do NRP	zletilosti	ostatní*	394	618	návratu do původní rodiny	umístění do NRP	zletilosti	ostatní*	
Hlavní město Praha	146	182	43	17	87	17	394	64	0	4	0	0	10
Středočeský kraj	182	102	64	35	96	17	618	23	0	2	0	0	3
Jihočeský kraj	102	121	23	14	59	4	298	21	0	1	1	1	3
Píseňský kraj	121	91	21	27	54	8	381	13	0	1	1	1	3
Karlovarský kraj	91	295	13	18	59	4	339	55	0	2	0	0	4
Ústecký kraj	295	71	55	43	124	35	1 217	26	0	3	0	0	10
Liberecký kraj	71	74	26	12	57	9	259	23	0	1	0	1	2
Královéhradecký kraj	74	73	23	11	33	4	291	18	0	0	0	1	2
Pardubický kraj	73	48	18	5	46	5	277	12	0	0	0	0	1
Kraj Vysočina	48	236	12	8	31	13	232	30	0	2	0	0	2
Jihomoravský kraj	236	71	30	19	93	39	753	27	0	7	7	0	4
Olomoucký kraj	71	43	27	18	65	15	376	20	0	5	0	0	10
Zlínský kraj	43	234	20	4	40	7	140	50	0	1	1	0	2
Moravskoslezský kraj	234	1 787	50	68	144	28	800	425	0	10	5	5	20
Celkem ČR	1 787	6 375	425	299	988	205	6 375	1	2	39	15	76	

Pramen: MPSV

Poznámka: NRP = náhradní rodinná péče

* zahrnuje rovněž případy dětí, u kterých byla ve sledovaném roce změněna ústavní výchova na ochrannou výchovu a naopak

9. SOCIÁLNÍ PRÁCE

- 9.1 Počet klientů sociálních pracovníků k 31. 12. 2014
- 9.2 Sociální práce s osobami propuštěnými z vězení a ze školských zařízení pro výkon ústavní nebo ochranné výchovy v roce 2014
- 9.3 Počet pracovníků sociálního odboru a jiných odborů vykonávajících činnost sociální práce

POČET KLIENTŮ SOCIÁLNÍCH PRACOVNÍKŮ K 31. 12. 2014

(V26-01)

		Počet klientů sociálních pracovníků k 31.12.2014												
Územní jednotka	osoby se zdravotním postižením nebo duševním onemocněním	osoby pečující o osoby závislé na péči jiné osoby	osoby s různým stupněm omezení / způsobilosti k právním úkonům	osoby ohrožené sociálním vyloučením	osoby ohrožené rizikovým způsobem života	oběti agrese, trestné činnosti a domácího násilí	osoby bez příštího bydlení	osoby, které se nacházejí v nejlépe nebo neadekvátním bydlení	nezaměstnaní a osoby s materiálními problémy	imigranti	rodiny s dětmi	senioři	osoby neschopné splácet závazky a pohledávky	další skupiny osob (včetně anonymních klientů)
Hlavní město Praha	8 208	510	1 193	3 151	2 677	190	2 355	1 116	2 611	56	7 108	7 550	1 208	5 768
Středočeský kraj	3 795	1 027	765	1 253	664	118	439	1 109	1 399	27	1 236	3 784	480	5 006
Jihočeský kraj	715	238	465	1 282	122	36	330	720	1 154	2	635	624	121	2 953
Plzeňský kraj	3 500	240	860	770	687	351	261	226	558	17	267	386	118	930
Karlovarský kraj	775	191	268	842	445	28	204	260	459	3	486	676	95	411
Ústecký kraj	1 128	368	356	580	197	49	466	440	951	14	1 037	844	263	3 801
Liberecký kraj	1 050	543	305	454	423	38	420	276	977	19	488	598	248	1 140
Královéhradecký kraj	907	190	766	764	178	21	258	362	712	4	293	999	231	1 871
Pardubický kraj	226	79	288	148	30	16	44	195	216	1	173	403	82	193
Kraj Vysočina	575	73	362	291	228	44	104	193	485	9	174	998	108	85
Jihomoravský kraj	1 822	363	384	1 823	1 121	53	1 263	1 288	1 674	9	1 368	1 954	147	3 665
Olomoucký kraj	6 970	1 590	1 104	2 296	607	106	576	928	7 191	10	3 123	10 085	576	20 714
Zlínský kraj	2 184	378	486	728	257	39	346	346	746	8	293	902	344	486
Moravskoslezský kraj	8 388	2 038	2 979	2 317	2 749	142	2 311	2 330	8 094	15	1 889	7 470	501	7 606
CELKEM ČR	40 243	7 828	10 581	16 699	10 385	1 231	9 377	9 789	27 227	194	18 570	37 273	4 522	54 629

Pramen: MPSV

SOCIÁLNÍ PRÁCE S OSOBAMI PROPUSŤENÝMI Z VĚZENÍ A ZE ŠKOLSKÝCH ZAŘÍZENÍ PRO VÝKON ÚSTAVNÍ NEBO OCHRANNÉ VÝCHOVY V ROCE 2014

(V26-01)

Územní jednotka	Počet osob propuštěných z výkonu trestu	z toho				Počet osob propuštěných ze školských zařízení pro výkon ústavní nebo ochranné výchovy	z toho	
		počet osob, jimž byla poskytnuta jednorázová pomoc po propuštění z VTOS	počet osob, jimž byla poskytována pomoc po propuštění z VTOS	počet osob, s nimiž se pracovalo již v průběhu v trestního řízení	počet osob, jimž byla poskytnuta pomoc před propuštěním z VTOS		počet osob, jimž byla poskytována pomoc po propuštění ze školského zařízení pro výkon ústavní nebo ochranné výchovy	počet osob, jimž byla poskytována pomoc před propuštěním ze školského zařízení pro výkon ústavní nebo ochranné výchovy
Hlavní město Praha	1 139	462	446	225	400	75	36	62
Středočeský kraj	737	365	220	88	113	84	31	30
Jihočeský kraj	428	142	114	78	64	31	18	14
Píseňský kraj	419	172	193	69	226	28	6	17
Karlovarský kraj	448	172	130	32	89	44	12	22
Ústecký kraj	1 148	547	360	55	273	136	69	55
Liberecký kraj	401	154	149	10	110	40	11	37
Královéhradecký kraj	392	141	79	20	94	23	13	16
Pardubický kraj	238	96	65	28	119	21	4	18
Kraj Vysočina	286	92	57	14	61	31	14	27
Jihomoravský kraj	917	323	306	175	287	94	35	32
Olomoucký kraj	520	237	137	15	270	55	16	19
Zlínský kraj	281	137	137	41	69	42	14	24
Moravskoslezský kraj	1 311	504	440	59	486	78	39	24
CELKEM ČR	8 665	3 544	2 833	909	2 661	782	318	397

Pramen: MPSV

VTOS - výkon trestu odnětí svobody

**POČET PRACOVNÍKŮ SOCIÁLNÍHO ODBORU A JINÝCH ODBORŮ
VYKONÁVAJÍCÍCH ČINNOSTI SOCIÁLNÍ PRÁCE**

(V26-01)

Územní jednotka	Počet					
	sociálních pracovníků	veřejných opatrovníků	protidrogových koordinátorů	romských poradců	pracovníků sociální prevence	ostatní
Hlavní město Praha	210	38	17	10	41	81
Středočeský kraj	147	47	13	6	22	36
Jihočeský kraj	83	33	15	12	4	2
Plzeňský kraj	65	38	13	10	5	4
Karlovarský kraj	39	20	2	4	2	14
Ústecký kraj	169	64	6	6	14	87
Liberecký kraj	35	28	7	8	9	13
Královéhradecký kraj	91	54	12	6	17	20
Pardubický kraj	70	36	10	13	5	5
Kraj Vysočina	49	28	10	7	4	12
Jihomoravský kraj	138	44	3	4	6	9
Olomoucký kraj	76	29	7	10	17	5
Zlínský kraj	90	40	9	10	5	14
Moravskoslezský kraj	277	64	11	11	10	222
CELKEM ČR	1 539	563	135	117	161	524

Pramen: MPSV

Vysvětlivka: v tabulce jsou zahrnuti pracovníci sociálního odboru s odbornou způsobilostí a bez odborné způsobilosti a pracovníci vykonávající činnosti sociální práce v rámci jiného odboru

10. PŘÍJMY A VÝDAJE KAPITOLY 313

- 10.1 Vývoj plnění rozpočtu kapitoly 313 - MPSV ČR
- 10.2 Vývoj plnění rozpočtu příjmů organizačních složek státu
- 10.3 Vývoj plnění rozpočtu výdajů organizačních složek státu
- 10.4 Vývoj výdajů na transfery obyvatelstvu

VÝVOJ PLNĚNÍ ROZPOČTU KAPITOLY 313 - MPSV ČR

v tis. Kč

Ukazatel	Skutečnost 2013	Schválený rozpočet 2014	Upravený rozpočet 2014	Skutečnost 2014	% plnění upraveného rozpočtu	Index 2014/2013
PŘÍJMY celkem	370 747 623	380 346 238	381 835 586	383 099 092	100,33	103,33
v tom: daňové příjmy	922 360	609 349	609 349	774 092	127,04	83,93
příjmy z pojistného, vč.pokut, penále a přirážky k pojistnému	362 368 010	372 720 747	372 720 747	372 857 977	100,04	102,89
z toho: pojistné na důchodové pojištění vč.pokut a penále	323 613 906	331 307 331	331 307 331	332 856 619	100,47	102,86
nedaňové příjmy	1 047 135	598 000	597 996	1 125 499	188,21	107,48
kapitálové příjmy	231 390	0	5	8 145	x	3,52
přijaté transfery	6 178 728	6 418 142	7 907 489	8 333 378	105,39	134,87
VÝDAJE celkem	509 121 392	525 164 134	525 697 705	519 682 711	98,86	102,07
Běžné výdaje celkem ¹⁾	507 742 530	522 622 984	522 902 292	518 399 908	99,14	102,10
v tom:						
Běžné výdaje organizačních složek státu celkem	493 729 785	509 286 765	509 050 654	503 312 756	98,87	101,94
v tom: platy zaměstnanců a ostatní platby za provedenou práci	5 521 830	5 715 243	5 844 836	6 145 519	105,14	111,29
z toho: platy zaměstnanců ve státní správě	5 521 830	5 715 243	5 844 936	6 145 519	105,14	111,29
povinné pojistné placené zaměstnavatelem ²⁾	1 874 675	1 942 871	1 987 166	2 085 064	104,93	111,22
převod fondu kulturních a sociálních potřeb	54 712	56 297	57 613	60 817	105,56	111,16
věcné výdaje	4 744 320	4 397 348	4 176 367	4 306 772	103,12	90,78
důchody	373 434 993	381 584 929	379 203 964	376 711 271	99,34	100,88
dávky nemocenského pojištění	20 143 438	21 677 258	22 257 258	22 077 238	99,19	109,60
ostatní sociální dávky	1 896	4 000	4 000	1 806	45,15	95,25
dávky státní sociální podpory a péčovské péče	37 891 381	39 710 000	39 702 000	38 069 862	95,89	100,47
dávky pomoci v hmotné nouzi	10 569 831	11 400 000	11 670 000	11 352 019	97,28	107,40
dávky osobám se zdravotním postižením	1 940 017	2 719 000	2 449 000	1 943 612	79,36	100,19
podpory v nezaměstnanosti	9 674 752	10 700 000	10 700 000	9 279 634	86,73	95,92
příspěvek na péči podle zákona o sociálních službách	19 588 778	20 690 000	20 690 000	20 441 614	98,80	104,35
aktivní politika zaměstnanosti	4 285 714	4 589 819	5 869 450	6 426 949	109,50	149,96
příspěvek na podporu zaměstnávání osob se zdravotním postižením	3 670 239	3 600 000	3 939 000	4 018 724	102,02	109,49
výdaje spojené s realizací zákona č. 118/2000 Sb. (insolvence)	333 208	500 000	500 000	391 856	78,37	117,60
Investiční výdaje neevidované v ISPROFIN (OP LZZ)	3 723	2 630	2 774	13 915	501,61	x
Výdaje spojené s realizací odškodňovacích zákonů	774 902	881 000	881 000	715 739	81,24	92,37
Příspěvky na činnost zřízeným příspěvkovým organizacím	245 650	247 020	257 826	263 927	102,37	107,44
Neinvestiční transfery zřízeným příspěvkovým organizacím ³⁾	738 684	795 012	795 012	769 081	96,74	x
Neinvestiční transfery veřejným výzkumným institucím (VÚPSV, VÚBP) ⁴⁾	24 347	13 000	18 309	25 832	141,09	106,10
Úhrada nákladů odborovým orgánům na BOZP	32 000	32 000	32 000	32 000	100,00	100,00
Neinvestiční nedávkové transfery	12 180 696	11 365 423	11 864 582	13 264 406	111,80	108,90
v tom: spolky	2 003 592	729 393	1 533 458	1 759 092	114,71	87,80
humanitární organizace	1 043 588	152 078	1 197 920	1 192 646	99,56	114,28
obecně prospěšné společnosti	663 512	261 004	1 076 191	1 237 645	115,00	186,53
nefinanční podnikatelské subjekty - fyz. osoby a právnické osoby	1 488 704	273 875	639 912	1 065 491	166,51	71,57
ostatní neinvestiční transfery nezisk. org., příspěvkovým a podobným organizacím	4 527 849	7 330 637	256 024	474 083	185,17	10,47
neinvestiční transfery územním celkům	2 453 452	2 618 436	7 161 078	7 535 449	105,23	307,14
Transfery na podporu reprodukce majetku nestátním subjektům v sociální oblasti - neevidované v ISPROFIN	12 744	135	135	2 252	1 671,73	17,67
Výdaje účelově určené na financování reprodukce investičního majetku ⁵⁾	1 378 863	2 541 150	2 795 413	1 282 803	45,89	93,03

Pramen: MPSV (SZÚ 2014)

Pozn.:

¹⁾ neobsahuje běžné výdaje kromě mzdových výdajů vč. příslušenství, které jsou součástí programového financování,²⁾ neobsahuje výdaje na pojistné odváděné v souvislosti s výplatou odměny pěstouna ve výši 466 517 tis. Kč, které jsou součástí závazného ukazatele "Dávky státní sociální podpory",³⁾ neobsahuje výdaje ve výši 19 500 tis. Kč, které jsou součástí závazného ukazatele "Aktivní politika zaměstnanosti",⁴⁾ neobsahuje výdaje OP LZZ ve výši 2 216 tis. Kč, které jsou součástí závazného ukazatele "Neinvestiční nedávkové transfery",⁵⁾ neobsahuje mzdové výdaje vč. příslušenství u programu 113 020 (SÚIP) - čerpání ve výši 544 tis. Kč

VÝVOJ PLNĚNÍ ROZPOČTU PŘÍJMŮ ORGANIZAČNÍCH SLOŽEK STÁTU

v tis. Kč

	Skutečnost 2013	Schválený rozpočet 2014	Upravený rozpočet 2014	Skutečnost 2014	% plnění upraveného rozpočtu	Index 2014/2013
Příjmy celkem	370 747 623	380 346 238	381 835 586	383 099 092	100,33	103,33
v tom: ČSSZ	363 254 649	373 171 960	373 192 001	373 648 641	100,12	102,86
SÚIP	4 455	1 864	11 998	338 391	x	x
MPSV	5 664 395	4 105 823	4 071 151	7 218 395	177,31	127,43
ÚP ČR	1 822 219	3 062 390	4 551 981	1 888 337	41,48	103,63
ÚMPOD	1 905	4 201	8 454	5 328	63,02	x
v tom: daňové příjmy	922 360	609 349	609 349	774 092	127,04	83,93
v tom: ČSSZ	25 260	-	-	28 250	x	111,84
MPSV	1 823	-	-	1 817	x	99,64
ÚP ČR	895 277	609 349	609 349	744 026	122,10	83,11
z toho: odvody nahrazující zaměstnávání občanů se změněnou pracovní schopností (ÚP ČR)	888 896	605 000	605 000	735 596	121,59	82,75
příjmy z pojistného na sociální zabezpečení a příspěvku na státní politiku zaměstnanosti (ČSSZ)	362 368 010	372 720 747	372 720 747	372 857 977	100,04	102,89
z toho: pojistné na důchodové pojištění	323 613 906	331 307 331	331 307 331	332 856 619	100,47	102,86
nedaňové příjmy	1 047 135	598 000	597 996	1 125 499	188,21	107,48
v tom: ČSSZ	596 177	448 100	448 100	597 684	133,38	100,25
SÚIP	3 392	698	694	3 142	453,07	92,63
MPSV	22 671	2 200	2 200	5 158	234,44	22,75
ÚP ČR	424 895	147 000	147 000	519 512	353,41	122,27
ÚMPOD	0	2	2	3	x	x
z toho: splátky půjček (ÚP ČR)	1 263	332	365	1 263	346,09	100,00
dobrovolné pojistné (ČSSZ)	327 999	288 000	288 000	350 110	121,57	106,74
vratky důchodů z minulých let (ČSSZ)	126 065	160 100	107 600	124 103	115,34	98,44
kapitálové příjmy	231 390	0	5	8 145	x	x
v tom: ČSSZ	231 310	-	-	1 312	x	x
SÚIP	1	-	5	5	x	x
MPSV	0	-	-	475	x	x
ÚP ČR	78	-	-	6 354	x	x
přijaté transfery	6 178 728	6 418 142	7 907 489	8 333 378	105,39	134,87
v tom: ČSSZ	33 891	3 113	23 154	163 418	705,79	482,18
SÚIP	1 062	1 166	11 300	335 245	x	x
MPSV	5 639 901	4 103 623	4 068 951	7 210 946	177,22	127,86
ÚP ČR	501 969	2 306 041	3 795 632	618 445	16,29	123,20
ÚMPOD	1 905	4 199	8 452	5 324	62,99	x

Pramen: MPSV (SZÚ 2014)

VÝVOJ PLNĚNÍ ROZPOČTU VÝDAJŮ ORGANIZAČNÍCH SLOŽEK STÁTU

v tis. Kč

	Skutečnost 2013	Schválený rozpočet 2014	Upravený rozpočet 2014	Skutečnost 2014	Plnění upraveného rozpočtu v %	Index 2014/2013
Výdaje OSS celkem	14 464 652	14 933 800	15 158 545	14 454 973	95,36	99,93
v tom: ČSSZ	5 392 373	4 985 690	5 339 502	5 107 054	95,65	94,71
MPSV	3 746 379	4 534 501	4 302 717	3 596 669	83,59	96,00
SÚIP	555 291	304 939	338 928	452 632	133,55	81,51
ÚP ČR	4 748 498	5 085 100	5 148 905	5 271 666	102,38	111,02
ÚMPOD	22 112	23 568	28 494	26 951	94,59	121,89
v tom: platy zaměstnanců a ostatní platby za provedenou práci	5 521 830	5 715 243	5 844 836	6 145 519	105,14	111,29
v tom: ČSSZ	2 276 897	2 309 976	2 382 764	2 381 513	99,95	104,59
MPSV	483 327	617 011	612 359	541 149	88,37	111,96
SÚIP	274 149	158 247	162 369	244 899	150,83	89,33
ÚP ČR	2 476 455	2 617 426	2 673 663	2 963 448	110,84	119,66
ÚMPOD	11 002	12 585	13 680	14 510	106,06	131,89
věcné výdaje celkem	4 804 390	4 444 978	4 229 450	4 378 518	103,52	91,14
v tom: ČSSZ ¹⁾	1 884 100	1 357 903	1 559 349	1 587 867	101,83	84,28
MPSV ²⁾	1 873 858	2 347 455	1 866 739	1 642 523	87,99	87,65
SÚIP ³⁾	141 610	60 124	88 381	109 630	124,04	77,42
ÚP ČR	897 548	672 915	704 877	1 031 112	146,28	114,88
ÚMPOD	7 274	6 580	10 104	7 386	73,10	101,54
neinvestiční příspěvky a neinvestiční transfery zřízeným příspěvkovým organizacím - MPSV	984 334	1 042 032	1 052 838	1 033 008	98,12	104,94
povinné pojistné placené zaměstnavatelem	1 874 675	1 942 871	1 987 166	2 085 064	104,93	111,22
v tom: ČSSZ	773 682	785 392	810 146	808 786	99,83	104,54
MPSV	162 233	209 472	208 031	181 353	87,18	111,79
SÚIP	92 694	53 804	55 367	83 252	150,36	89,81
ÚP ČR	842 340	889 925	909 046	1 006 761	110,75	119,52
ÚMPOD	3 727	4 279	4 578	4 912	107,31	131,80
převod fondu kulturních a sociálních potřeb	54 712	56 297	57 613	60 817	105,56	111,16
v tom: ČSSZ	22 731	23 017	23 763	23 756	99,97	104,51
MPSV	4 587	5 436	5 391	5 083	94,29	110,81
SÚIP	2 710	1 579	1 625	2 441	150,26	90,08
ÚP ČR	24 574	26 140	26 702	29 393	110,08	119,61
ÚMPOD	109	125	132	143	108,59	131,13
výdaje vedené v informačním systému programového financování EDS/SMVS	1 224 711	1 732 379	1 986 642	752 046	37,86	61,41
v tom: ČSSZ	434 963	509 403	563 481	305 132	54,15	70,15
MPSV	238 040	313 095	557 358	193 553	34,73	81,31
SÚIP ⁴⁾	44 128	31 186	31 186	12 410	39,79	28,12
ÚP ČR ⁵⁾	507 581	878 695	834 617	240 951	28,87	47,47

Pramen: MPSV (SZÚ 2014)

Pozn.:

¹⁾ včetně výdajů na osoby s českým původem přesídlené z Kazachstánu, výdajů na refundaci poloviny náhrady mzdy za dočasnou pracovní neschopnost a investičních výdajů v rámci OP LZZ neevdovaných v ISPROFIN ve výši 10 316 tis. Kč,

²⁾ včetně investičních výdajů v rámci OP LZZ neevdovaných v ISPROFIN ve výši 3 363 tis. Kč,

³⁾ včetně investičních výdajů v rámci OP LZZ neevdovaných v ISPROFIN ve výši 236 tis. Kč,

⁴⁾ neobsahuje mzdové výdaje vč. příslušenství u programu 113 020 - čerpání ve výši 544 tis. Kč,

⁵⁾ včetně výdajů programu 113 340 Integrovaný operační program v oblastech intervence zaměstnanosti a soc. služeb ve výši 115 763 tis. Kč

VÝVOJ VÝDAJŮ NA TRANSFERY OBYVATELSTVU

v tis. Kč

Druh dávky	Skutečnost 2013	Schválený rozpočet 2014	Upravený rozpočet 2014	Skutečnost 2014	% plnění upraveného rozpočtu	Index 2014/2013
Důchody celkem	373 434 993 ¹⁾	381 584 929	379 203 964	376 711 271 ^{2,4)}	99,34	100,88
Nemocenské	12 035 454	13 349 758	13 991 058	13 880 520	99,21	115,33
Ošetrovné	842 641	820 000	857 600	853 770	99,55	101,32
Vyrovňovací příspěvek v těhotenství a mateřství	6 991	7 500	8 600	8 562	99,56	122,48
Peněžitá pomoc v mateřství	7 258 352	7 500 000	7 400 000	7 334 386	99,11	101,05
Nemocenské dávky celkem	20 143 438	21 677 258	22 257 258	22 077 238	99,19	109,60
Přídavek na dítě	3 334 507	3 606 000	3 413 450	3 212 995	94,13	96,36
Sociální příspěvek	258	100	300	-6	x	-2,44
Porodné	147 966	158 700	148 450	143 104	96,40	96,71
Rodičovský příspěvek	24 380 473	25 655 800	23 950 200	22 958 081	95,86	94,17
Dávky péčovské péče ³⁾	2 524 189 ³⁾	2 700 900	2 952 100	2 804 058 ³⁾	94,99	111,09
Pohřebné	14 199	15 900	14 000	13 202	94,30	92,98
Příspěvek na bydlení	7 417 350	7 524 000	9 133 700	8 861 809	97,02	119,47
Dávky státní sociální podpory jinde nezařazené	72 440	48 600	89 800	76 619 ⁵⁾	85,32	105,77
Dávky státní sociální podpory a péčovské péče celkem	37 891 381	39 710 000	39 702 000	38 069 862	95,89	100,47
Příspěvek na živobytí	7 469 343	8 156 800	8 156 000	7 904 082	96,91	105,82
Doplatek na bydlení	2 814 372	2 903 600	3 305 550	3 248 852	98,28	115,44
Mimořádná okamžitá pomoc	190 645	229 700	115 200	111 459	96,75	58,46
Mimořádná okamžitá pomoc osobám ohroženým sociálním vyloučením	41 769	42 200	37 500	34 142	91,05	81,74
Ostatní dávky sociální pomoci	53 701	67 700	55 750	53 485 ⁵⁾	95,94	99,60
Dávky pomoci v hmotné nouzi celkem	10 569 831	11 400 000	11 670 000	11 352 019	97,28	107,40
Příspěvek na zvláštní pomůcky	1 251	0	256	251	98,06	20,06
Příspěvek na úpravu a provoz bezbariérového bytu	2 101	0	644	644	100,00	30,65
Příspěvek na zakoupení, opravu a zvláštní úpravu motorového vozidla	2 397	0	689	689	100,00	28,74
Příspěvek na provoz motorového vozidla	14	0	2	2	100,00	14,29
Příspěvek na individuální dopravu	0	0	0	0	x	x
Příspěvek na mobilitu	1 116 721	1 628 300	1 302 125	1 111 228	85,34	99,51
Příspěvek na zvláštní pomůcku	789 580	1 050 100	1 117 794	804 095	71,94	101,84
Ostatní dávky zdravotně postiženým občanům	27 953	40 600	27 490	26 703 ⁵⁾	97,14	95,53
Dávky osobám se zdravotním postižením celkem	1 940 017	2 719 000	2 449 000	1 943 612	79,36	100,19
Zvýšení důchodů pro bezmocnost	0	0	0	0	x	x
Důchodové připojištění	395	500	500	356	x	90,00
Vyrovňání důchodů se Slovenskou republikou	1 501	2 500	2 500	1 450	x	96,63
Ostatní dávky povahy sociálního zabezpečení	0	1 000	1 000	0	x	x
Ostatní sociální dávky celkem	1 896	4 000	4 000	1 806	45,15	95,25
Příspěvek na péči podle zákona o sociálních službách celkem	19 588 778	20 690 000	20 690 000	20 441 614	98,80	104,35
Aktivní politika zaměstnanosti	4 285 714	4 589 819	5 869 450	6 426 949	109,50	149,96
Pasivní politika zaměstnanosti	9 674 752	10 700 000	10 700 000	9 279 634	86,73	95,92
Výplaty spojené s realizací zákona č. 118/2000 Sb. (insolvence)	333 208	500 000	500 000	391 856	78,37	117,60
Příspěvek na podporu zaměstnávání osob se zdravotním postižením	3 670 239	3 600 000	3 939 000	4 018 724	102,02	109,49
Státní politika zaměstnanosti celkem	17 963 913	19 389 819	21 008 450	20 117 163	95,76	111,99
Celkem	481 534 247	497 175 006	496 984 672	490 714 585	98,74	101,91

Pramen: MPSV (SZÚ 2014)

Pozn.:

¹⁾ včetně zálohy poskytnuté v prosinci 2013 na výplatu důchodů v lednu 2014 ve výši 8 000 000 tis. Kč a bez zálohy poskytnuté v prosinci 2012 na výplatu důchodů v lednu 2013 ve výši 6 900 000 tis. Kč,

²⁾ včetně zálohy poskytnuté v prosinci 2014 na výplatu důchodů v lednu 2015 ve výši 8 000 000 tis. Kč,

³⁾ včetně výdajů na pojistné odváděné v souvislosti s výplatou odměny pěstouna ve výši 466 517 tis. Kč,

⁴⁾ včetně poplatků České poště ve výši 304 800 tis. Kč,

⁵⁾ včetně služeb pošt a peněžních ústavů

11. DÁVKY STÁTNÍ SOCIÁLNÍ PODPORY A PĚSTOUNSKÉ PÉČE

- 11.1 Vývoj vyplacených dávek státní sociální podpory a pěstounské péče
- 11.2 Počet vyplacených dávek státní sociální podpory a pěstounské péče podle krajů v roce 2014
- 11.3 Výdaje na dávky státní sociální podpory a pěstounské péče podle krajů v roce 2014
- 11.4 Strukturální rozložení výdajů na dávky státní sociální podpory a pěstounské péče v roce 2014
- 11.5 Příjemci rodičovského příspěvku podle pohlaví a krajů

VÝVOJ VYPLACENÝCH DÁVEK STÁTNÍ SOCIÁLNÍ PODPORY A PĚSTOUNSKÉ PÉČE

	Celkem za rok 2013	Celkem za rok 2014	v tom											
			leden	únor	březen	duben	květen	červen	červenec	srpen	září	říjen	listopad	prosinec
příspěvek na dítě	poč.	5 561 915	454 378	463 688	459 843	455 283	454 315	457 317	456 359	456 223	458 705	419 617	368 039	430 126
	tis. Kč	3 328 696	272 272	278 435	276 259	273 710	275 474	274 919	275 269	275 697	276 697	249 357	222 005	258 148
příspěvek na bydlení	poč.	2 323 217	211 950	203 018	229 947	213 516	238 200	234 111	190 636	225 710	216 474	206 854	238 994	
	tis. Kč	7 403 135	684 248	680 781	757 935	731 289	805 807	792 892	651 278	758 216	725 320	702 959	800 698	
rodičovský příspěvek	poč.	3 548 848	285 681	286 365	286 065	281 873	280 822	277 379	275 561	275 291	273 967	273 046	274 149	
	tis. Kč	24 336 440	1 968 391	1 970 683	1 965 793	1 932 488	1 919 850	1 891 904	1 877 777	1 867 144	1 852 956	1 855 615	1 864 148	
porodné	poč.	11 324	826	1 033	970	929	984	942	942	945	828	983	953	
	tis. Kč	147 748	10 791	13 406	9 873	12 102	12 835	10 266	12 361	12 244	10 758	12 768	12 484	
pohřebné	poč.	2 850	176	281	192	218	258	196	220	226	209	237	201	
	tis. Kč	14 200	875	1 405	1 175	1 090	1 290	975	1 095	1 125	1 035	1 185	1 000	
příspěvek na úhradu potřeb dítěte	poč.	149 149	13 202	13 502	13 624	13 826	13 982	14 108	14 237	14 325	14 123	14 579	14 680	
	tis. Kč	799 081	71 640	73 039	73 898	74 881	75 552	76 441	77 006	77 734	76 516	79 148	79 274	
odměna pěstouna	poč.	114 463	10 109	10 337	10 444	10 472	10 757	10 819	10 886	11 032	10 902	11 231	11 324	
	tis. Kč	1 190 514	110 507	112 166	114 568	115 128	118 956	119 235	119 646	122 835	122 021	125 872	127 132	
příspěvek při převzetí dítěte	poč.	2 272	199	252	213	208	201	164	215	219	176	227	197	
	tis. Kč	19 988	1 756	2 228	1 900	1 845	1 688	1 445	1 903	1 950	1 559	1 989	1 737	
příspěvek na zakoupení osobního motorového vozidla	poč.	342	19	23	22	13	18	14	17	10	17	9	11	
	tis. Kč	28 706	1 377	1 583	1 777	1 108	1 267	920	1 280	462	843	320	546	
příspěvek při ukončení pěstounské péče	poč.	537	31	51	39	34	37	33	42	158	102	47	37	
	tis. Kč	13 375	750	1 250	975	1 000	900	825	1 050	3 925	2 575	1 150	925	
Celkem počet vypl. dávek	poč.	11 714 943	976 571	978 550	1 001 402	975 404	1 002 576	993 973	948 979	986 621	936 415	875 252	970 672	
Celkem výdaje	tis. Kč	37 279 365	3 122 607	3 134 976	3 206 709	3 144 491	3 213 619	3 169 822	3 018 665	3 122 332	3 042 940	3 003 011	3 146 092	

Pramen: MPSV

Pozn.: poč. = počet vyplacených dávek, výdaje uvedeny včetně dopltek, přeplatků a vratek

POČET VYPLACENÝCH DÁVEK STÁTNÍ SOCIÁLNÍ PODPORY A PĚSTOUNSKÉ PÉČE PODLE KRAJŮ V ROCE 2014

v tis. Kč

Územní jednotka (trvalé bydliště žadatele)	Počet vyplacených dávek													
	dávkami státní sociální podpory							dávkami péstounské péče						
	přídavek na dítě	příspěvek na bydlení	rodičovský příspěvek	porodné	pohřebné	celkem	příspěvek na úhradu potřeb dítěte	odměna pěstouna	příspěvek při převzetí dítěte	příspěvek při ukončení pěstounské péče	příspěvek na zakoupení osobního motorového vozidla	celkem		
Hlavní město Praha	246 381	272 246	405 635	990	215	925 467	12 550	10 321	192	33	8	23 104		
Středočeský kraj	508 406	166 291	449 992	1 168	294	1 126 151	16 719	13 544	252	84	11	30 610		
Jihočeský kraj	321 624	121 243	200 716	629	179	644 391	9 662	7 138	112	44	14	16 970		
Plzeňský kraj	216 741	79 196	172 521	499	99	469 056	9 390	7 560	127	32	5	17 114		
Karlovarský kraj	192 502	97 708	90 644	443	87	381 384	6 220	5 115	113	32	7	11 487		
Ústecký kraj	588 694	354 237	264 678	1 297	252	1 209 158	18 501	14 346	402	54	16	33 319		
Liberecký kraj	241 766	133 413	141 191	471	103	516 944	7 731	5 828	142	28	3	13 732		
Královéhradecký kraj	274 920	112 967	169 334	551	140	557 912	8 028	6 344	115	25	8	14 520		
Pardubický kraj	275 467	100 154	160 742	492	146	537 001	8 422	6 193	116	30	7	14 768		
Kraj Vysočina	277 785	82 135	154 407	420	115	514 862	6 593	4 816	59	24	8	11 500		
Jihomoravský kraj	578 810	270 459	375 419	1 217	298	1 226 203	15 847	11 705	217	65	24	27 858		
Olomoucký kraj	378 466	160 300	194 105	712	157	733 740	11 379	8 963	141	49	11	20 543		
Moravskoslezský kraj	797 109	573 425	366 122	1 538	375	1 738 569	28 617	20 817	381	114	51	49 980		
Zlínský kraj	302 917	108 984	168 569	437	186	581 093	8 075	6 101	70	37	10	14 293		
Ostatní	132 305	4 732	39 953	84	3	177 077	155	84	3	0	0	242		
Celkem ČR	5 333 893	2 637 490	3 354 028	10 948	2 649	11 339 008	167 889	128 875	2 442	651	183	300 040		

Pramen: MPSV

VÝDAJE NA DÁVKY STÁTNÍ SOCIÁLNÍ PODPORY A PĚSTOUNSKÉ PÉČE PODLE KRAJŮ V ROCE 2014

v tis. Kč

Územní jednotka (trvale bydlící žadatele)	Výdaje na													
	dávkou státní sociální podpory							dávkou pěstounské péče						
	přídavek na dítě	příspěvek na bydlení	rodičovský příspěvek	porodné	pohřebné	celkem	příspěvek na úhradu potřeb dítěte	odměna pěstouna	příspěvek při převzetí dítěte	příspěvek při ukončení pěstounské péče	příspěvek na zakoupení osobního motorového vozidla	celkem		
Hlavní město Praha	150 229	1 140 629	2 945 730	12 874	1 075	4 250 537	67 813	106 188	1 677	800	640	177 118		
Středočeský kraj	308 029	538 948	3 111 024	15 139	1 470	3 974 610	90 114	143 201	2 199	2 100	912	238 526		
Jihočeský kraj	196 441	375 384	1 352 815	8 213	890	1 933 743	52 656	81 893	988	1 100	1 063	137 700		
Píseňský kraj	132 458	253 059	1 176 950	6 516	495	1 569 478	50 311	81 095	1 117	800	203	133 526		
Karlovarský kraj	116 511	329 880	583 027	5 767	435	1 035 620	34 868	53 642	990	800	357	90 657		
Ústecký kraj	358 097	1 269 863	1 672 905	16 906	1 240	3 319 011	97 661	156 979	3 519	1 300	1 286	260 745		
Liberecký kraj	146 480	456 994	947 521	6 085	515	1 557 595	42 762	65 089	1 264	700	201	110 016		
Královéhradecký kraj	167 818	368 015	1 153 587	7 148	700	1 697 268	43 307	70 136	1 022	625	358	115 448		
Pardubický kraj	169 086	306 200	1 104 488	6 461	730	1 586 965	46 241	72 989	1 036	750	517	121 533		
Kraj Vysočina	170 670	233 725	1 064 381	5 395	575	1 474 746	36 363	55 435	526	600	578	93 502		
Jihomoravský kraj	354 774	939 567	2 602 805	15 868	1 480	3 914 494	85 855	134 885	1 915	1 625	1 854	226 134		
Olomoucký kraj	232 259	512 433	1 323 125	9 256	785	2 077 858	60 458	96 623	1 251	1 200	768	160 300		
Moravskoslezský kraj	486 756	1 806 737	2 434 225	20 132	1 870	4 749 720	155 948	235 704	3 327	2 850	2 843	400 672		
Zlínský kraj	186 223	310 273	1 161 588	5 733	930	1 664 747	44 002	69 555	640	925	658	115 780		
Ostatní	30 611	1 787	278 857	1 021	15	312 291	474	540	16	0	0	1 030		
Celkem ČR	3 206 443	8 843 492	22 913 030	142 513	13 205	35 118 683	908 833	1 423 955	21 487	16 175	12 238	2 382 687		

Pramen: MPSV

*včetně doplatků, přeplatků a vrátek

STRUKTURÁLNÍ ROZLOŽENÍ VÝDAJŮ NA DÁVKY STÁTNÍ SOCIÁLNÍ PODPORY A PĚSTOUNSKÉ PÉČE V ROCE 2014

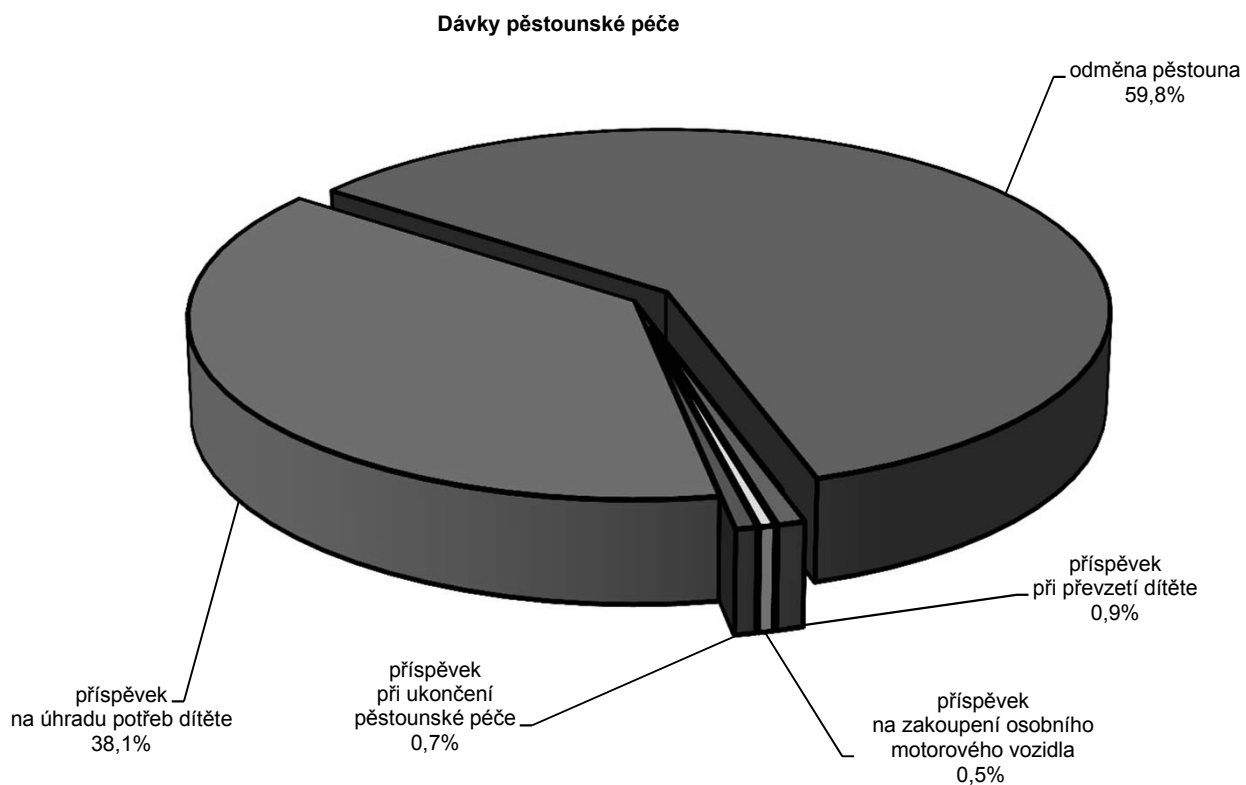
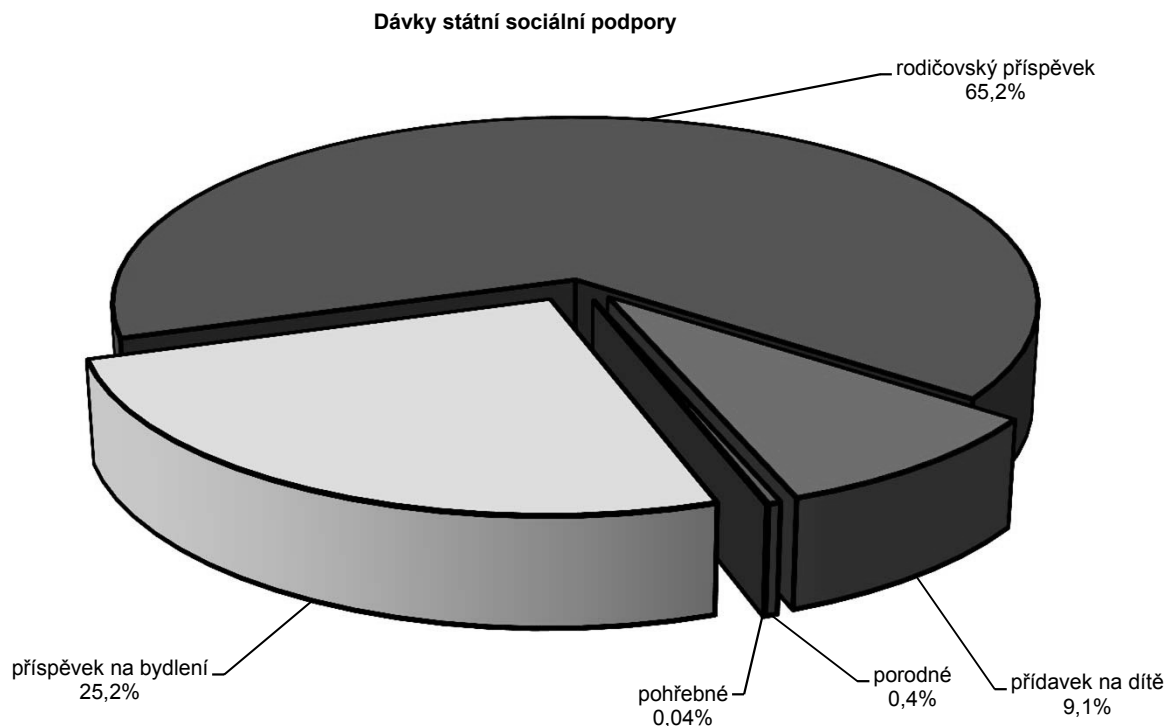

PŘÍJEMCI RODIČOVSKÉHO PŘÍSPĚVKU PODLE POHLAVÍ A KRAJŮ

Územní jednotka (trvale bydlící příjemce)	Průměrný měsíční počet příjemců podle pohlaví					
	za rok 2013			za rok 2014		
	ženy	muži	celkem	ženy	muži	celkem
Hlavní město Praha	33 996	743	34 739	32 948	746	33 694
Středočeský kraj	38 742	585	39 327	36 768	597	37 365
Jihočeský kraj	17 287	234	17 521	16 412	263	16 675
Píleňský kraj	14 991	220	15 211	14 084	227	14 311
Karlovarský kraj	7 828	212	8 040	7 336	171	7 507
Ústecký kraj	22 957	475	23 432	21 485	458	21 943
Liberecký kraj	12 177	196	12 373	11 548	173	11 721
Královéhradecký kraj	14 487	230	14 717	13 869	218	14 087
Pardubický kraj	13 812	201	14 013	13 182	183	13 365
Kraj Vysočina	13 334	166	13 500	12 683	158	12 841
Jihomoravský kraj	32 153	445	32 598	30 762	452	31 214
Olomoucký kraj	16 703	279	16 982	15 843	284	16 127
Moravskoslezský kraj	31 804	539	32 343	29 876	510	30 386
Zlínský kraj	14 656	171	14 827	13 818	181	13 999
Ostatní	2 632	554	3 186	2 783	497	3 280
Celkem ČR	287 559	5 250	292 809	273 397	5 118	278 515

Pramen: MPSV

Poznámka: počet příjemců je dán počtem řádně vyplacených dávek za sledované období bez ohledu na okamžik výplaty

12. LÉKAŘSKÁ POSUDKOVÁ SLUŽBA

- 12.1 Počty posudků zpracovaných posudkovými komisemi (posudky komisí MPSV ve vztahu k posudkům orgánů I. stupně – změny)
- 12.2 Vývoj zjišťovacích prohlídek a kontrolních lékařských prohlídek (podle druhu invalidity)
- 12.3 Vývoj počtu ostatních posudků
- 12.4 Statistika řízení dle předmětu řízení

POČTY POSUDKŮ ZPRACOVANÝCH POSUDKOVÝMI KOMISEMI (posudky komisí MPSV ve vztahu k posudkům orgánů 1. stupně - změny)

Detašovaná pracoviště MPSV	Počet posudků - rok 2014																													
	o invaliditě		o bezmocnosti		o osobách zdravotně znevýhodněných		o dohod. nezpřízn. zdrav. stavu dítěte		pro účely mimořádných výhod		pro účely dávek soc. péče		pro účely dávek soc. podpory		hodnocení stupně závislosti		příspěvek na zvl. pomůcku		průkaz osoby se zdravot. postižením		příspěvek na mobilitu		celkem							
	z toho změn	počet	z toho změn	počet	z toho změn	počet	z toho změn	počet	z toho změn	počet	z toho změn	počet	z toho změn	počet	z toho změn	počet	z toho změn	počet	z toho změn	počet	z toho změn	počet	z toho změn	počet	z toho změn	počet				
Praha	104	24	23,0	0	0,0	3	0,0	0	0,0	0	0,0	0	0,0	0	0,0	2 501	1 288	51,0	324	72	22,0	1 995	603	30,0	248	62	25,0	5 175	2 049	39,6
České Budějovice	47	18	38,0	0	0,0	1	0,0	0	0,0	0	0,0	0	0,0	0	0,0	872	559	64,0	105	21	20,0	678	314	46,0	59	19	32,0	1 762	931	52,8
Píseň	63	25	40,0	0	0,0	0	0,0	0	0,0	0	0,0	0	0,0	0	0,0	925	537	58,0	163	34	21,0	829	277	33,0	100	33	33,0	2 080	906	43,6
Ústí nad Labem	51	11	21,0	0	0,0	0	0,0	0	0,0	0	0,0	0	0,0	0	0,0	972	572	58,0	155	35	22,0	700	286	40,0	110	19	17,0	1 988	923	46,4
Hradec Králové	63	20	31,0	0	0,0	0	0,0	0	0,0	0	0,0	0	0,0	0	0,0	1 268	744	58,0	232	33	14,0	895	338	38,0	75	5	7,0	2 533	1 140	45,0
Brno	100	20	19,0	2	100,0	0	0,0	2	0,0	0	0,0	0	0,0	0	0,0	2 149	876	41,0	365	64	17,0	1 545	416	27,0	202	33	16,0	4 365	1 411	32,3
Ostrava	113	25	22,0	1	0,0	1	0,0	0	0,0	1	0,0	0	0,0	0	0,0	1 706	752	44,0	445	59	13,0	1 059	236	22,0	125	21	17,0	3 451	1 093	31,7
Celkem	541	143	26,4	3	66,7	5	0	2	0	1	0	0	0	0	0	10 393	5 328	51,3	1 789	318	17,8	7 701	2 470	32,1	919	192	20,9	21 354	8 453	39,6

Pramen: MPSV

VÝVOJ ZJIŠŤOVACÍCH PROHLÍDEK A KONTROLNÍCH LÉKAŘSKÝCH PROHLÍDEK (PODLE DRUHU INVALIDITY)

Územní jednotka	Rok 2012						Rok 2013						Rok 2014								
	IP	ID	IT	invalidita celkem	žádána invalidita	ZJP	KLP	IP	ID	IT	invalidita celkem	žádána invalidita	ZJP	KLP	IP	ID	IT	invalidita celkem	žádána invalidita	ZJP	KLP
Hlavní město Praha	1 319	765	1 475	3 559	606	4 165	12 483	1 198	743	1 329	3 270	683	3 953	9 252	1 285	711	1 346	3 342	767	4 109	9 768
Středočeský kraj	1 881	727	1 515	4 123	1 557	5 680	15 436	1 674	639	1 440	3 753	1 346	5 099	12 166	2 000	624	1 491	4 115	1 384	5 499	11 761
Jihočeský kraj	1 102	395	680	2 177	1 054	3 231	6 970	1 066	330	611	2 007	944	2 951	6 413	1 048	337	651	2 036	1 150	3 186	5 766
Pízeňský kraj	961	398	868	2 227	568	2 795	7 047	1 019	393	815	2 227	579	2 806	6 881	1 008	394	817	2 219	672	2 891	6 628
Karlovarský kraj	493	223	471	1 187	504	1 691	3 276	490	208	414	1 112	469	1 581	2 974	441	191	460	1 092	529	1 621	2 923
Ústecký kraj	2 032	662	1 279	3 973	1 346	5 319	10 404	2 096	620	1 322	4 038	1 354	5 392	10 611	1 941	574	1 203	3 718	1 454	5 172	10 671
Liberecký kraj	877	340	493	1 710	585	2 295	3 186	750	327	508	1 585	626	2 211	3 504	735	277	486	1 498	675	2 173	3 166
Královéhradecký kraj	792	275	780	1 847	709	2 556	7 251	795	259	698	1 752	657	2 409	6 035	841	287	772	1 900	653	2 553	5 945
Pardubický kraj	868	311	603	1 782	734	2 516	6 159	943	257	556	1 756	759	2 515	5 689	960	325	662	1 947	755	2 702	4 987
Kraj Vysočina	772	302	556	1 630	605	2 235	4 709	714	335	557	1 606	582	2 188	4 083	736	311	550	1 597	651	2 248	3 783
Jihomoravský kraj	2 275	752	1 344	4 371	1 703	6 074	14 755	2 262	689	1 258	4 209	1 506	5 715	13 016	2 503	719	1 333	4 555	1 542	6 097	11 910
Olomoucký kraj	963	241	710	1 914	996	2 910	5 643	917	198	708	1 823	838	2 661	5 025	1 013	280	716	2 009	898	2 907	4 800
Moravskoslezský kraj	2 095	684	1 553	4 332	2 720	7 052	8 773	2 004	669	1 654	4 327	2 257	6 584	9 092	2 201	702	1 751	4 654	2 328	6 982	8 223
Zlínský kraj	1 019	325	762	2 106	865	2 971	6 316	942	318	747	2 007	765	2 772	5 840	1 067	324	847	2 238	840	3 078	5 572
Celkem ČR	17 449	6 400	13 089	36 938	14 552	51 490	112 408	16 870	5 985	12 617	35 472	13 365	48 837	100 581	17 779	6 056	13 085	36 920	14 298	51 218	95 903

Pramen: ČSSZ

IP = invalidita prvního stupně

ID = invalidita druhého stupně

IT = invalidita třetího stupně

ZJP = zjišťovací lékařská prohlídka

KLP = kontrolní lékařská prohlídka

VÝVOJ POČTU OSTATNÍCH POSUDKŮ

Územní jednotka	Rok 2013							Rok 2014													
	BZM	Děti	PND	jiné	opravné	závislost	mobilita	příspěv. ZP	průkaz OZP	celkem	OZZ	BZM	Děti	ukonč. DPN	PND	opravné	závislost	mobilita	příspěv. ZP	průkaz OZP	celkem
Hlavní město Praha	6	17	1 503	0	622	12 210	3 449	786	4 772	23 365	39	7	22	13	1 611	737	12 332	820	941	8 618	25 140
Středočeský kraj	4	30	1 733	0	1 106	14 557	4 950	1 252	5 606	29 238	175	3	24	63	2 120	1 086	14 169	575	1 417	11 444	31 076
Jihočeský kraj	0	2	1 719	0	644	8 761	1 737	759	1 734	15 356	276	3	7	78	1 935	706	8 111	188	695	5 135	17 134
Plzeňský kraj	0	7	1 020	0	417	8 359	2 587	795	2 188	15 373	146	0	9	33	1 100	470	7 609	345	788	5 860	16 360
Karlovarský kraj	3	4	439	0	215	3 978	1 077	330	608	6 654	54	2	13	11	691	197	3 762	97	343	2 621	7 791
Ústecký kraj	3	13	1 033	1	547	12 502	4 302	1 102	4 869	24 372	334	1	18	24	1 036	592	11 921	616	1 187	10 560	26 289
Liberecký kraj	3	9	598	0	225	5 989	1 089	457	1 086	9 456	167	2	7	29	634	262	5 666	109	524	3 815	11 215
Královéhradecký kraj	1	6	654	2	353	7 965	2 313	682	1 427	13 403	400	0	3	12	775	359	7 438	271	773	5 176	15 207
Pardubický kraj	0	4	758	1	491	8 273	2 286	730	1 133	13 676	417	2	10	1	877	460	7 918	263	805	5 365	16 118
Kraj Vysočina	1	4	694	2	285	6 963	967	603	1 319	10 838	91	2	8	62	732	283	6 482	91	618	4 514	12 883
Jihomoravský kraj	22	23	1 787	4	798	16 691	4 687	1 206	4 508	29 726	304	18	25	77	2 203	704	16 581	950	1 449	11 675	33 986
Olomoucký kraj	4	5	1 453	0	431	9 744	2 055	879	1 514	16 085	411	6	8	25	1 739	427	9 276	163	868	5 774	18 697
Moravskoslezský kraj	3	11	2 191	4	1 229	19 292	3 504	2 234	2 146	30 614	685	2	12	358	2 278	1 101	18 180	418	2 347	10 280	35 661
Zlínský kraj	3	13	938	0	473	8 801	1 704	754	1 175	13 861	407	2	20	54	1 200	459	8 945	161	866	6 691	18 805
Celkem ČR	53	148	16 520	14	7 836	144 085	36 707	12 569	34 085	252 017	3 906	50	186	840	18 931	7 843	138 390	5 067	13 621	97 528	286 362

Pramen: ČSSZ

OZZ = osoba zdravotně znevýhodněná

BZM = bezmocnost

Děti = posouzení dětí pro důchodový zákon

Ukončení DPN=ukončení dočasné pracovní neschopnosti

PND = prodloužení nemocenských dávek po vyčerpání podpůrčí doby

Jiné = posudky pro nepojistné systémy mimo uvedené

Opravné = posudky v rámci odvolacích řízení

Závislost = posouzení stupně závislosti

13. NEMOCENSKÉ POJIŠTĚNÍ

- 13.1 Základní ukazatele nemocenského pojištění v roce 2014
- 13.2 Procento pracovní neschopnosti pro nemoc a úraz v roce 2014
- 13.3 Dávky nemocenského pojištění v roce 2014
- 13.4 Ukončené případy dočasné pracovní neschopnosti v roce 2014

ZÁKLADNÍ UKAZATELE NEMOCENSKÉHO POJIŠTĚNÍ V ROCE 2014

Ukazatel	Pracovní neschopnost pro			c e l k e m
	nemoc	pracovní úraz	ostatní úraz	
Počet nově hlášených případů PN	1 146 321	45 058	123 411	1 314 790
Počet kalendářních dnů PN	51 092 954	2 446 635	6 695 354	60 234 943
Počet nově hlášených případů PN na 100 pojištěnců	25,68	1,01	2,76	29,45
Průměrné procento PN	3,14	0,15	0,41	3,70
Počet kalendářních dnů PN na 1 nově hlášený případ	44,57	54,30	54,25	45,81
Průměrný denní stav práce neschopných	139 981	6 703	18 344	165 028
Průměrný počet nemocensky pojištěných	x	x	x	4 464 057

Pramen: ČSÚ - Pracovní neschopnost pro nemoc a úraz v ČR za rok 2014

PROCENTO PRACOVNÍ NESCHOPNOSTI PRO NEMOC A ÚRAZ V ROCE 2014

Územní jednotka	Průměrné procento pracovní neschopnosti pro			
	nemoc	pracovní úraz	ostatní úraz	celkem
Hlavní město Praha	2,46	0,09	0,27	2,82
Středočeský kraj	3,19	0,16	0,40	3,75
Jihočeský kraj	3,62	0,22	0,57	4,40
Plzeňský kraj	3,42	0,21	0,48	4,12
Karlovarský kraj	3,38	0,16	0,41	3,95
Ústecký kraj	3,37	0,21	0,40	3,97
Liberecký kraj	3,46	0,16	0,46	4,07
Královéhradecký kraj	3,01	0,19	0,46	3,66
Pardubický kraj	3,23	0,17	0,46	3,85
Kraj Vysočina	3,34	0,21	0,48	4,04
Jihomoravský kraj	3,16	0,13	0,43	3,72
Olomoucký kraj	3,29	0,15	0,43	3,87
Zlínský kraj	3,69	0,16	0,55	4,40
Moravskoslezský kraj	3,71	0,17	0,50	4,38
Celkem ČR	3,14	0,15	0,41	3,70

Pramen: ČSÚ - Pracovní neschopnost pro nemoc a úraz v ČR za rok 2014

DÁVKY NEMOCENSKÉHO POJIŠTĚNÍ V ROCE 2014

Dávka nemocenského pojištění	Průměrný měsíční počet případů výplaty (v tis.)	Celkové roční výdaje (v mil. Kč)
Nemocenské	158,4	13 880,5
Ošetřovné	29,0	853,8
Peněžitá pomoc v mateřství	44,7	7 334,4
Vyrovňovací příspěvek v těhotenství a mateřství	0,2	8,6
Celkem	263,2	22 077,2

Pramen: ČSSZ

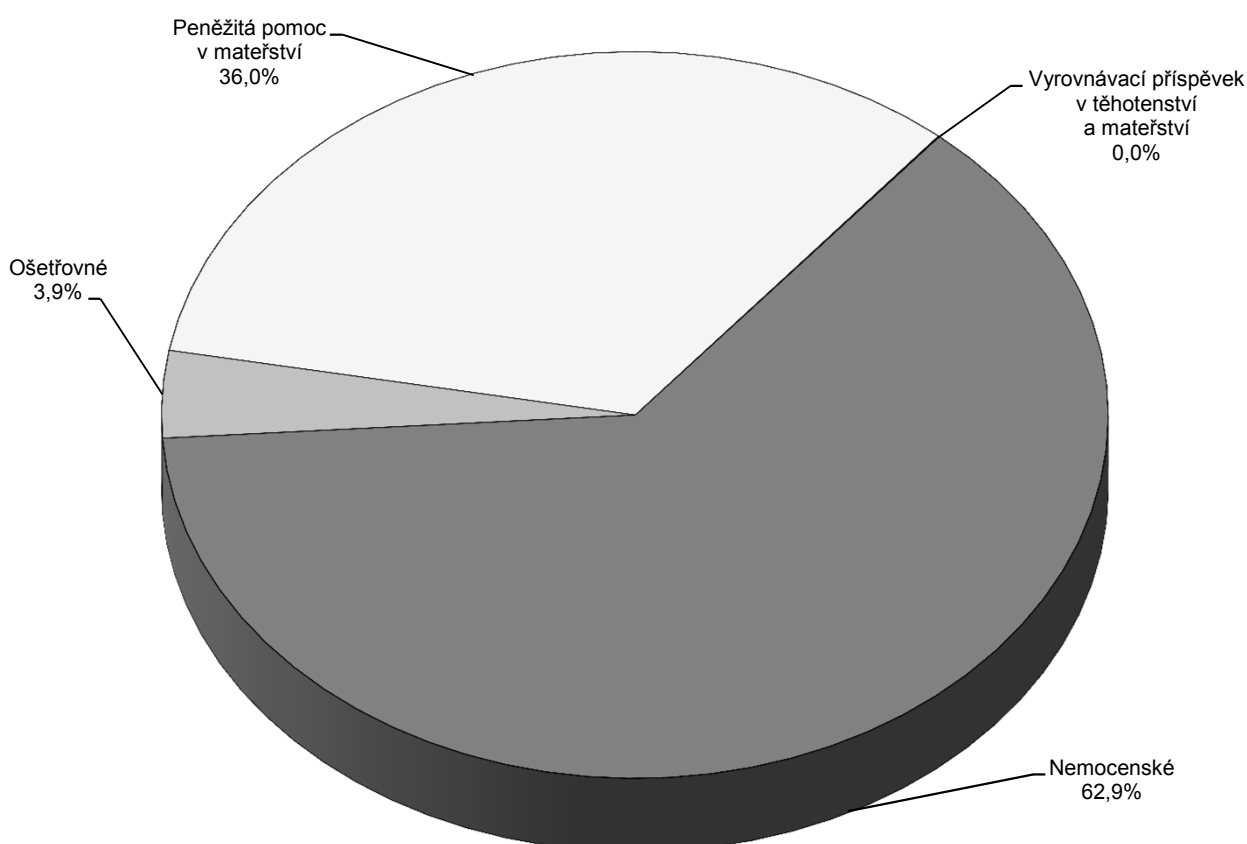
STRUKTURA VÝDAJŮ NA DÁVKY NEMOCENSKÉHO POJIŠTĚNÍ

UKONČENÉ PŘÍPADY DOČASNÉ PRACOVNÍ NESCHOPNOSTI V ROCE 2014

Délka trvání případu	Počet ukončených případů dočasné pracovní neschopnosti			Počet prostonaných dnů		
	celkem	muži	ženy	celkem	muži	ženy
1 - 3 dní	57 578	28 906	28 672	133 487	66 413	67 074
4 - 14 dní	510 183	253 072	257 111	4 553 237	2 245 771	2 307 466
15 - 21 dní	170 135	81 644	88 491	3 010 242	1 444 804	1 565 438
22 - 30 dní	119 715	57 471	62 244	3 057 163	1 470 120	1 587 043
31 - 60 dní	177 857	86 636	91 221	7 657 089	3 722 673	3 934 416
61 - 90 dní	82 574	39 100	43 474	6 104 840	2 887 999	3 216 841
91 - 180 dní	95 790	40 336	55 454	12 245 495	5 032 873	7 212 622
181 - 270 dní	34 194	12 529	21 665	7 303 210	2 738 062	4 565 148
271 - 365 dní	18 766	8 891	9 875	6 013 164	2 851 665	3 161 499
> 365 dní	17 271	8 458	8 813	7 374 473	3 623 564	3 750 909
Celkem	1 284 063	617 043	667 020	57 452 400	26 063 944	31 368 456

Pramen: ČSSZ

14. DÁVKY POMOCI V HMOTNÉ NOUZI, DÁVKY PRO OSOBY SE ZDRAVOTNÍM POSTIŽENÍM, PŘÍSPĚVEK NA PÉČI

- 14.1 Vývoj výdajů a počtu příspěvků na živobytí
- 14.2 Vývoj výdajů a počtu doplatků na bydlení
- 14.3 Vývoj výdajů a počtu dávek mimořádné okamžité pomoci
- 14.4 Vývoj výdajů a počtu příspěvků na péči
- 14.5 Počet a suma vyplacených příspěvků na péči podle věku a stupně závislosti v roce 2014
- 14.6 Vývoj výdajů a počtu příspěvků na mobilitu
- 14.7 Vývoj výdajů a počtu příspěvků na zvláštní pomůcku

VÝVOJ VÝDAJŮ A POČTU PŘÍSPĚVKŮ NA ŽIVOBYTÍ

Územní jednotka	Výdaje (v tis. Kč)		Meziroční index v %	Průměrný měsíční počet vyplacených dávek*		Meziroční index v %
	rok 2013	rok 2014		rok 2013	rok 2014	
Hlavní město Praha	345 039	400 070	115,9	7 764	8 706	112,1
Středočeský kraj	604 191	647 058	107,1	12 257	12 971	105,8
Jihočeský kraj	347 057	355 010	102,3	7 112	7 326	103,0
Píseňský kraj	279 018	281 149	100,8	5 863	5 816	99,2
Karlovarský kraj	325 366	342 091	105,1	6 543	6 986	106,8
Ústecký kraj	1 306 924	1 385 965	106,0	24 255	26 711	110,1
Liberecký kraj	343 896	362 760	105,5	6 901	7 574	109,8
Královéhradecký kraj	339 142	366 651	108,1	6 852	7 443	108,6
Pardubický kraj	292 925	289 329	98,8	5 820	6 005	103,2
Kraj Vysočina	210 779	213 396	101,2	4 329	4 457	103,0
Jihomoravský kraj	704 610	724 344	102,8	14 057	14 377	102,3
Olomoucký kraj	607 529	653 257	107,5	12 413	13 491	108,7
Zlínský kraj	285 347	291 329	102,1	6 115	6 587	107,7
Moravskoslezský kraj	1 471 931	1 587 690	107,9	30 114	32 953	109,4
CELKEM ČR	7 463 752	7 900 098	105,8	150 395	161 403	107,3

Pramen: MPSV

* včetně zpětně vyplacených dávek

VÝVOJ VÝDAJŮ A POČTU DOPLATKŮ NA BYDLENÍ

Územní jednotka	Výdaje (v tis. Kč)		Meziroční index v %	Průměrný měsíční počet vyplacených dávek*		Meziroční index v %
	rok 2013	rok 2014		rok 2013	rok 2014	
Hlavní město Praha	173 650	206 246	118,8	3 303	3 637	110,1
Středočeský kraj	265 721	305 309	114,9	4 999	5 496	109,9
Jihočeský kraj	117 531	139 252	118,5	2 743	3 133	114,2
Píseňský kraj	117 614	125 216	106,5	2 454	2 384	97,2
Karlovarský kraj	107 941	127 106	117,8	2 664	3 056	114,7
Ústecký kraj	425 783	495 802	116,4	10 704	12 299	114,9
Liberecký kraj	126 073	142 956	113,4	2 948	3 237	109,8
Královéhradecký kraj	94 724	119 850	126,5	2 485	2 885	116,1
Pardubický kraj	60 247	68 018	112,9	1 602	1 833	114,4
Kraj Vysočina	68 909	79 146	114,9	1 642	1 850	112,7
Jihomoravský kraj	225 720	246 720	109,3	5 345	5 719	107,0
Olomoucký kraj	252 859	292 049	115,5	5 604	6 250	111,5
Zlínský kraj	112 832	120 904	107,2	2 887	3 078	106,6
Moravskoslezský kraj	663 997	780 577	117,6	15 706	18 407	117,2
CELKEM ČR	2 813 599	3 249 151	115,5	65 084	73 264	112,6

Pramen: MPSV

* včetně zpětně vyplacených dávek

VÝVOJ VÝDAJŮ A POČTU DÁVEK MIMORÁDNÉ OKAMŽITÉ POMOCI

Územní jednotka	Výdaje (v tis. Kč)		Meziroční index v %	Průměrný měsíční počet vyplacených dávek*		Meziroční index v %
	rok 2013	rok 2014		rok 2013	rok 2014	
Hlavní město Praha	18 331	5 418	29,6	397	177	44,6
Středočeský kraj	27 722	7 413	26,7	483	241	49,9
Jihočeský kraj	17 245	10 309	59,8	415	258	62,2
Píseňský kraj	3 608	4 439	123,0	157	147	93,6
Karlovarský kraj	5 571	4 202	75,4	201	122	60,7
Ústecký kraj	44 372	15 073	34,0	949	568	59,9
Liberecký kraj	7 022	5 670	80,8	285	193	67,7
Královéhradecký kraj	10 761	9 459	87,9	264	227	86,0
Pardubický kraj	5 683	5 762	101,4	229	150	65,5
Kraj Vysočina	3 500	2 299	65,7	134	82	61,2
Jihomoravský kraj	20 277	17 269	85,2	719	478	66,5
Olomoucký kraj	32 393	28 219	87,1	1089	924	84,8
Zlínský kraj	8 566	7 716	90,1	318	230	72,3
Moravskoslezský kraj	27 315	22 332	81,8	949	749	78,9
CELKEM ČR	232 364	145 581	62,7	6 589	4 546	69,0

Pramen: MPSV

* včetně zpětně vyplacených dávek

VÝVOJ VÝDAJŮ A POČTU PŘÍSPĚVKŮ NA PÉČI

Územní jednotka	Výdaje (v tis. Kč)		Meziroční index v %	Průměrný měsíční počet vyplacených dávek*		Meziroční index v %
	rok 2013	rok 2014		rok 2013	rok 2014	
Hlavní město Praha	1 540 550	1 644 472	106,7	27 463	28 736	104,6
Středočeský kraj	1 894 635	1 992 804	105,2	32 604	33 807	103,7
Jihočeský kraj	1 306 073	1 311 460	100,4	21 069	21 105	100,2
Píseňský kraj	1 105 292	1 145 266	103,6	17 353	17 899	103,1
Karlovarský kraj	506 097	524 008	103,5	8 042	8 433	104,9
Ústecký kraj	1 673 098	1 751 284	104,7	27 366	28 616	104,6
Liberecký kraj	816 030	855 737	104,9	13 964	14 261	102,1
Královéhradecký kraj	1 039 581	1 074 441	103,4	17 771	18 213	102,5
Pardubický kraj	1 075 753	1 114 932	103,6	17 512	18 089	103,3
Kraj Vysočina	1 094 228	1 113 474	101,8	17 738	17 882	100,8
Jihomoravský kraj	2 338 646	2 491 376	106,5	38 240	39 891	104,3
Olomoucký kraj	1 259 399	1 314 417	104,4	21 058	21 664	102,9
Zlínský kraj	1 382 563	1 419 197	102,6	21 961	22 253	101,3
Moravskoslezský kraj	2 512 643	2 649 142	105,4	39 170	40 792	104,1
CELKEM ČR	19 544 589	20 402 011	104,4	321 311	331 641	103,2

Pramen: MPSV

* včetně zpětně vyplacených dávek

POČET A SUMA VYPLACENÝCH PŘÍSPĚVKŮ NA PÉČI PODLE VĚKU A STUPNĚ ZÁVISLOSTI V ROCE 2014

	Průměrný měsíční počet vyplacených dávek (v tis.)				Výdaje (v mil. Kč)			
	věk oprávněné osoby		celkem	věk oprávněné osoby		celkem		
	do 18 let	18 a více let		do 18 let	18 a více let			
I. stupeň závislosti	11,3	96,8	108,1	475	938	1 413		
II. stupeň závislosti	6,6	101,8	108,4	518	4 812	5 330		
III. stupeň závislosti	4,8	67,6	72,4	567	6 327	6 894		
IV. stupeň závislosti	4,9	37,8	42,7	725	5 205	5 930		
ostatní*	x	x	x	55	780	835		
CELKEM ČR	27,6	304,0	331,6	2 340	18 062	20 402		

Pramen: MPSV

* zahrnuje ostatní související náklady (vliv doplatků, přeplatků, vratek)

VÝVOJ VÝDAJŮ A POČTU PŘÍSPĚVKŮ NA MOBILITU

Územní jednotka	Výdaje (v tis. Kč)		Meziroční index v %	Průměrný měsíční počet vyplacených dávek*		Meziroční index v %
	rok 2013	rok 2014		rok 2013	rok 2014	
Hlavní město Praha	102 032	101 074	99,1	21 446	21 110	98,4
Středočeský kraj	117 970	117 134	99,3	24 716	24 488	99,1
Jihočeský kraj	85 940	82 573	96,1	17 991	17 184	95,5
Pízeňský kraj	70 603	69 431	98,3	14 779	14 507	98,2
Karlovarský kraj	22 891	23 372	102,1	4 803	4 890	101,8
Ústecký kraj	82 946	84 905	102,4	17 360	17 827	102,7
Liberecký kraj	60 506	59 804	98,8	12 648	12 471	98,6
Královéhradecký kraj	66 059	65 973	99,9	13 828	13 736	99,3
Pardubický kraj	57 424	57 723	100,5	12 016	12 061	100,4
Kraj Vysočina	68 610	66 492	96,9	14 348	13 852	96,5
Jihomoravský kraj	126 537	127 405	100,7	26 508	26 692	100,7
Olomoucký kraj	67 337	66 723	99,1	14 093	13 897	98,6
Zlínský kraj	77 104	75 551	98,0	16 124	23 273	144,3
Moravskoslezský kraj	110 040	113 116	102,8	23 039	15 767	68,4
CELKEM ČR	1 116 000	1 111 276	99,6	233 698	231 755	99,2

Pramen: MPSV

* včetně zpětné vyplacených dávek

VÝVOJ VÝDAJŮ A POČTU PŘÍSPĚVKŮ NA ZVLÁŠTNÍ POMŮCKU

Územní jednotka	Výdaje (v tis. Kč)		Meziroční index v %	Celkový počet vyplacených příspěvků na zvláštní pomůcku za sledovaný rok		Meziroční index v %
	rok 2013	rok 2014		rok 2013	rok 2014	
Hlavní město Praha	56 849	52 197	91,8	512	496	96,9
Středočeský kraj	78 391	82 975	105,8	679	667	98,2
Jihočeský kraj	51 892	41 693	80,3	467	392	83,9
Píseňský kraj	49 306	49 306	100,0	439	448	102,1
Karlovarský kraj	22 751	25 196	110,7	178	205	115,2
Ústecký kraj	67 948	69 608	102,4	549	601	109,5
Liberecký kraj	33 765	39 665	117,5	269	308	114,5
Královéhradecký kraj	45 739	45 401	99,3	386	350	90,7
Pardubický kraj	43 345	44 361	102,3	383	374	97,7
Kraj Vysočina	39 064	42 521	108,9	341	329	96,5
Jihomoravský kraj	78 684	83 334	105,9	725	784	108,1
Olomoucký kraj	48 253	46 565	96,5	484	430	88,8
Zlínský kraj	47 933	49 324	102,9	405	425	104,9
Moravskoslezský kraj	123 985	133 277	107,5	1 059	1 127	106,4
CELKEM ČR	787 905	805 424	102,2	6 876	6 936	100,9

Pramen: MPSV

SEZNAM ZKRATEK A PŘEHLED SYMBOLŮ

APZ	aktivní politika zaměstnanosti
BOZP	bezpečnost a ochrana zdraví při práci
ČNB	Česká národní banka
ČSSZ	Česká správa sociálního zabezpečení
CSS	centra sociálních služeb
ČSÚ	Český statistický úřad
EDS/SMVS	Evidenční dotační systém/Správa majetku ve vlastnictví státu
ESF	Evropský sociální fond
HDP	hrubý domácí produkt
CHPD	chráněná pracovní dílna
CHPM	chráněné pracovní místo
ISHN/SS	Informační systém hmotné nouze a sociálních služeb
ISPROFIN	Informační systém programového financování
ISPV	Informační systém o průměrném výdělku
KÚ	krajský úřad
MF	Ministerstvo financí
MPOD	mezinárodněprávní ochrana dětí
MPSV	Ministerstvo práce a sociálních věcí
MZdr	Ministerstvo zdravotnictví
NH	národní hospodářství
NRP	náhradní rodinná péče
OP LLZ	operační program Lidské zdroje a zaměstnanost
OSPOD	orgán sociálně-právní ochrany dětí
OSS	organizační složky státu
OSVČ	osoba samostatně výdělečně činná
OZP	osoba se zdravotním postižením
PN	pracovní neschopnost
SPOD	sociálně-právní ochrana dětí
SSP	státní sociální podpora
SSZ	Správa služeb zaměstnanosti
SÚIP	Státní úřad inspekce práce
SÚPM	společensky účelná pracovní místa
SZÚ	státní závěrečný účet
TP	osoba těžce postižená
TR	trestní řád
ÚMPOD	Úřad pro mezinárodněprávní ochranu dětí
ÚP ČR	Úřad práce České republiky
ÚSO	úplné střední odborné vzdělání s maturitou
ÚSV	úplné střední vzdělání
VPM	volné pracovní místo
VPP	veřejně prospěšné práce
VŠPS	Výběrové šetření pracovních sil
VÚBP	Výzkumný ústav bezpečnosti práce
VÚPSV	Výzkumný ústav práce a sociálních věcí
ZDVOP	zařízení pro děti vyžadující okamžitou pomoc
ZP	zdravotní postižení
ZPS	změněná pracovní schopnost
ZR	zákon o rodině
-	jev se nevyskytoval
.	údaj není k dispozici
x	ležatý křížek na místě čísla značí, že zápis není možný z logických důvodů
0	označení číselných údajů menších než polovina zvolené měřicí jednotky

Účelová neperiodická publikace

STATISTICKÁ ROČENKA Z OBLASTI PRÁCE A SOCIÁLNÍCH VĚCÍ 2014

Zpracoval odbor účetnictví a finančního výkaznictví MPSV.

Vyšlo v roce 2015, 146 stran, 350 výtisků, vydání první.

Ministerstvo práce a sociálních věcí,
Na Poříčním právu 1, 128 00 Praha 2.

Sazba a zajištění tisku

TISKÁRNA BÍLÝ SLON s.r.o.
Škroupova 11, Plzeň

ISBN 978-80-7421-104-1

N e p r o d e j n é