

**STATISTICKÁ ROČENKA  
Z OBLASTI PRÁCE A SOCIÁLNÍCH VĚCÍ  
2012**

**Praha 2013**





# OBSAH

	<b>Strana</b>
<b>ÚVOD</b>	<b>7</b>
<b>1. OBYVATELSTVO</b>	<b>9</b>
1.1 Složení obyvatelstva podle pohlaví v jednotlivých okresech ČR	11
1.2 Věkové složení obyvatelstva podle věkových skupin za kraje ČR	13
<b>2.I. MZDY A ZAMĚSTNANCI</b>	<b>15</b>
2.I.1 Průměrná hrubá měsíční mzda (na přepočtené počty zaměstnanců) v roce 2012	17
2.I.2 Průměrná měsíční nominální mzda (na přepočtené počty zaměstnanců) a počet zaměstnanců v roce 2012 podle odvětví	18
2.I.3 Průměrná měsíční nominální mzda (na přepočtené počty zaměstnanců) podle velikosti zpravodajské jednotky	19
2.I.4 Průměrná měsíční nominální mzda (na přepočtené počty zaměstnanců) v územním členění v roce 2012	20
2.I.5 Bilance zdrojů pracovních sil a jejich rozdělení (v tis. osob)	21
<b>2.II. VÝBĚR Z RESORTNÍHO STATISTICKÉHO ŠETŘENÍ ISPV (Informační systém o průměrném výděлку)</b>	<b>23</b>
2.II.1 Průměrné hodinové výděľky podle hlavních tříd zaměstnání CZ-ISCO	25
2.II.2 Průměrné hodinové výděľky podle věkových kategorií	26
2.II.3 Průměrné hodinové výděľky podle vzdělání	27
2.II.4 Průměrné hodinové výděľky podle věkových kategorií a pohlaví	28
2.II.5 Průměrné hodinové výděľky podle vzdělání a pohlaví	29
<b>3. STATISTIKA NEZAMĚSTNANOSTI</b>	<b>31</b>
3.1 Průměrný počet uchazečů o zaměstnání, průměrná míra nezaměstnanosti v letech 2011 a 2012	33
3.2 Počty uchazečů o zaměstnání podle délky nezaměstnanosti k 31. prosinci 2011 a 2012	35
3.3 Pohyb uchazečů o zaměstnání v letech 2011 a 2012	37
3.4 Uchazeči o zaměstnání, míra nezaměstnanosti, počet uchazečů na 1 volné pracovní místo k 31. prosinci 2011 a 2012	39
3.5.1 Vývoj na trhu práce v roce 2012	41
3.5.2 Struktura nezaměstnanosti v roce 2012	42
3.6 Vývoj v oblasti aktivní politiky zaměstnanosti a rekvalifikací v roce 2012	43
3.7 Počet evidovaných nezaměstnaných, volných pracovních míst a míra nezaměstnanosti ke konci sledovaného měsíce	44
3.8 Míra nezaměstnanosti v okresech a krajích České republiky k 31. prosinci 2012	45
3.9 Průměrná měsíční výše podpory v nezaměstnanosti v letech 2011 a 2012	46
<b>4. DŮCHODY</b>	<b>49</b>
4.1 Počet nově přiznaných důchodů podle druhu důchodu, pohlaví a podle krácení pro souběh v roce 2012.	51
4.2 Průměrná výše nově přiznaných důchodů podle druhu důchodu, pohlaví a podle krácení pro souběh v roce 2012	52
4.3 Struktura nově přiznaných důchodů v roce 2012	53
4.4 Vývoj počtu a průměrné měsíční výše nově přiznaných důchodů v letech 2010–2012	54
4.5 Důchody vyplácené za prosinec 2012	55

4.6	Počet důchodců v prosinci 2012 podle druhu důchodu, pohlaví a krajů	56
4.7	Průměrná výše sólo důchodů v prosinci 2012 podle druhu důchodu, pohlaví a krajů	57
4.8	Počet důchodců a prům. výše jejich důchodů u důchodů vyplácených za prosinec v letech 2007 – 2012	58
4.9	Vývoj počtu starobních důchodců a průměrné výše starobních důchodů v prosinci let 2007 – 2012	59
<b>5.</b>	<b>TERÉNNÍ A AMBULANTNÍ SOCIÁLNÍ SLUŽBY PRO SENIORY A OSOBY SE ZDRAVOTNÍM POSTIŽENÍM A DÁVKY SOCIÁLNÍ PÉČE PRO OSOBY SE ZDRAVOTNÍM POSTIŽENÍM</b>	<b>61</b>
5.1.1	Výše příjmů z úhrad za sociální službu v roce 2012	63
5.1.2	Výdaje na sociální službu v roce 2012	64
5.1.3.1	Počet uživatelů (klientů) sociálních služeb v roce 2012	65
5.1.3.2	Počet uživatelů (klientů) sociálních služeb v roce 2012	66
5.1.4	Průměrný evidenční počet zdravotnických pracovníků v sociálních službách v roce 2012	67
5.1.5	Evidovaný počet neuspokojených žádostí o sociální službu v roce 2012	68
<b>6.</b>	<b>SOCIÁLNÍ SLUŽBY</b>	<b>69</b>
6.1	Počet sociálních služeb v roce 2012	71
6.2	Počet sociálních služeb v roce 2012 - kapacita služby	72
6.3	Počet uživatelů (klientů) sociálních služeb v roce 2012	74
6.4	Sociální služby podle zřizovatele v roce 2012	78
6.5	Kapacita a ekonomické ukazatele v sociálních službách v roce 2012	79
6.6	Počet neuspokojených žádostí o sociální služby k 31. 12. 2012	80
<b>7.</b>	<b>ZAMĚSTNANCI A PLATY V ODVĚTVÍ SOCIÁLNÍ PÉČE, SOCIÁLNÍHO ZABEZPEČENÍ, ZAMĚSTNANOSTI A BEZPEČNOSTI PRÁCE</b>	<b>81</b>
7.1	Zaměstnanci a prostředky na platy - odvětví sociální péče celkem (KÚ, statutární města, obce s rozšířenou působností a ÚSP řízené MPSV) v roce 2012	83
7.2	Zaměstnanci a prostředky na platy - orgány státní správy v roce 2012	84
7.3	Průměrná měsíční výše platových složek - odvětví sociální péče celkem (KÚ, statutární města, obce s rozšířenou působností a ÚSP řízené MPSV) v roce 2012	85
<b>8.</b>	<b>SOCIÁLNĚ-PRÁVNÍ OCHRANA DĚTÍ</b>	<b>87</b>
8.1	Děti (skupiny sourozenců) evidované orgány SPOD	89
8.2	Umísťování dětí a mladistvých do náhradní rodinné, ústavní a ochranné výchovy v roce 2012	90
8.3	Počet klientů evidovaných kurátory pro mládež v roce 2012	91
8.4	Počet klientů kurátorů pro mládež podle typu řešených případů v roce 2012	92
8.5	Počet dětí v náhradní rodinné péči	93
8.6	Vývoj počtu pěstounů a pěstounských rodin	94
8.7	Vývoj počtu žádostí o náhradní rodinnou péči	95
8.8	Zařízení pro výkon pěstounské péče	96
8.9.1	Počet podaných návrhů soudu/oznámení policii ze strany orgánů SPOD v roce 2012	97
8.9.2	Činnosti orgánů SPOD v roce 2012	98
8.10.1	Počet týraných, zneužívaných a zanedbávaných dětí podle věkové struktury a sociálního prostředí v roce 2012	99
8.10.2	Počet týraných, zneužívaných a zanedbávaných dětí podle struktury týrajících a zneužívajících osob v roce 2012	100
8.11.1	Počet zaměstnanců orgánů SPOD (včetně kurátorů pro mládež) podle úrovně vzdělání v roce 2012	101
8.11.2	Počet kurátorů pro mládež v rámci orgánů SPOD podle úrovně vzdělání v roce 2012	102
8.11.3	Počet kurátorů pro mládež mimo orgány SPOD podle úrovně vzdělání v roce 2012	103
8.12	Počet dětí s nařízenou ústavní výchovou nebo uloženou ochrannou výchovou umístěných v ústavních zařízeních	104

<b>9.</b>	<b>PRÁCE S PŘÍSLUŠNÍKY MARGINÁLNÍCH SKUPIN</b>	<b>105</b>
9.1	Sociální práce s příslušníky marginálních skupin v roce 2012	107
<b>10.</b>	<b>PŘÍJMY A VÝDAJE KAPITOLY 313</b>	<b>109</b>
10.1	Vývoj plnění rozpočtu kapitoly 313 – MPSV ČR	111
10.2	Vývoj plnění rozpočtu příjmů organizačních složek státu	112
10.3	Vývoj plnění rozpočtu výdajů organizačních složek státu	113
10.4	Vývoj výdajů na transfery obyvatelstvu	114
<b>11.</b>	<b>STÁTNÍ SOCIÁLNÍ PODPORA</b>	<b>115</b>
11.1	Vývoj vyplacených dávek státní sociální podpory	117
11.2	Počet vyplacených dávek státní sociální podpory podle krajů v roce 2012	118
11.3	Výdaje na dávky státní sociální podpory podle krajů v roce 2012	119
11.4	Strukturální rozložení výdajů na dávky státní sociální podpory v roce 2012	120
11.5	Příjemci rodičovského příspěvku podle pohlaví	121
<b>12.</b>	<b>LÉKAŘSKÁ POSUDKOVÁ SLUŽBA</b>	<b>123</b>
12.1	Počty posudků zpracovaných posudkovými komisemi (posudky komisí MPSV ve vztahu k posudkům orgánů I. stupně – změny)	125
12.2	Vývoj zjišťovacích prohlídek a kontrolních lékařských prohlídek (podle druhu invalidity)	126
12.3	Vývoj počtu ostatních posudků	127
12.4	Statistika řízení dle předmětu řízení	128
<b>13.</b>	<b>NEMOCENSKÉ POJIŠTĚNÍ</b>	<b>129</b>
13.1	Základní ukazatele nemocenského pojištění v roce 2012	131
13.2	Procento pracovní neschopnosti pro nemoc a úraz v roce 2012	132
13.3	Dávky nemocenského pojištění v roce 2012	133
13.4	Ukončené případy dočasné pracovní neschopnosti v roce 2012	134
<b>14.</b>	<b>NEPOJISTNÉ DÁVKOVÉ SYSTÉMY</b>	<b>135</b>
14.1	Vývoj výdajů a počtu příspěvků na živobytí	137
14.2	Vývoj výdajů a počtu doplatků na bydlení	138
14.3	Vývoj výdajů a počtu dávek mimořádné okamžité pomoci	139
14.4	Vývoj výdajů a počtu příspěvků na péči	140
14.5	Počet a suma vyplacených příspěvků na péči podle věku a stupně závislosti v roce 2012	141
14.6	Dávky pro osoby se zdravotním postižením	142
	<b>SEZNAM ZKRATEK</b>	<b>143</b>



## ÚVOD

Statistická ročenka z oblasti práce a sociálních věcí za rok 2012 obsahově navazuje na předchozí vydání. Datovou základnu ročenky tvoří zejména výstupy z resortních statistických zjišťování doplněné o vybrané ukazatele z evidence Úřadu práce (ČR), důchodové statistiky, statistiky mezd, nemocenského pojištění a demografie. Ročenka dále obsahuje údaje, které charakterizují situaci v oblasti výplaty dávek státní sociální podpory, dávek pomoci v hmotné nouzi, příspěvku na péči a dávek pro osoby se zdravotním postižením. Každý ze 14 oddílů ročenky je uvozen titulní stránkou s obsahem oddílu.

Pro **oddíl 1. Obyvatelstvo** byly použity demografické údaje Českého statistického úřadu (ČSÚ).

**Oddíl 2.** obsahuje kromě části **Mzdy a zaměstnanci** (označené jako **2.I.**), kde jsou použity celostátní údaje statistiky práce a mezd z **podkladů ČSÚ**, rovněž část **2.II. Výběr z resortního statistického šetření ISPV** zpracovanou na základě resortního čtvrtletního šetření o průměrném výdělku.

Podkladem tabulek a grafů v **oddíle 3. Statistika nezaměstnanosti** jsou statistické informace zpracované z evidence ÚP o uchazečích o zaměstnání, volných pracovních místech a aktivní politice zaměstnanosti.

**Oddíl 4. Důchody** byl připraven na základě statistických údajů České správy sociálního zabezpečení. Obsahuje základní údaje o vývoji počtu důchodců a výše důchodů a podrobnější údaje o nově přiznaných důchodech v roce 2012.

**Oddíl 5. Terénní a ambulantní sociální služby pro seniory a osoby se zdravotním postižením** zachycuje důležité informace o sociálních službách poskytovaných těmto občanům, které vycházejí z resortního statistického zjišťování (MPSV) 10-01 o sociálních službách a sociální péči.

**Oddíl 6. Sociální služby** byl zpracován z vybraných údajů resortního statistického zjišťování V (MPSV) 1-01 o sociálních službách poskytovaných v zařízeních sociálních služeb.

Podkladem pro **oddíl 7. Zaměstnanci a platy v odvětví sociální péče, sociálního zabezpečení, zaměstnanosti a bezpečnosti práce** byly souhrnné údaje z resortních statistických zjišťování V (MPSV) 19a-01 a V (MPSV) 19b-01, které se z hlediska svého charakteru zaměřují na oblast zaměstnanosti, platů a pracovní pohotovosti v zařízeních sociálních služeb a uvnitř resortu práce a sociálních věcí.

Při zpracování **oddílu 8. Sociálně-právní ochrana dětí** se vycházelo z ročního resortního statistického zjišťování V (MPSV) 20-01 o výkonu sociálně-právní ochrany dětí.

Pro **oddíl 9. Práce s příslušníky marginálních skupin** byly použity souhrnné údaje z resortního statistického zjišťování V (MPSV) 26-01 o sociální práci s příslušníky marginálních skupin.

Tabulky **oddílu 10. Příjmy a výdaje kapitoly 313** byly zpracovány z účetních výkazů a dalších finančních podkladů a obsahují údaje o výsledcích rozpočtového hospodaření resortu a dále přehled sociálních transferů kapitoly 313 v roce 2012.

Pro zpracování **oddílu 11. Státní sociální podpora** byly použity údaje z příslušného resortního informačního systému o těchto dávkách (OKstat). Uvedené údaje charakterizují mimo jiné vývoj počtu a částek vyplacených dávek podle krajů ČR a v jednotlivých měsících roku 2012.

Do **oddílu 12. Lékařská posudková služba** byly zpracovány údaje z interních databází České správy sociálního zabezpečení a odboru posudkové služby MPSV (posudkové komise).

Do **oddílu 13. Nemocenské pojištění** byly zahrnuty údaje České správy sociálního zabezpečení o základních ukazatelích nemocenského pojištění.

V **oddílu 14. Nepojistné dávkové systémy** jsou použity údaje Ministerstva financí (finanční čerpání v roce 2011) a data z příslušných resortních informačních systémů (MIS, OKstat, JVM) o vývoji průměrného počtu a sumy vyplacených dávek v jednotlivých krajích ČR za oblast dávek pomoci v hmotné nouzi, příspěvku na péči a dávek pro osoby se zdravotním postižením. Statistika příspěvku na péči je navíc uvedena v detailnější struktuře podle věku a stupně závislosti.

Ročenku zpracovalo odd. statistické metodiky a rozborů odboru analýz a statistik MPSV ČR.





## **1. OBYVATELSTVO**

- 1.1 Složení obyvatelstva podle pohlaví v jednotlivých okresech ČR
- 1.2 Věkové složení obyvatelstva podle věkových skupin za kraje ČR



## SLOŽENÍ OBYVATELSTVA PODLE POHLAVÍ V JEDNOTLIVÝCH OKRESECH ČR

Územní jednotka	Stav k 1. 1. 2012			Stav k 31. 12. 2012		
	celkem	muži	ženy	celkem	muži	ženy
Hl. město Praha	1 241 273	602 807	638 466	1 246 780	605 484	641 296
okres Benešov	95 444	47 188	48 256	95 883	47 373	48 510
okres Beroun	86 036	42 451	43 585	87 184	42 960	44 224
okres Kladno	159 109	77 801	81 308	159 984	78 231	81 753
okres Kolín	96 678	47 772	48 906	97 279	48 096	49 183
okres Kutná Hora	74 326	36 676	37 650	74 359	36 715	37 644
okres Mělník	104 169	51 787	52 382	104 148	51 677	52 471
okres Mladá Boleslav	123 707	61 956	61 751	124 470	62 364	62 106
okres Nymburk	94 324	46 155	48 169	95 279	46 657	48 622
okres Praha-východ	151 423	74 717	76 706	155 588	76 666	78 922
okres Praha-západ	124 777	61 419	63 358	128 326	63 197	65 129
okres Příbram	113 640	56 018	57 622	113 905	56 171	57 734
okres Rakovník	55 495	27 634	27 861	55 411	27 613	27 798
<b>Středočeský kraj</b>	<b>1 279 128</b>	<b>631 574</b>	<b>647 554</b>	<b>1 291 816</b>	<b>637 720</b>	<b>654 096</b>
okres České Budějovice	187 291	91 606	95 685	188 264	92 074	96 190
okres Český Krumlov	61 336	30 727	30 609	61 231	30 668	30 563
okres Jindřichův Hradec	92 423	45 492	46 931	92 222	45 410	46 812
okres Písek	70 437	34 624	35 813	70 524	34 648	35 876
okres Prachatice	51 096	25 443	25 653	51 030	25 457	25 573
okres Strakonice	70 749	34 976	35 773	70 657	34 984	35 673
okres Tábor	102 767	50 395	52 372	102 683	50 372	52 311
<b>Jihočeský kraj</b>	<b>636 099</b>	<b>313 263</b>	<b>322 836</b>	<b>636 611</b>	<b>313 613</b>	<b>322 998</b>
okres Domažlice	60 717	30 211	30 506	60 858	30 310	30 548
okres Klatovy	87 619	43 257	44 362	87 340	43 132	44 208
okres Plzeň-město	184 838	89 910	94 928	185 275	90 081	95 194
okres Plzeň-jih	62 030	31 400	30 630	62 163	31 480	30 683
okres Plzeň-sever	75 721	37 613	38 108	76 232	37 869	38 363
okres Rokycany	47 601	23 677	23 924	47 770	23 784	23 986
okres Tachov	53 118	26 692	26 426	53 049	26 594	26 455
<b>Plzeňský kraj</b>	<b>571 644</b>	<b>282 760</b>	<b>288 884</b>	<b>572 687</b>	<b>283 250</b>	<b>289 437</b>
okres Cheb	92 969	45 588	47 381	92 557	45 418	47 139
okres Karlovy Vary	118 414	58 188	60 226	117 868	57 930	59 938
okres Sokolov	91 724	45 633	46 091	91 301	45 441	45 860
<b>Karlovarský kraj</b>	<b>303 107</b>	<b>149 409</b>	<b>153 698</b>	<b>301 726</b>	<b>148 789</b>	<b>152 937</b>
okres Děčín	132 717	65 527	67 190	132 540	65 467	67 073
okres Chomutov	125 752	62 626	63 126	125 306	62 390	62 916
okres Litoměřice	119 238	59 240	59 998	119 318	59 266	60 052
okres Louny	86 782	42 880	43 902	86 613	42 836	43 777
okres Most	114 798	56 731	58 067	115 005	57 098	57 907
okres Teplice	128 457	63 163	65 294	128 266	63 105	65 161
okres Ústí nad Labem	120 248	58 760	61 488	119 716	58 423	61 293
<b>Ústecký kraj</b>	<b>827 992</b>	<b>408 927</b>	<b>419 065</b>	<b>826 764</b>	<b>408 585</b>	<b>418 179</b>
okres Česká Lípa	103 142	50 761	52 381	103 037	50 727	52 310
okres Jablonec nad Nisou	89 899	43 809	46 090	89 987	43 889	46 098
okres Liberec	170 676	83 519	87 157	171 007	83 728	87 279
okres Semily	74 841	36 862	37 979	74 563	36 775	37 788
<b>Liberecký kraj</b>	<b>438 558</b>	<b>214 951</b>	<b>223 607</b>	<b>438 594</b>	<b>215 119</b>	<b>223 475</b>

## SLOŽENÍ OBYVATELSTVA PODLE POHLAVÍ V JEDNOTLIVÝCH OKRESECH ČR

Územní jednotka	Stav k 1. 1. 2012			Stav k 31. 12. 2012		
	celkem	muži	ženy	celkem	muži	ženy
okres Hradec Králové	162 805	79 338	83 467	162 689	79 272	83 417
okres Jičín	79 676	39 604	40 072	79 314	39 329	39 985
okres Náchod	112 198	54 899	57 299	111 874	54 796	57 078
okres Rychnov nad Kněžnou	79 077	39 097	39 980	79 169	39 117	40 052
okres Trutnov	120 049	59 266	60 783	119 900	59 143	60 757
<b>Královéhradecký kraj</b>	<b>553 805</b>	<b>272 204</b>	<b>281 601</b>	<b>552 946</b>	<b>271 657</b>	<b>281 289</b>
okres Chrudim	104 369	51 596	52 773	104 206	51 550	52 656
okres Pardubice	167 736	82 705	85 031	168 237	82 949	85 288
okres Svitavy	105 103	51 941	53 162	104 971	51 851	53 120
okres Ústí nad Orlicí	139 170	68 700	70 470	139 026	68 668	70 358
<b>Pardubický kraj</b>	<b>516 378</b>	<b>254 942</b>	<b>261 436</b>	<b>516 440</b>	<b>255 018</b>	<b>261 422</b>
okres Havlíčkův Brod	95 088	47 174	47 914	95 053	47 201	47 852
okres Jihlava	112 188	55 587	56 601	112 264	55 700	56 564
okres Pelhřimov	72 455	35 907	36 548	72 411	35 841	36 570
okres Třebíč	113 322	56 145	57 177	112 833	55 894	56 939
okres Žďár nad Sázavou	118 872	59 166	59 706	118 646	59 058	59 588
Kraj Vysočina	511 925	253 979	257 946	511 207	253 694	257 513
okres Blansko	106 843	52 571	54 272	107 354	52 841	54 513
okres Brno-město	378 916	182 706	196 210	378 327	182 418	195 909
okres Brno-venkov	206 485	102 058	104 427	208 667	103 091	105 576
okres Břeclav	114 831	56 341	58 490	114 940	56 381	58 559
okres Hodonín	156 505	76 972	79 533	156 165	76 856	79 309
okres Vyškov	89 334	44 147	45 187	89 765	44 353	45 412
okres Znojmo	113 265	55 936	57 329	113 432	56 042	57 390
<b>Jihomoravský kraj</b>	<b>1 166 179</b>	<b>570 731</b>	<b>595 448</b>	<b>1 168 650</b>	<b>571 982</b>	<b>596 668</b>
okres Jeseník	40 485	20 110	20 375	40 189	19 958	20 231
okres Olomouc	232 001	112 736	119 265	232 267	112 870	119 397
okres Prostějov	109 524	53 362	56 162	109 346	53 287	56 059
okres Přerov	133 021	65 086	67 935	132 662	64 968	67 694
okres Šumperk	123 560	60 717	62 843	123 145	60 525	62 620
<b>Olomoucký kraj</b>	<b>638 591</b>	<b>312 011</b>	<b>326 580</b>	<b>637 609</b>	<b>311 608</b>	<b>326 001</b>
okres Kroměříž	107 317	52 260	55 057	106 995	52 099	54 896
okres Uherské Hradiště	143 814	70 353	73 461	143 494	70 173	73 321
okres Vsetín	145 033	71 292	73 741	144 675	71 143	73 532
okres Zlín	192 826	94 034	98 792	192 529	93 935	98 594
<b>Zlínský kraj</b>	<b>588 990</b>	<b>287 939</b>	<b>301 051</b>	<b>587 693</b>	<b>287 350</b>	<b>300 343</b>
okres Bruntál	96 335	47 489	48 846	95 873	47 289	48 584
okres Frýdek-Místek	211 835	104 139	107 696	212 448	104 579	107 869
okres Karviná	263 039	128 866	134 173	260 919	127 837	133 082
okres Nový Jičín	152 221	74 848	77 373	151 960	74 775	77 185
okres Opava	177 158	86 786	90 372	177 079	86 764	90 315
okres Ostrava-město	329 946	159 940	170 006	328 323	159 236	169 087
<b>Moravskoslezský kraj</b>	<b>1 230 534</b>	<b>602 068</b>	<b>628 466</b>	<b>1 226 602</b>	<b>600 480</b>	<b>626 122</b>
<b>Celkem ČR</b>	<b>10 504 203</b>	<b>5 157 565</b>	<b>5 346 638</b>	<b>10 516 125</b>	<b>5 164 349</b>	<b>5 351 776</b>

Pramen: ČSÚ

## VĚKOVÉ SLOŽENÍ OBYVATELSTVA PODLE VĚKOVÝCH SKUPIN ZA KRAJE ČR

Územní jednotka	Stav k 1. 1. 2012			Stav k 31. 12. 2012		
	0–14 let	15–64 let	65 a více let	0–14 let	15–64 let	65 a více let
Hl. město Praha	164 659	863 497	213 508	170 253	856 494	220 033
Středočeský kraj	203 393	880 832	195 120	209 357	878 467	203 992
Jihočeský kraj	93 935	439 059	103 144	94 968	434 132	107 511
Plzeňský kraj	81 913	394 320	95 476	83 171	390 337	99 179
Karlovarský kraj	44 616	212 394	46 155	44 541	208 785	48 400
Ústecký kraj	127 990	577 193	122 843	128 524	568 628	129 612
Liberecký kraj	67 139	303 874	67 587	67 715	299 670	71 209
Královéhradecký kraj	81 441	377 554	94 861	81 789	372 586	98 571
Pardubický kraj	77 030	354 670	84 711	77 616	351 073	87 751
Kraj Vysočina	75 331	351 776	84 830	75 454	348 042	87 711
Jihomoravský kraj	168 031	803 165	195 117	170 460	796 449	201 741
Olomoucký kraj	92 972	440 747	104 919	93 440	435 300	108 869
Zlínský kraj	83 903	406 257	98 870	84 163	401 633	101 897
Moravskoslezský kraj	178 888	857 430	194 295	178 845	846 615	201 142
<b>Celkem ČR</b>	<b>1 541 241</b>	<b>7 262 768</b>	<b>1 701 436</b>	<b>1 560 296</b>	<b>7 188 211</b>	<b>1 767 618</b>

Pramen: ČSÚ



## **2.I. MZDY A ZAMĚSTNANCI**

- 2.I.1 Průměrná hrubá měsíční mzda (na přepočtené počty zaměstnanců) v roce 2012
- 2.I.2 Průměrná měsíční nominální mzda (na přepočtené počty zaměstnanců) a počet zaměstnanců v roce 2012 podle odvětví
- 2.I.3 Průměrná měsíční nominální mzda (na přepočtené počty zaměstnanců) podle velikosti zpravodajské jednotky
- 2.I.4 Průměrná měsíční nominální mzda (na přepočtené počty zaměstnanců) v územním členění v roce 2012
- 2.I.5 Bilance zdrojů pracovních sil a jejich rozdělení (v tis. osob)





**PRŮMĚRNÁ HRUBÁ MĚSÍČNÍ MZDA  
(NA PŘEPOČTENÉ POČTY ZAMĚSTNANCŮ) V ROCE 2012**

	Průměrná nominální mzda v Kč	Meziroční index v %	
		nominální	reálný
<b>1. čtvrtletí</b>			
Podnikatelská sféra	24 271	103,3	99,6
Nepodnikatelská sféra	23 577	103,4	99,7
Národní hospodářství	24 146	103,3	99,6
<b>2. čtvrtletí</b>			
Podnikatelská sféra	24 701	102,2	98,8
Nepodnikatelská sféra	24 451	102,2	98,8
Národní hospodářství	24 656	102,2	98,8
<b>3. čtvrtletí</b>			
Podnikatelská sféra	24 468	101,6	98,4
Nepodnikatelská sféra	24 728	102,3	99,0
Národní hospodářství	24 514	101,7	98,5
<b>4. čtvrtletí</b>			
Podnikatelská sféra	27 066	104,0	101,2
Nepodnikatelská sféra	27 373	101,2	98,4
Národní hospodářství	27 121	103,5	100,7
<b>Rok 2012</b>			
Podnikatelská sféra	25 128	102,8	99,5
Nepodnikatelská sféra	25 037	102,2	98,9
Národní hospodářství	25 112	102,7	99,4

Pramen: ČSÚ

Pozn.: Údaje na přepočtené počty zaměstnanců zahrnují všechny ekonomické subjekty podnikatelské i nepodnikatelské sféry.

**PRŮMĚRNÁ MĚSÍČNÍ NOMINÁLNÍ MZDA (NA PŘEPOČTENÉ POČTY ZAMĚSTNANCŮ)  
A POČET ZAMĚSTNANCŮ V ROCE 2012 PODLE ODVĚTVÍ**

Ukazatel	Průměrná měsíční mzda na přepočtené počty zaměstnanců				Průměrný evidenční počet zaměstnanců přepočtený na plně zaměstnané		
	v Kč	přírůstek (úbytek) proti roku 2011			v tis.	přírůstek (úbytek) proti roku 2011	
		v Kč	nominálně	reálně <sup>1)</sup>		v tis.	v %
			v %	v %			
<b>Celkem ČR</b>	<b>25 112</b>	<b>657</b>	<b>2,7</b>	<b>-0,6</b>	<b>3 759,9</b>	<b>-33,2</b>	<b>-0,9</b>
v tom:							
podnikatelská sféra	25 128	681	2,8	-0,5	3 089,1	-29,4	-0,9
nepodnikatelská sféra	25 037	543	2,2	-1,1	670,9	-3,8	-0,6
<b>Sekce CZ-NACE</b>							
A Zemědělství, lesnictví a rybářství	20 010	1 007	5,3	1,9	97,8	-2,1	-2,1
B+C+D+E Průmysl celkem	25 159	767	3,1	-0,2	1 176,5	-3,9	-0,3
B Těžba a dobývání	32 632	1 101	3,5	0,2	34,1	-0,7	-2,1
C Zpracovatelský průmysl	24 532	751	3,2	-0,1	1 061,5	-4,9	-0,5
D Výroba a rozvod elektřiny, plynu, tepla a klimatizovaného vzduchu	41 879	1 676	4,2	0,8	30,1	0,8	2,9
E Zásobování vodou; činnosti související s odpadními vodami, odpady a sanacemi	23 509	343	1,5	-1,8	50,8	0,9	1,8
F Stavebnictví	22 862	65	0,3	-2,9	228,2	-10,0	-4,2
G Velkoobchod a maloobchod; opravy a údržba motorových vozidel	23 389	575	2,5	-0,8	492,7	-2,7	-0,5
H Doprava a skladování	23 285	222	1,0	-2,3	240,7	-5,5	-2,2
I Ubytování, stravování a pohostinství	13 451	318	2,4	-0,9	105,8	-5,0	-4,5
J Informační a komunikační činnosti	46 763	1 427	3,1	-0,1	96,2	0,6	0,6
K Peněžnictví a pojišťovnictví	51 351	3 688	7,7	4,3	70,5	0,4	0,6
L Činnosti v oblasti nemovitostí	22 488	142	0,6	-2,6	47,5	3,3	7,6
M Profesní, vědecké a technické činnosti	32 771	387	1,2	-2,0	154,2	2,8	1,8
N Administrativní a podpůrné činnosti	16 831	280	1,7	-1,6	147,0	0,0	0,0
O Veřejná správa a obrana; povinné sociální zabezpečení	26 761	433	1,6	-1,6	272,7	-6,6	-2,4
P Vzdělávání	24 389	614	2,6	-0,7	267,3	-1,1	-0,4
Q Zdravotní a sociální péče	25 103	422	1,7	-1,5	268,1	-2,6	-1,0
R Kulturní, zábavní a rekreační činnosti	21 108	1 247	6,3	2,9	48,2	-0,7	-1,4
S Ostatní činnosti	19 775	558	2,9	-0,4	46,6	-0,1	-0,3

Pramen: ČSÚ

1) při použití indexu spotřebitelských cen (103,3 %)

Pozn.: Údaje se týkají pouze zaměstnanců v pracovním poměru ke zpravodajské jednotce. Zahrnuti nejsou osoby vykonávající veřejné funkce, např. poslanci, senátoři, uvolnění členové zastupitelstev všech stupňů, soudci aj. V údajích o průměrných mzdách se jedná o mzdy v tomto období zúčtované k výplatě.

**PRŮMĚRNÁ MĚSÍČNÍ NOMINÁLNÍ MZDA (NA PŘEPOČTENÉ POČTY ZAMĚŠTNANCŮ)  
PODLE VELIKOSTI ZPRAVODAJSKÉ JEDNOTKY**

Velikost zpravodajské jednotky	Průměrná mzda						Průměrný evidenční počet zaměstnanců přepočtený na plně zaměstnané			
	rok 2011		rok 2012		meziroční index v %		rok 2011	rok 2012	přírůstek (úbytek) proti roku 2011	
	v Kč	Celkem = 100%	v Kč	Celkem = 100%	nominální mzdy	reálné mzdy <sup>1)</sup>	v tis.	v tis.		
									v %	
0 – 19 zaměstnanců	18 145	74,2	18 174	72,4	100,2	97,0	819,6	821,5	1,9	0,2
20 – 49 zaměstnanců	22 539	92,2	22 924	91,3	101,7	98,5	490,1	464,8	-25,3	-5,2
50 – 99 zaměstnanců	23 928	97,8	24 605	98,0	102,8	99,5	407,1	398,8	-8,3	-2,0
100 – 249 zaměstnanců	25 535	104,4	26 413	105,2	103,4	100,1	505,4	497,6	-7,8	-1,5
250 – 499 zaměstnanců	26 239	107,3	27 546	109,7	105,0	101,6	354,1	355,3	1,2	0,3
500 – 999 zaměstnanců	26 869	109,9	27 895	111,1	103,8	100,5	349,1	341,6	-7,5	-2,1
1 000 a více zaměstnanců	29 335	120,0	30 128	120,0	102,7	99,4	867,7	880,3	12,6	1,5
<b>Celkem ČR</b>	<b>24 455</b>	<b>100,0</b>	<b>25 112</b>	<b>100,0</b>	<b>102,7</b>	<b>99,4</b>	<b>3 793,1</b>	<b>3 759,9</b>	<b>-33,2</b>	<b>-0,9</b>

Pramen: ČSÚ

1) při použití indexu spotřebitelských cen (103,3 %)

Pozn.: Údaje zahrnují všechny ekonomické subjekty podnikatelské i nepodnikatelské sféry.

**PRŮMĚRNÁ MĚSÍČNÍ NOMINÁLNÍ MZDA (NA PŘEPOČTENÉ POČTY ZAMĚSTNANCŮ)  
V ÚZEMNÍM ČLENĚNÍ V ROCE 2012**

Územní jednotka	Průměrná mzda v Kč	Meziroční index v %		Míra nezaměstnanosti k 31. 12. 2012 v %	Průměrný evidenční počet zaměstnanců za rok 2012 přepočtený na plně zaměstnané v tis.
		nominální mzdy	reálné mzdy <sup>1)</sup>		
Hl. město Praha	32 621	102,0	98,7	4,5	755,5
Středočeský kraj	24 749	102,8	99,6	7,5	358,8
Jihočeský kraj	22 337	102,1	98,8	8,4	214,1
Plzeňský kraj	23 846	102,8	99,5	7,3	201,5
Karlovarský kraj	21 274	102,0	98,7	10,8	91,2
Ústecký kraj	22 785	102,7	99,5	14,0	242,5
Liberecký kraj	22 789	102,2	98,9	10,3	137,5
Královéhradecký kraj	22 827	103,0	99,7	8,6	183,0
Pardubický kraj	22 058	102,8	99,5	9,2	174,0
Kraj Vysočina	22 307	102,2	98,9	10,2	165,7
Jihomoravský kraj	24 181	103,0	99,7	10,4	425,2
Olomoucký kraj	22 487	103,1	99,8	11,9	205,0
Zlínský kraj	22 173	102,9	99,6	10,4	189,6
Moravskoslezský kraj	23 577	102,7	99,4	12,3	414,1
<b>Celkem ČR</b>	<b>25 112</b>	<b>102,7</b>	<b>99,4</b>	<b>9,4</b>	<b>3 759,9</b>

Pramen: ČSÚ

1) při použití indexu spotřebitelských cen (103,3 %)

Pozn.: Údaje zahrnují všechny ekonomické subjekty podnikatelské i nepodnikatelské sféry.

Data za jednotlivé kraje byla získána tzv. pracovištní metodou – tj. dle místa skutečného pracoviště zaměstnanců.

## BILANCE ZDROJŮ PRACOVNÍCH SIL A JEJICH ROZDĚLENÍ

	Rok 2011			Rok 2012			Rozdíl 2012–2011			Meziroční index v %
	celkem	muži	ženy	celkem	muži	ženy	celkem	muži	ženy	
	v tis. os.									
<b>Populace 15+ celkem</b>	<b>8 964,7</b>	<b>4 366,8</b>	<b>4 597,9</b>	<b>8 964,6</b>	<b>4 368,0</b>	<b>4 596,6</b>	<b>-0,1</b>	<b>1,2</b>	<b>-1,3</b>	<b>100,0</b>
z toho: 15 – 64 let	7 295,5	3 690,9	3 604,5	7 228,5	3 660,0	3 568,5	-67,0	-31,0	-36,0	99,1
<b>Ekonomicky aktivní celkem (zaměstnaní+nezaměstnaní)</b>	<b>5 223,0</b>	<b>2 948,3</b>	<b>2 274,7</b>	<b>5 256,9</b>	<b>2 956,7</b>	<b>2 300,2</b>	<b>34,0</b>	<b>8,4</b>	<b>25,6</b>	<b>100,7</b>
z toho: 15 – 64 let	5 145,6	2 903,3	2 242,3	5 174,8	2 908,7	2 266,2	29,3	5,4	23,9	100,6
<b>Zaměstnaní v NH</b>	<b>4 872,4</b>	<b>2 777,3</b>	<b>2 095,1</b>	<b>4 890,1</b>	<b>2 778,6</b>	<b>2 111,5</b>	<b>17,6</b>	<b>1,2</b>	<b>16,4</b>	<b>100,4</b>
z toho: 15 – 64 let	4 796,1	2 732,7	2 063,4	4 810,3	2 731,7	2 078,6	14,2	-0,9	15,2	100,3
55 – 64 let	713,1	425,5	287,6	729,8	431,5	298,3	16,8	6,0	10,7	102,4
<b>Nezaměstnaní</b>	<b>350,6</b>	<b>171,0</b>	<b>179,6</b>	<b>366,9</b>	<b>178,2</b>	<b>188,7</b>	<b>16,3</b>	<b>7,2</b>	<b>9,2</b>	<b>104,7</b>
z toho: 15 – 64 let	349,5	170,6	178,9	364,5	176,9	187,6	15,1	6,3	8,7	104,3
55 – 64 let	44,0	26,6	17,4	45,2	26,2	18,9	1,2	-0,4	1,5	102,6
<b>Ekonomicky neaktivní</b>	<b>3 741,7</b>	<b>1 418,5</b>	<b>2 323,2</b>	<b>3 707,6</b>	<b>1 411,3</b>	<b>2 296,4</b>	<b>-34,1</b>	<b>-7,3</b>	<b>-26,8</b>	<b>99,1</b>
z toho: 15 – 64 let	2 149,9	787,7	1 362,3	2 053,7	751,3	1 302,4	-96,2	-36,4	-59,9	95,5
55 – 64 let	739,3	270,1	469,1	703,2	257,1	446,1	-36,1	-13,1	-23,0	95,1
důchodci v předčasném důchodu	45,7	22,7	23,0	51,9	27,4	24,5	6,2	4,7	1,5	113,5
důchodci v řádném důchodu	2 146,0	805,7	1 340,3	2 177,7	823,4	1 354,2	31,7	17,8	13,9	101,5
invalidní důchodci	272,4	137,9	134,5	241,7	125,7	116,0	-30,7	-12,1	-18,5	88,7
připravují se v učilišti	116,6	77,3	39,3	110,4	72,6	37,8	-6,2	-4,8	-1,5	94,6
studují střední školu	365,6	166,3	199,3	340,0	156,5	183,5	-25,6	-9,9	-15,8	93,0
studují vysokou školu, VOŠ	330,4	144,4	186,0	324,9	145,0	180,0	-5,5	0,6	-6,1	98,3

Pramen: ČSÚ (VŠPS)

Pozn.: Údaje za rok 2011 byly revidovány na základě výsledků Sčítání lidu, bytů a domácností 2011.



## **2.II. VÝBĚR Z RESORTNÍHO STATISTICKÉHO ŠETŘENÍ ISPV (Informační systém o průměrném výdělku)**

- 2.II.1 Průměrné hodinové výdělky podle hlavních tříd zaměstnání CZ-ISCO
- 2.II.2 Průměrné hodinové výdělky podle věkových kategorií
- 2.II.3 Průměrné hodinové výdělky podle vzdělání
- 2.II.4 Průměrné hodinové výdělky podle věkových kategorií a pohlaví
- 2.II.5 Průměrné hodinové výdělky podle vzdělání a pohlaví





## PRŮMĚRNÉ HODINOVÉ VÝDĚLKY PODLE HLAVNÍCH TRÍD ZAMĚŠTNÁNÍ CZ-ISCO

4. čtvrtletí 2012						
Hlavní třída zaměstnání CZ-ISCO	Počet zaměstnanců	Průměr	Diferenciace			Relace k průměru
			1. decil	medián	9. decil	
	tis. osob	Kč/hod	Kč/hod	Kč/hod	Kč/hod	%
0 Zaměstnanci v ozbrojených silách	21,2	<b>131,0</b>	81,6	124,8	189,0	84,2
1 Zákonodárci a řídicí pracovníci	180,8	<b>346,1</b>	115,1	247,4	637,2	222,4
2 Specialisté	535,7	<b>218,2</b>	121,0	176,9	357,9	140,2
3 Techničtí a odborní pracovníci	739,3	<b>172,5</b>	93,5	154,3	263,0	110,9
4 Úředníci	299,6	<b>132,8</b>	71,4	123,3	198,7	85,3
5 Pracovníci ve službách a prodeji	447,3	<b>96,5</b>	56,1	85,3	150,1	62,0
6 Kvalifikovaní prac. v zemědělství a lesnictví	31,3	<b>111,2</b>	69,8	104,3	156,1	71,4
7 Řemeslníci a opraváři	536,5	<b>128,9</b>	72,6	119,7	186,1	82,9
8 Obsluha strojů a zařízení, montéři	538,8	<b>123,2</b>	73,6	117,5	178,4	79,2
9 Pomocní a nekvalifikovaní pracovníci	197,2	<b>85,9</b>	53,5	78,2	127,2	55,2
Neuvedeno	9,6	<b>183,9</b>	73,2	123,6	324,1	118,2
<b>CELKEM ČR</b>	<b>3 537,4</b>	<b>155,6</b>	<b>68,7</b>	<b>130,2</b>	<b>247,9</b>	<b>100,0</b>

Pramen: ISPV

## Struktura základního souboru podle hlavních tříd CZ-ISCO

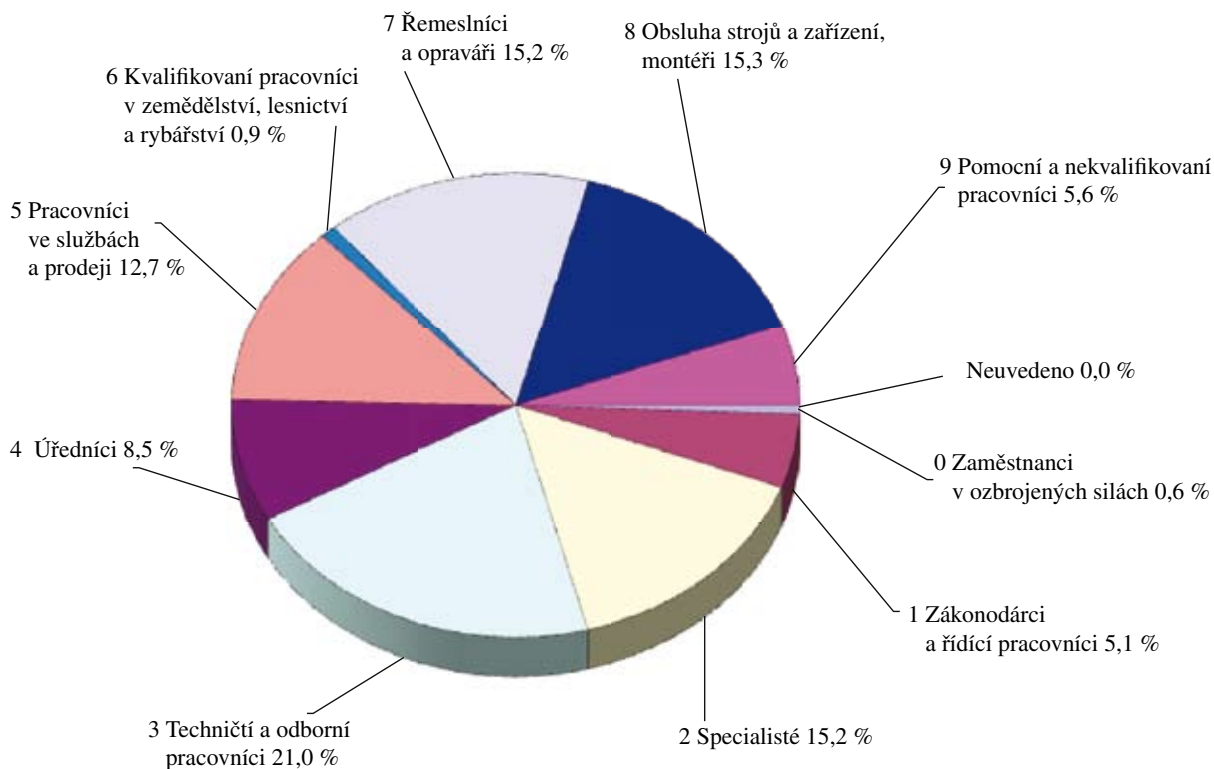

## PRŮMĚRNÉ HODINOVÉ VÝDĚLKY PODLE VĚKOVÝCH KATEGORIÍ

4. čtvrtletí 2012						
Věková kategorie	Počet zaměstnanců	Průměr	Diferenciace			Relace k průměru
			1. decil	medián	9. decil	
	tis. osob	Kč/hod	Kč/hod	Kč/hod	Kč/hod	%
do 20 let	12,6	<b>86,1</b>	54,9	83,5	118,0	55,3
20 - 29 let	581,6	<b>130,0</b>	65,3	119,4	199,4	83,6
30 - 39 let	1 005,0	<b>163,9</b>	69,9	135,6	272,0	105,3
40 - 49 let	936,4	<b>162,9</b>	69,3	132,4	256,0	104,7
50 - 59 let	811,2	<b>153,9</b>	69,9	130,3	242,5	98,9
60 a více let	190,5	<b>166,1</b>	68,0	136,3	281,3	106,7
<b>CELKEM ČR</b>	<b>3 537,4</b>	<b>155,6</b>	<b>68,7</b>	<b>130,2</b>	<b>247,9</b>	<b>100,0</b>

Pramen: ISPV

## Struktura základního souboru podle věkových kategorií

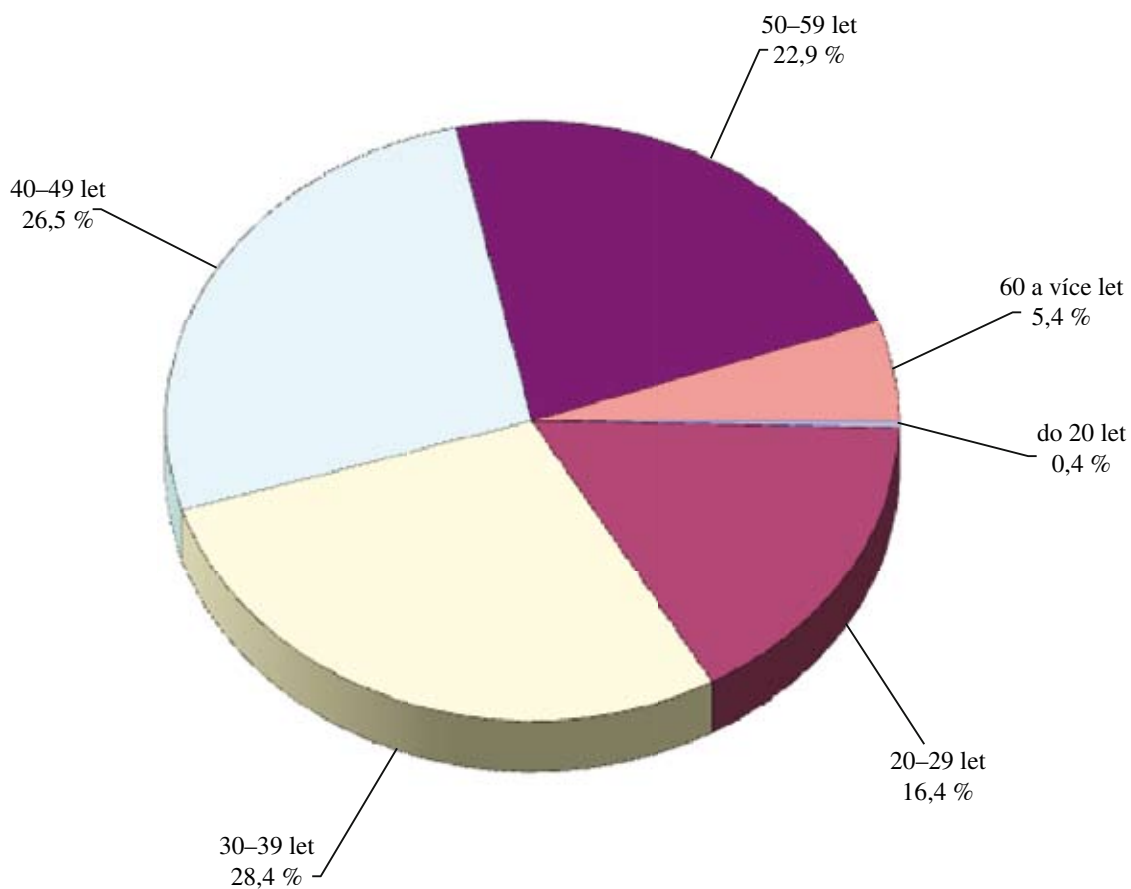

**PRŮMĚRNÉ HODINOVÉ VÝDĚLKY PODLE VZDĚLÁNÍ**

4. čtvrtletí 2012						
Vzdělání	Počet zaměstnanců	Průměr	Diferenciace			Relace k průměru
			1. decil	medián	9. decil	
	tis. osob	Kč/hod	Kč/hod	Kč/hod	Kč/hod	%
Základní a nedokončené	198,3	<b>98,8</b>	57,5	91,0	147,5	63,5
Střední bez maturity	1 228,1	<b>117,8</b>	63,3	109,0	175,6	75,7
Střední s maturitou	1 272,0	<b>153,5</b>	76,1	137,0	236,5	98,6
Vyšší odborné a bakalářské	116,4	<b>185,0</b>	103,9	159,2	277,2	118,9
Vysokoškolské	588,7	<b>257,7</b>	117,9	196,8	434,1	165,6
Neuvedeno	133,8	<b>132,6</b>	62,6	119,7	199,8	85,2
<b>CELKEM ČR</b>	<b>3 537,4</b>	<b>155,6</b>	<b>68,7</b>	<b>130,2</b>	<b>247,9</b>	<b>100,0</b>

Pramen: ISPV

## PRŮMĚRNÉ HODINOVÉ VÝDĚLKY PODLE VĚKOVÝCH KATEGORIÍ A POHLAVÍ

4. čtvrtletí 2012																
Věková kategorie	CELKEM						MUŽI						ŽENY			
	Počet zaměstnanců tis. osob	Průměr Kč/hod	Diferenciace			Počet zaměstnanců tis. osob	Průměr Kč/hod	Diferenciace			Počet zaměstnanců tis. osob	Průměr Kč/hod	Diferenciace			
			1. decil	medián	9. decil			1. decil	medián	9. decil			1. decil	medián	9. decil	
do 20 let	12,6	86,1	54,9	83,5	118,0	55,3	88,6	51,2	88,2	122,6	4,5	81,6	58,8	76,9	105,9	
20 - 29 let	581,6	130,0	65,3	119,4	199,4	83,6	134,1	66,4	123,3	204,9	245,7	124,5	64,3	115,0	190,8	
30 - 39 let	1 005,0	163,9	69,9	135,6	272,0	105,3	183,0	77,7	149,8	304,0	426,4	138,0	65,9	118,7	220,9	
40 - 49 let	936,4	162,9	69,3	132,4	256,0	104,7	190,7	78,6	146,1	305,4	474,6	135,9	65,5	120,3	207,3	
50 - 59 let	811,2	153,9	69,9	130,3	242,5	98,9	169,7	76,6	137,5	271,1	397,0	137,4	66,7	122,0	212,5	
60 a více let	190,5	166,1	68,0	136,3	281,3	106,7	175,3	71,9	140,0	296,4	58,0	145,1	63,8	125,4	243,0	
<b>CELKEM ČR</b>	<b>3 537,4</b>	<b>155,6</b>	<b>68,7</b>	<b>130,2</b>	<b>247,9</b>	<b>1 931,2</b>	<b>172,6</b>	<b>74,3</b>	<b>140,1</b>	<b>278,9</b>	<b>1 606,2</b>	<b>135,3</b>	<b>65,6</b>	<b>119,1</b>	<b>210,8</b>	

Pramen: ISPV

## PRŮMĚRNÉ HODINOVÉ VÝDĚLKY PODLE VZDĚLÁNÍ A POHLAVÍ

4. čtvrtletí 2012

Vzdělání	CELKEM						MUŽI						ŽENY					
	Počet zaměstnanců		Průměr		Diferenciace		Počet zaměstnanců	Průměr	Diferenciace		Počet zaměstnanců	Průměr	Diferenciace		Počet zaměstnanců	Průměr	Diferenciace	
	tis. osob	Kč/hod	1. decil	medián	9. decil	Kč/hod			Kč/hod	Kč/hod			1. decil	medián			9. decil	Kč/hod
Základní a nedokončené	198,3	98,8	57,5	91,0	147,5	91,6	109,8	59,1	103,0	164,2	106,7	89,3	56,4	83,9	127,2			
Střední bez maturity	1 228,1	117,8	63,3	109,0	175,6	802,3	130,2	69,0	121,4	189,8	425,8	94,5	58,6	88,4	136,0			
Střední s maturitou	1 272,0	153,5	76,1	137,0	236,5	594,1	171,1	80,6	151,2	269,6	678,0	138,1	73,9	127,9	204,8			
Vyšší odborné a bakalářské	116,4	185,0	103,9	159,2	277,2	48,7	216,2	117,0	182,6	331,2	67,7	162,6	97,6	146,0	235,2			
Vysokoškolské	588,7	257,7	117,9	196,8	434,1	327,9	296,3	121,2	226,9	506,8	260,8	209,1	115,8	172,0	332,4			
Neuvečeno	133,8	132,6	62,6	119,7	199,8	66,5	141,2	62,6	120,9	225,9	67,2	124,1	62,6	119,0	180,8			
<b>CELKEM ČR</b>	<b>3 537,4</b>	<b>155,6</b>	<b>68,7</b>	<b>130,2</b>	<b>247,9</b>	<b>1931,2</b>	<b>172,6</b>	<b>74,3</b>	<b>140,1</b>	<b>278,9</b>	<b>1 606,2</b>	<b>135,3</b>	<b>65,6</b>	<b>119,1</b>	<b>210,8</b>			

Pramen: ISPV



### **3. STATISTIKA NEZAMĚSTNANOSTI**

- 3.1 Průměrný počet uchazečů o zaměstnání, průměrná míra nezaměstnanosti v letech 2011 a 2012
- 3.2 Počty uchazečů o zaměstnání podle délky nezaměstnanosti k 31. prosinci 2011 a 2012
- 3.3 Pohyb uchazečů o zaměstnání v letech 2011 a 2012
- 3.4 Uchazeči o zaměstnání, míra nezaměstnanosti, počet uchazečů na 1 volné pracovní místo k 31. prosinci 2011 a 2012
- 3.5.1 Vývoj na trhu práce v roce 2012
- 3.5.2 Struktura nezaměstnanosti v roce 2012
- 3.6 Vývoj v oblasti aktivní politiky zaměstnanosti a rekvalifikací v roce 2012
- 3.7 Počet evidovaných nezaměstnaných, volných pracovních míst a míra nezaměstnanosti ke konci sledovaného měsíce
- 3.8 Míra nezaměstnanosti v okresech a krajích České republiky k 31. prosinci 2012
- 3.9 Průměrná měsíční výše podpory v nezaměstnanosti v letech 2011 a 2012





**PRŮMĚRNÝ POČET UCHAZEČŮ O ZAMĚSTNÁNÍ, PRŮMĚRNÁ MÍRA  
NEZAMĚSTNANOSTI V LETECH 2011 A 2012**

Územní jednotka	2011		2012	
	počet uchazečů	míra nezaměst. v %	počet uchazečů	míra nezaměst. v %
<b>Hl. město Praha</b>	<b>33 048</b>	<b>4,0</b>	<b>34 486</b>	<b>4,2</b>
Benešov	2 901	5,4	2 902	5,7
Beroun	3 217	6,9	3 252	6,5
Kladno	8 094	8,9	8 077	8,9
Kolín	5 109	9,7	5 090	9,6
Kutná Hora	3 624	9,0	3 876	9,6
Mělník	4 934	8,2	4 909	8,0
Mladá Boleslav	3 707	4,8	3 555	4,8
Nymburk	4 847	9,9	4 635	9,1
Praha-východ	3 143	3,6	3 095	3,4
Praha-západ	2 640	4,0	2 839	4,2
Příbram	6 013	9,7	5 866	9,6
Rakovník	2 530	8,1	2 730	8,8
<b>Středočeský kraj</b>	<b>50 758</b>	<b>7,1</b>	<b>50 824</b>	<b>7,0</b>
České Budějovice	6 174	5,8	6 448	6,1
Český Krumlov	3 395	9,5	3 404	9,5
Jindřichův Hradec	3 475	6,6	3 396	6,5
Písek	2 619	6,7	2 619	6,8
Prachatice	1 763	5,8	1 827	6,4
Strakonice	3 391	9,3	3 366	9,0
Tábor	5 030	9,3	4 831	9,3
<b>Jihočeský kraj</b>	<b>25 847</b>	<b>7,3</b>	<b>25 891</b>	<b>7,4</b>
Domažlice	2 680	8,3	2 520	7,6
Klatovy	4 011	8,5	3 596	7,9
Plzeň-město	6 992	5,9	6 552	5,8
Plzeň-jih	2 010	5,8	1 878	5,4
Plzeň-sever	2 839	6,9	2 710	6,7
Rokycany	1 685	5,9	1 513	5,4
Tachov	3 405	10,5	3 102	9,6
<b>Plzeňský kraj</b>	<b>23 621</b>	<b>7,1</b>	<b>21 871</b>	<b>6,7</b>
Cheb	4 855	8,4	4 411	8,2
Karlovy Vary	6 953	9,9	6 659	9,7
Sokolov	6 365	12,7	6 368	12,8
<b>Karlovarský kraj</b>	<b>18 173</b>	<b>10,2</b>	<b>17 438</b>	<b>10,1</b>
Děčín	9 785	14,3	9 572	14,0
Chomutov	8 850	12,9	9 333	13,8
Litoměřice	6 431	9,8	6 457	10,6
Louny	5 894	11,7	5 982	12,3
Most	9 438	15,9	9 747	15,8
Teplice	8 588	12,6	8 849	12,6
Ústí nad Labem	9 007	13,1	9 269	13,7
<b>Ústecký kraj</b>	<b>57 995</b>	<b>12,9</b>	<b>59 208</b>	<b>13,3</b>
Česká Lípa	6 515	11,3	6 460	11,3
Jablonec nad Nisou	4 562	8,8	4 281	8,6
Liberec	9 112	9,3	8 775	9,4
Semily	3 618	8,9	3 674	9,3
<b>Liberecký kraj</b>	<b>23 807</b>	<b>9,6</b>	<b>23 190</b>	<b>9,7</b>

**PRŮMĚRNÝ POČET UCHAZEČŮ O ZAMĚSTNÁNÍ, PRŮMĚRNÁ MÍRA  
NEZAMĚSTNANOSTI V LETECH 2011 A 2012**

Územní jednotka	2011		2012	
	počet uchazečů	míra nezaměst. v %	počet uchazečů	míra nezaměst. v %
Hradec Králové	6 061	6,6	6 506	7,3
Jičín	3 096	7,1	2 992	7,3
Náchod	4 327	7,4	4 215	7,0
Rychnov nad Kněžnou	2 491	5,8	2 604	6,0
Trutnov	5 620	8,9	5 840	9,7
<b>Královéhradecký kraj</b>	<b>21 596</b>	<b>7,2</b>	<b>22 156</b>	<b>7,5</b>
Chrudim	5 035	9,1	4 797	8,6
Pardubice	5 911	6,1	5 924	6,3
Svitavy	5 970	11,3	5 637	10,5
Ústí nad Orlicí	6 358	8,4	6 171	8,1
<b>Pardubický kraj</b>	<b>23 273</b>	<b>8,3</b>	<b>22 529</b>	<b>8,1</b>
Havlíčkův Brod	4 298	8,7	4 028	8,7
Jihlava	5 115	8,1	5 157	8,1
Pelhřimov	2 384	6,0	2 207	5,6
Třebíč	7 222	11,8	6 858	11,7
Žďár nad Sázavou	5 955	9,7	5 663	9,5
<b>Kraj Vysočina</b>	<b>24 974</b>	<b>9,1</b>	<b>23 913</b>	<b>9,0</b>
Blansko	5 000	8,7	4 953	8,8
Brno-město	18 918	8,2	19 067	8,5
Brno-venkov	8 051	7,7	8 018	7,6
Břeclav	6 773	10,9	6 248	10,1
Hodonín	11 710	14,1	11 395	13,9
Vyškov	3 991	8,2	4 073	8,3
Znojmo	7 649	12,6	7 576	13,4
<b>Jihomoravský kraj</b>	<b>62 090</b>	<b>9,6</b>	<b>61 331</b>	<b>9,6</b>
Jeseník	3 235	15,8	3 147	14,6
Olomouc	12 215	10,0	12 074	9,6
Prostějov	5 837	9,8	5 733	9,7
Přerov	8 224	11,8	8 247	11,8
Šumperk	7 618	12,1	7 694	11,9
<b>Olomoucký kraj</b>	<b>37 130</b>	<b>11,1</b>	<b>36 895</b>	<b>10,8</b>
Kroměříž	6 169	10,8	6 067	10,4
Uherské Hradiště	6 784	9,2	6 620	9,1
Vsetín	8 105	10,4	7 832	10,2
Zlín	8 536	8,1	8 380	8,0
<b>Zlínský kraj</b>	<b>29 594</b>	<b>9,4</b>	<b>28 899</b>	<b>9,3</b>
Bruntál	8 216	15,6	8 470	16,2
Frýdek-Místek	9 441	8,3	9 416	8,4
Karviná	19 988	13,5	19 701	13,7
Nový Jičín	7 788	9,3	7 392	8,7
Opava	9 715	10,1	9 425	10,1
Ostrava-město	20 725	11,5	21 347	11,9
<b>Moravskoslezský kraj</b>	<b>75 873</b>	<b>11,3</b>	<b>75 751</b>	<b>11,4</b>
<b>Celkem ČR</b>	<b>507 779</b>	<b>8,6</b>	<b>504 381</b>	<b>8,6</b>

Pramen: MPSV

**POČTY UCHAZEČŮ O ZAMĚSTNÁNÍ PODLE DÉLKY  
NEZAMĚSTNANOSTI K 31. PROSINCI 2011 A 2012**

Územní jednotka	2011					2012				
	do 3	3-6	6-9	9-12	nad 12	do 3	3-6	6-9	9-12	nad 12
	měsíců	měsíců	měsíců	měsíců	měsíců	měsíců	měsíců	měsíců	měsíců	měsíců
<b>HL. město Praha</b>	<b>10 351</b>	<b>7 430</b>	<b>3 816</b>	<b>2 788</b>	<b>8 195</b>	<b>10 071</b>	<b>8 104</b>	<b>4 843</b>	<b>3 911</b>	<b>9 842</b>
Benešov	1 210	634	277	206	606	1 282	820	344	276	566
Beroun	977	604	281	236	1 103	1 063	695	380	312	1 133
Kladno	1 886	1 369	773	652	3 340	1 825	1 460	825	741	3 495
Kolín	1 585	976	530	362	1 707	1 598	1 006	570	388	1 924
Kutná Hora	1 159	705	368	255	1 236	1 185	724	415	376	1 531
Mělník	1 220	971	494	394	1 781	1 360	988	503	484	1 913
Mladá Boleslav	1 063	705	342	246	1 143	1 086	757	402	342	1 176
Nymburk	1 367	820	485	341	1 897	1 268	901	462	382	1 863
Praha-východ	1 200	788	321	174	474	1 244	936	375	281	478
Praha-západ	909	675	311	191	482	951	696	387	306	703
Příbram	1 923	1 035	510	408	2 271	1 976	1 064	545	460	2 303
Rakovník	728	506	281	216	885	796	507	255	246	1 121
<b>Středočeský kraj</b>	<b>15 227</b>	<b>9 788</b>	<b>4 973</b>	<b>3 681</b>	<b>16 925</b>	<b>15 634</b>	<b>10 554</b>	<b>5 463</b>	<b>4 594</b>	<b>18 206</b>
České Budějovice	2 311	1 402	641	417	1 396	2 361	1 692	846	575	1 514
Český Krumlov	1 326	590	247	195	1 124	1 323	622	309	319	1 286
Jindřichův Hradec	1 664	708	307	195	841	1 901	739	338	234	896
Písek	1 213	533	235	132	615	1 270	631	261	172	619
Prachatice	932	344	171	98	361	946	402	187	135	440
Strakonice	1 058	562	275	202	1 311	1 132	598	290	280	1 382
Tábor	1 549	795	508	374	1 818	1 617	792	477	410	1 771
<b>Jihočeský kraj</b>	<b>10 053</b>	<b>4 934</b>	<b>2 384</b>	<b>1 613</b>	<b>7 466</b>	<b>10 550</b>	<b>5 476</b>	<b>2 708</b>	<b>2 125</b>	<b>7 908</b>
Domažlice	840	399	190	143	1 037	723	441	227	192	1 017
Klatovy	1 601	634	309	231	1 292	1 549	612	311	294	1 276
Plzeň-město	2 183	1 370	777	500	2 007	2 359	1 461	736	523	1 977
Plzeň-jih	716	384	196	115	595	702	398	190	130	605
Plzeň-sever	1 033	566	293	191	764	1 014	634	280	201	813
Rokycany	595	289	170	96	470	611	325	150	118	469
Tachov	974	447	214	180	1 507	1 013	494	249	203	1 427
<b>Plzeňský kraj</b>	<b>7 942</b>	<b>4 089</b>	<b>2 149</b>	<b>1 456</b>	<b>7 672</b>	<b>7 971</b>	<b>4 365</b>	<b>2 143</b>	<b>1 661</b>	<b>7 584</b>
Cheb	1 593	732	423	289	1 472	1 455	909	524	421	1 457
Karlovy Vary	1 767	1 121	539	444	2 787	1 918	1 151	663	540	2 670
Sokolov	1 573	1 082	580	380	2 665	1 582	1 165	638	589	2 729
<b>Karlovarský kraj</b>	<b>4 933</b>	<b>2 935</b>	<b>1 542</b>	<b>1 113</b>	<b>6 924</b>	<b>4 955</b>	<b>3 225</b>	<b>1 825</b>	<b>1 550</b>	<b>6 856</b>
Děčín	2 359	1 516	834	626	4 151	2 400	1 559	945	883	4 194
Chomutov	2 219	1 515	842	621	3 832	2 300	1 767	950	834	4 032
Litoměřice	1 990	1 193	569	418	2 353	1 945	1 328	629	539	2 482
Louny	1 717	1 029	528	376	2 394	1 700	1 185	643	518	2 356
Most	1 977	1 577	866	650	4 332	1 993	1 613	956	873	4 455
Teplice	1 906	1 526	780	649	3 653	1 918	1 525	887	872	3 875
Ústí nad Labem	1 818	1 510	828	755	4 178	1 802	1 329	884	901	4 517
<b>Ústecký kraj</b>	<b>13 986</b>	<b>9 866</b>	<b>5 247</b>	<b>4 095</b>	<b>24 893</b>	<b>14 058</b>	<b>10 306</b>	<b>5 894</b>	<b>5 420</b>	<b>25 911</b>
Česká Lípa	1 867	1 214	627	508	2 303	1 716	1 153	670	654	2 412
Jablonec nad Nisou	1 202	872	408	308	1 591	1 218	857	459	380	1 556
Liberec	2 346	1 649	844	648	3 240	2 354	1 698	897	807	3 355
Semily	1 090	641	373	206	1 349	1 143	738	379	314	1 425
<b>Liberecký kraj</b>	<b>6 505</b>	<b>4 376</b>	<b>2 252</b>	<b>1 670</b>	<b>8 483</b>	<b>6 431</b>	<b>4 446</b>	<b>2 405</b>	<b>2 155</b>	<b>8 748</b>
Hradec Králové	2 163	1 390	733	498	1 666	2 215	1 529	788	609	2 229
Jičín	1 183	612	318	137	929	1 239	644	302	246	943
Náchod	1 596	876	399	316	1 169	1 753	999	470	394	1 182
Rychnov nad Kněžnou	971	455	246	153	544	1 175	744	353	279	665
Trutnov	1 946	1 111	547	373	1 854	2 054	1 179	626	547	2 046
<b>Královéhradecký kraj</b>	<b>7 859</b>	<b>4 444</b>	<b>2 243</b>	<b>1 477</b>	<b>6 162</b>	<b>8 436</b>	<b>5 095</b>	<b>2 539</b>	<b>2 075</b>	<b>7 065</b>

**POČTY UCHAZEČŮ O ZAMĚSTNÁNÍ PODLE  
DĚLKY NEZAMĚSTNANOSTI K 31. PROSINCI 2011 A 2012**

Územní jednotka	2011					2012				
	do 3	3-6	6-9	9-12	nad 12	do 3	3-6	6-9	9-12	nad 12
	měsíců	měsíců	měsíců	měsíců	měsíců	měsíců	měsíců	měsíců	měsíců	měsíců
Chrudim	2 107	904	448	295	1 540	2 143	1 017	486	385	1 614
Pardubice	2 289	1 275	573	410	1 374	2 155	1 502	747	598	1 553
Svitavy	1 936	965	443	286	2 460	1 950	1 107	493	413	2 302
Ústí nad Orlicí	1 953	1 073	570	381	2 349	2 044	1 226	633	499	2 397
<b>Pardubický kraj</b>	<b>8 285</b>	<b>4 217</b>	<b>2 034</b>	<b>1 372</b>	<b>7 723</b>	<b>8 292</b>	<b>4 852</b>	<b>2 359</b>	<b>1 895</b>	<b>7 866</b>
Havlíčkův Brod	1 473	714	309	230	1 576	1 465	820	410	307	1 546
Jihlava	1 808	999	423	306	1 736	1 868	1 235	521	427	1 790
Pelhřimov	1 073	503	182	117	523	1 155	468	233	185	556
Třebíč	2 381	1 257	554	428	3 011	2 517	1 214	566	469	2 969
Žďár nad Sázavou	1 810	981	501	338	2 372	1 884	1 081	497	450	2 330
<b>Kraj Vysočina</b>	<b>8 545</b>	<b>4 454</b>	<b>1 969</b>	<b>1 419</b>	<b>9 218</b>	<b>8 889</b>	<b>4 818</b>	<b>2 227</b>	<b>1 838</b>	<b>9 191</b>
Blansko	1 471	878	435	319	1 862	1 402	979	507	433	1 901
Brno-město	4 217	3 543	1 921	1 370	7 539	4 407	3 678	2 217	1 875	7 977
Brno-venkov	2 380	1 739	785	530	2 564	2 530	1 845	938	710	2 803
Břeclav	2 338	1 172	618	394	2 370	2 375	1 316	608	547	2 209
Hodonín	3 206	1 895	1 001	709	5 063	3 176	2 132	1 144	912	4 924
Vyškov	1 308	944	401	292	1 280	1 233	877	452	340	1 422
Znojmo	3 271	1 313	650	425	2 519	2 873	1 456	693	670	2 874
<b>Jihomoravský kraj</b>	<b>18 191</b>	<b>11 484</b>	<b>5 811</b>	<b>4 039</b>	<b>23 197</b>	<b>17 996</b>	<b>12 283</b>	<b>6 559</b>	<b>5 487</b>	<b>24 110</b>
Jeseník	1 396	572	236	175	1 065	1 307	536	280	266	1 111
Olomouc	3 874	2 419	1 069	818	4 290	3 809	2 535	1 282	1 042	4 583
Prostějov	1 746	1 017	466	370	2 245	1 731	1 105	507	492	2 388
Přerov	2 129	1 294	656	512	3 755	2 217	1 476	747	666	3 804
Šumperk	2 432	1 267	655	439	3 222	2 447	1 294	663	539	3 515
<b>Olomoucký kraj</b>	<b>11 577</b>	<b>6 569</b>	<b>3 082</b>	<b>2 314</b>	<b>14 577</b>	<b>11 511</b>	<b>6 946</b>	<b>3 479</b>	<b>3 005</b>	<b>15 401</b>
Kroměříž	1 634	1 092	579	447	2 429	1 676	1 155	594	503	2 590
Uherské Hradiště	2 024	1 309	598	402	2 408	2 168	1 500	706	629	2 418
Vsetín	2 406	1 301	679	459	3 290	2 987	1 636	824	623	3 052
Zlín	2 620	1 548	768	529	2 896	2 695	1 732	964	742	2 906
<b>Zlínský kraj</b>	<b>8 684</b>	<b>5 250</b>	<b>2 624</b>	<b>1 837</b>	<b>11 023</b>	<b>9 526</b>	<b>6 023</b>	<b>3 088</b>	<b>2 497</b>	<b>10 966</b>
Bruntál	2 432	1 335	670	540	3 773	2 255	1 303	720	647	4 271
Frydek-Místek	3 154	1 736	857	533	2 984	3 154	2 117	1 037	853	3 188
Karviná	4 204	2 773	1 684	1 342	9 215	4 269	3 221	1 845	1 840	9 144
Nový Jičín	2 456	1 227	678	405	2 768	2 572	1 530	817	644	2 629
Opava	2 881	1 641	862	614	3 810	3 090	1 737	875	733	3 826
Ostrava-město	4 838	3 287	1 863	1 335	9 122	5 113	3 869	2 357	1 921	9 522
<b>Moravskoslezský kraj</b>	<b>19 965</b>	<b>11 999</b>	<b>6 614</b>	<b>4 769</b>	<b>31 672</b>	<b>20 453</b>	<b>13 777</b>	<b>7 651</b>	<b>6 638</b>	<b>32 580</b>
<b>Celkem ČR</b>	<b>152 103</b>	<b>91 835</b>	<b>46 740</b>	<b>33 643</b>	<b>184 130</b>	<b>154 773</b>	<b>100 270</b>	<b>53 183</b>	<b>44 851</b>	<b>192 234</b>

Pramen: MPSV

POHYB UHAZEČŮ O ZAMĚSTNÁNÍ V LETECH 2011 A 2012

Územní jednotka	2011			2012		
	nově hlášení	vyřazení	přírůstek + úbytek -	nově hlášení	vyřazení	přírůstek + úbytek -
<b>Hl. město Praha</b>	<b>53 530</b>	<b>54 383</b>	<b>-853</b>	<b>44 527</b>	<b>40 336</b>	<b>4 191</b>
Benešov	5 416	5 700	-284	4 960	4 605	355
Beroun	4 562	4 855	-293	4 216	3 834	382
Kladno	9 845	10 111	-266	7 748	7 423	325
Kolín	6 984	7 361	-377	6 284	5 958	326
Kutná Hora	5 054	5 356	-302	4 664	4 156	508
Mělník	6 283	6 674	-391	5 650	5 262	388
Mladá Boleslav	5 397	5 974	-577	4 659	4 395	264
Nymburk	5 958	6 286	-328	5 037	5 071	-34
Praha-východ	5 993	6 445	-452	5 731	5 374	357
Praha-západ	4 741	4 838	-97	4 126	3 650	476
Příbram	7 742	8 374	-632	6 809	6 608	201
Rakovník	3 356	3 479	-123	3 164	2 855	309
<b>Středočeský kraj</b>	<b>71 331</b>	<b>75 453</b>	<b>-4 122</b>	<b>63 048</b>	<b>59 191</b>	<b>3 857</b>
České Budějovice	10 739	11 264	-525	10 296	9 475	821
Český Krumlov	4 879	5 439	-560	4 656	4 279	377
Jindřichův Hradec	5 971	6 435	-464	5 195	4 802	393
Písek	4 879	5 320	-441	4 464	4 239	225
Prachatice	3 618	3 834	-216	3 277	3 073	204
Strakonice	4 336	4 882	-546	3 963	3 689	274
Tábor	6 581	6 924	-343	5 838	5 815	23
<b>Jihočeský kraj</b>	<b>41 003</b>	<b>44 098</b>	<b>-3 095</b>	<b>37 689</b>	<b>35 372</b>	<b>2 317</b>
Domažlice	3 668	4 243	-575	3 033	3 042	-9
Klatovy	5 965	6 725	-760	5 003	5 028	-25
Plzeň-město	10 955	11 688	-733	8 807	8 588	219
Plzeň-jih	3 121	3 405	-284	2 654	2 635	19
Plzeň-sever	4 599	5 044	-445	4 061	3 965	96
Rokycany	2 639	3 100	-461	2 181	2 129	52
Tachov	4 005	4 706	-701	3 683	3 619	64
<b>Plzeňský kraj</b>	<b>34 952</b>	<b>38 911</b>	<b>-3 959</b>	<b>29 422</b>	<b>29 006</b>	<b>416</b>
Cheb	6 826	7 891	-1 065	5 697	5 440	257
Karlovy Vary	8 170	9 103	-933	7 352	7 068	284
Sokolov	7 188	7 665	-477	6 415	5 992	423
<b>Karlovarský kraj</b>	<b>22 184</b>	<b>24 659</b>	<b>-2 475</b>	<b>19 464</b>	<b>18 500</b>	<b>964</b>
Děčín	10 013	11 257	-1 244	9 126	8 631	495
Chomutov	10 436	10 653	-217	9 706	8 852	854
Litoměřice	8 401	9 202	-801	7 706	7 306	400
Louny	7 379	7 830	-451	6 341	5 983	358
Most	9 510	9 979	-469	8 561	8 073	488
Teplice	9 084	9 741	-657	7 978	7 415	563
Ústí nad Labem	8 940	8 961	-21	7 735	7 391	344
<b>Ústecký kraj</b>	<b>63 763</b>	<b>67 623</b>	<b>-3 860</b>	<b>57 153</b>	<b>53 651</b>	<b>3 502</b>
Česká Lípa	8 251	8 669	-418	6 508	6 422	86
Jablonec nad Nisou	5 914	6 495	-581	5 096	5 007	89
Liberec	12 252	13 324	-1 072	10 200	9 816	384
Semily	4 801	5 097	-296	4 373	4 033	340
<b>Liberecký kraj</b>	<b>31 218</b>	<b>33 585</b>	<b>-2 367</b>	<b>26 177</b>	<b>25 278</b>	<b>899</b>
Hradec Králové	9 527	9 847	-320	7 980	7 060	920
Jičín	4 552	5 130	-578	3 994	3 799	195
Náchod	6 725	7 250	-525	6 148	5 706	442
Rychnov nad Kněžnou	4 309	4 924	-615	4 246	3 399	847
Trutnov	7 873	8 328	-455	7 613	6 992	621
<b>Královéhradecký kraj</b>	<b>32 986</b>	<b>35 479</b>	<b>-2 493</b>	<b>29 981</b>	<b>26 956</b>	<b>3 025</b>

**POHYB UCHAZEČŮ O ZAMĚSTNÁNÍ V LETECH 2011 A 2012**

Územní jednotka	2011			2012		
	nově hlášení	vyřazení	přírůstek + úbytek -	nově hlášení	vyřazení	přírůstek + úbytek -
Chrudim	7 246	8 158	-912	6 723	6 372	351
Pardubice	10 143	10 931	-788	8 285	7 651	634
Svitavy	7 122	8 077	-955	6 313	6 138	175
Ústí nad Orlicí	8 371	9 444	-1 073	7 015	6 542	473
<b>Pardubický kraj</b>	<b>32 882</b>	<b>36 610</b>	<b>-3 728</b>	<b>28 336</b>	<b>26 703</b>	<b>1 633</b>
Havlíčkův Brod	5 478	6 311	-833	4 794	4 548	246
Jihlava	7 047	7 755	-708	6 288	5 719	569
Pelhřimov	4 228	4 833	-605	3 798	3 599	199
Třebíč	8 202	9 000	-798	7 121	7 017	104
Žďár nad Sázavou	7 077	7 938	-861	6 205	5 965	240
<b>Kraj Vysočina</b>	<b>32 032</b>	<b>35 837</b>	<b>-3 805</b>	<b>28 206</b>	<b>26 848</b>	<b>1 358</b>
Blansko	6 121	6 821	-700	5 890	5 633	257
Brno-město	21 476	22 597	-1 121	20 362	18 798	1 564
Brno-venkov	11 034	12 122	-1 088	10 441	9 613	828
Břeclav	8 511	9 706	-1 195	7 566	7 403	163
Hodonín	12 179	13 703	-1 524	11 854	11 440	414
Vyškov	5 733	5 863	-130	5 065	4 966	99
Znojmo	10 569	11 431	-862	8 984	8 596	388
<b>Jihomoravský kraj</b>	<b>75 623</b>	<b>82 243</b>	<b>-6 620</b>	<b>70 162</b>	<b>66 449</b>	<b>3 713</b>
Jeseník	4 330	4 941	-611	3 870	3 814	56
Olomouc	15 210	16 416	-1 206	12 600	11 819	781
Prostějov	7 135	7 767	-632	6 471	6 092	379
Přerov	8 614	9 456	-842	7 835	7 271	564
Šumperk	8 821	9 528	-707	8 180	7 737	443
<b>Olomoucký kraj</b>	<b>44 110</b>	<b>48 108</b>	<b>-3 998</b>	<b>38 956</b>	<b>36 733</b>	<b>2 223</b>
Kroměříž	7 178	7 717	-539	6 488	6 151	337
Uherské Hradiště	8 539	9 473	-934	7 626	6 946	680
Vsetín	9 195	10 357	-1 162	9 581	8 594	987
Zlín	10 947	12 280	-1 333	10 528	9 850	678
<b>Zlínský kraj</b>	<b>35 859</b>	<b>39 827</b>	<b>-3 968</b>	<b>34 223</b>	<b>31 541</b>	<b>2 682</b>
Bruntál	8 627	8 969	-342	7 526	7 080	446
Frydek-Místek	13 498	14 944	-1 446	12 684	11 599	1 085
Karviná	19 627	21 349	-1 722	18 220	17 119	1 101
Nový Jičín	10 181	11 882	-1 701	9 994	9 336	658
Opava	11 530	12 789	-1 259	11 027	10 574	453
Ostrava-město	22 781	24 068	-1 287	22 573	20 236	2 337
<b>Moravskoslezský kraj</b>	<b>86 244</b>	<b>94 001</b>	<b>-7 757</b>	<b>82 024</b>	<b>75 944</b>	<b>6 080</b>
<b>Celkem ČR</b>	<b>657 717</b>	<b>710 817</b>	<b>-53 100</b>	<b>589 368</b>	<b>552 508</b>	<b>36 860</b>

Pramen: MPSV

**UCHAZEČI O ZAMĚSTNÁNÍ, MÍRA NEZAMĚSTNANOSTI, POČET UCHAZEČŮ  
NA 1 VOLNÉ PRACOVNÍ MÍSTO K 31. PROSINCI 2011 A 2012**

Územní jednotka	2011			2012		
	počet uchazečů	míra nezaměst. v %	počet uchazečů na 1 VPM	počet uchazečů	míra nezaměst. v %	počet uchazečů na 1 VPM
<b>Hl. město Praha</b>	<b>32 580</b>	<b>3,9</b>	<b>4,4</b>	<b>36 771</b>	<b>4,5</b>	<b>3,7</b>
Benešov	2 933	5,5	8,5	3 288	6,7	9,9
Beroun	3 201	6,7	8,4	3 583	7,2	13,4
Kladno	8 020	8,9	29,5	8 346	9,2	21,8
Kolín	5 160	9,9	20,2	5 486	10,3	25,5
Kutná Hora	3 723	9,2	16,7	4 231	10,5	30,9
Mělník	4 860	8,0	11,8	5 248	8,5	10,0
Mladá Boleslav	3 499	4,6	6,2	3 763	5,1	4,3
Nymburk	4 910	10,1	12,7	4 876	9,3	15,6
Praha-východ	2 957	3,3	4,5	3 314	3,6	14,5
Praha-západ	2 568	3,9	12,5	3 043	4,4	14,4
Příbram	6 147	10,1	23,2	6 348	10,3	15,1
Rakovník	2 616	8,4	28,4	2 925	9,4	19,9
<b>Středočeský kraj</b>	<b>50 594</b>	<b>7,1</b>	<b>12,5</b>	<b>54 451</b>	<b>7,5</b>	<b>13,5</b>
České Budějovice	6 167	5,8	7,2	6 988	6,8	5,7
Český Krumlov	3 482	9,7	16,2	3 859	10,8	13,7
Jindřichův Hradec	3 715	7,0	21,9	4 108	8,2	62,2
Písek	2 728	7,1	19,8	2 953	7,9	11,2
Prachatice	1 906	6,5	11,6	2 110	7,5	9,1
Strakonice	3 408	9,4	10,3	3 682	9,6	17,6
Tábor	5 044	9,5	24,8	5 067	9,8	30,2
<b>Jihočeský kraj</b>	<b>26 450</b>	<b>7,5</b>	<b>12,8</b>	<b>28 767</b>	<b>8,4</b>	<b>11,7</b>
Domažlice	2 609	8,0	11,2	2 600	7,8	10,5
Klatovy	4 067	8,7	9,9	4 042	9,1	12,4
Plzeň-město	6 837	5,8	5,4	7 056	6,3	6,5
Plzeň-jih	2 006	5,8	8,1	2 025	5,8	11,2
Plzeň-sever	2 847	7,0	16,4	2 942	7,3	10,8
Rokycany	1 620	5,7	25,7	1 673	6,1	18,6
Tachov	3 322	10,0	16,4	3 386	10,7	16,0
<b>Plzeňský kraj</b>	<b>23 308</b>	<b>7,0</b>	<b>9,0</b>	<b>23 724</b>	<b>7,3</b>	<b>9,8</b>
Cheb	4 509	8,0	11,9	4 766	9,0	11,2
Karlovy Vary	6 658	9,6	13,3	6 942	10,1	22,8
Sokolov	6 280	12,3	30,2	6 703	13,8	22,5
<b>Karlovarský kraj</b>	<b>17 447</b>	<b>9,8</b>	<b>16,0</b>	<b>18 411</b>	<b>10,8</b>	<b>17,9</b>
Děčín	9 486	13,9	49,7	9 981	14,8	52,5
Chomutov	9 029	13,2	30,3	9 883	15,1	68,2
Litoměřice	6 523	10,1	19,9	6 923	11,5	21,5
Louny	6 044	12,3	30,4	6 402	13,3	21,1
Most	9 402	15,6	32,1	9 890	16,0	32,7
Teplice	8 514	12,3	39,4	9 077	13,0	41,1
Ústí nad Labem	9 089	13,1	20,2	9 433	14,1	31,1
<b>Ústecký kraj</b>	<b>58 087</b>	<b>12,9</b>	<b>29,4</b>	<b>61 589</b>	<b>14,0</b>	<b>34,5</b>
Česká Lípa	6 519	11,2	16,3	6 605	11,9	37,5
Jablonec nad Nisou	4 381	8,5	13,1	4 470	9,3	11,3
Liberec	8 727	9,0	10,5	9 111	9,9	8,8
Semily	3 659	9,2	17,3	3 999	10,0	17,6
<b>Liberecký kraj</b>	<b>23 286</b>	<b>9,5</b>	<b>13,1</b>	<b>24 185</b>	<b>10,3</b>	<b>13,2</b>
Hradec Králové	6 450	7,2	9,2	7 370	8,2	36,3
Jičín	3 179	7,6	19,0	3 374	8,4	17,8
Náchod	4 356	7,3	18,9	4 798	8,1	18,8
Rychnov nad Kněžnou	2 369	5,5	26,3	3 216	7,3	36,1
Trutnov	5 831	9,4	13,4	6 452	10,8	16,8
<b>Královéhradecký kraj</b>	<b>22 185</b>	<b>7,5</b>	<b>13,7</b>	<b>25 210</b>	<b>8,6</b>	<b>22,5</b>

**UCHAZEČI O ZAMĚSTNÁNÍ, MÍRA NEZAMĚSTNANOSTI, POČET UCHAZEČŮ  
NA 1 VOLNÉ PRACOVNÍ MÍSTO K 31. PROSINCI 2011 A 2012**

Územní jednotka	2011			2012		
	počet uchazečů	míra nezaměst. v %	počet uchazečů na 1 VPM	počet uchazečů	míra nezaměst. v %	počet uchazečů na 1 VPM
Chrudim	5 294	9,6	12,9	5 645	10,3	34,8
Pardubice	5 921	6,1	5,6	6 555	7,2	8,8
Svitavy	6 090	11,7	11,6	6 265	11,5	22,5
Ústí nad Orlicí	6 326	8,2	10,3	6 799	9,0	10,2
<b>Pardubický kraj</b>	<b>23 631</b>	<b>8,4</b>	<b>9,1</b>	<b>25 264</b>	<b>9,2</b>	<b>13,6</b>
Havlíčkův Brod	4 302	8,9	23,1	4 548	10,1	116,6
Jihlava	5 272	8,3	24,6	5 841	9,2	38,9
Pelhřimov	2 398	6,0	10,8	2 597	6,7	21,3
Třebíč	7 631	12,6	70,0	7 735	13,4	45,2
Žďár nad Sázavou	6 002	10,0	31,6	6 242	10,6	34,3
<b>Kraj Vysočina</b>	<b>25 605</b>	<b>9,4</b>	<b>27,8</b>	<b>26 963</b>	<b>10,2</b>	<b>40,6</b>
Blansko	4 965	8,7	25,2	5 222	9,4	27,5
Brno-město	18 590	8,1	25,6	20 154	8,9	26,3
Brno-venkov	7 998	7,6	9,7	8 826	8,2	16,0
Břeclav	6 892	11,1	36,3	7 055	11,4	49,0
Hodonín	11 874	14,5	41,2	12 288	14,9	49,7
Vyškov	4 225	8,8	24,9	4 324	8,7	27,9
Znojmo	8 178	14,1	21,6	8 566	15,1	36,5
<b>Jihomoravský kraj</b>	<b>62 722</b>	<b>9,8</b>	<b>22,6</b>	<b>66 435</b>	<b>10,4</b>	<b>29,0</b>
Jeseník	3 444	16,8	48,5	3 500	16,4	94,6
Olomouc	12 470	10,1	47,1	13 251	10,5	87,8
Prostějov	5 844	9,8	36,1	6 223	10,9	33,5
Přerov	8 346	12,0	26,5	8 910	12,8	40,9
Šumperk	8 015	13,0	31,8	8 458	12,8	39,0
<b>Olomoucký kraj</b>	<b>38 119</b>	<b>11,4</b>	<b>35,8</b>	<b>40 342</b>	<b>11,9</b>	<b>49,9</b>
Kroměříž	6 181	10,5	33,6	6 518	11,6	32,3
Uherské Hradiště	6 741	9,2	25,9	7 421	10,3	30,3
Vsetín	8 135	10,7	16,9	9 122	11,9	28,5
Zlín	8 361	7,8	12,6	9 039	8,8	18,0
<b>Zlínský kraj</b>	<b>29 418</b>	<b>9,4</b>	<b>18,5</b>	<b>32 100</b>	<b>10,4</b>	<b>25,3</b>
Bruntál	8 750	16,5	39,8	9 196	18,0	57,5
Frydek-Místek	9 264	8,1	18,8	10 349	9,3	21,3
Karviná	19 218	13,1	23,0	20 319	14,4	40,9
Nový Jičín	7 534	9,0	14,5	8 192	9,7	36,4
Opava	9 808	10,4	25,7	10 261	11,2	38,4
Ostrava-město	20 445	11,4	11,9	22 782	12,8	13,4
<b>Moravskoslezský kraj</b>	<b>75 019</b>	<b>11,2</b>	<b>18,0</b>	<b>81 099</b>	<b>12,3</b>	<b>24,3</b>
<b>Celkem ČR</b>	<b>508 451</b>	<b>8,6</b>	<b>14,2</b>	<b>545 311</b>	<b>9,4</b>	<b>15,6</b>

Pramen: MPSV



## VÝVOJ NA TRHU PRÁCE V ROCE 2012

měsíc	evidovaní uchazeči na konci sled. měs.				počet osob pobírajících podporu	MN v %	nově hlášení uchazeči	vyřazení uchazeči	nově hlášená a uvolněná VPM	obsazená a zrušená VPM	VPM celkem	počet uchazečů na 1 VPM
	celkem	dosazitelní	ženy	absolv. škol a mladiství								
1	534 089	517 723	256 372	31 480	117 567	9,1	75 711	50 073	12 639	13 952	34 471	15,5
2	541 685	525 119	258 425	31 296	139 176	9,2	54 521	46 925	13 405	11 205	36 671	14,8
3	525 180	508 158	254 646	28 925	126 016	8,9	38 459	54 964	15 823	12 588	39 906	13,2
4	497 322	480 818	247 572	26 527	108 328	8,4	39 879	67 737	13 969	12 168	41 707	11,9
5	482 099	466 352	245 520	23 239	93 150	8,2	37 876	53 099	14 864	12 906	43 665	11,0
6	474 586	459 497	244 487	19 869	89 106	8,1	31 016	38 529	12 640	13 526	42 779	11,1
7	485 597	470 964	255 010	21 042	91 839	8,3	48 423	37 412	10 585	12 271	41 093	11,8
8	486 693	472 120	256 316	24 663	94 535	8,3	42 443	41 347	12 633	11 167	42 559	11,4
9	493 185	478 548	257 362	34 599	89 344	8,4	60 773	54 281	12 993	14 743	40 809	12,1
10	496 762	481 737	258 198	36 583	92 178	8,5	50 819	47 242	13 086	13 166	40 729	12,2
11	508 498	493 208	260 675	35 850	93 476	8,7	49 203	37 467	10 215	12 138	38 806	13,1
12	545 311	530 994	266 593	36 120	107 937	9,4	60 245	23 432	6 552	10 465	34 893	15,6

EVIDOVANÍ UCHAZEČI A VOLNÁ PRACOVNÍ MÍSTA

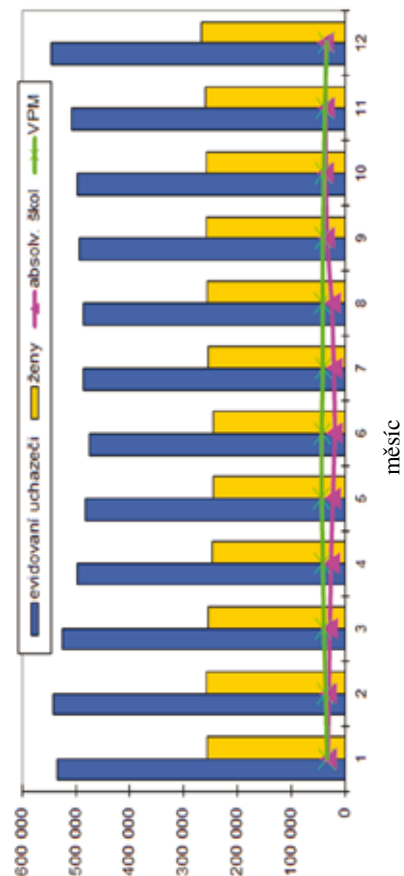

NOVĚ HLÁŠENÍ A VYŘAZENÍ UCHAZEČI

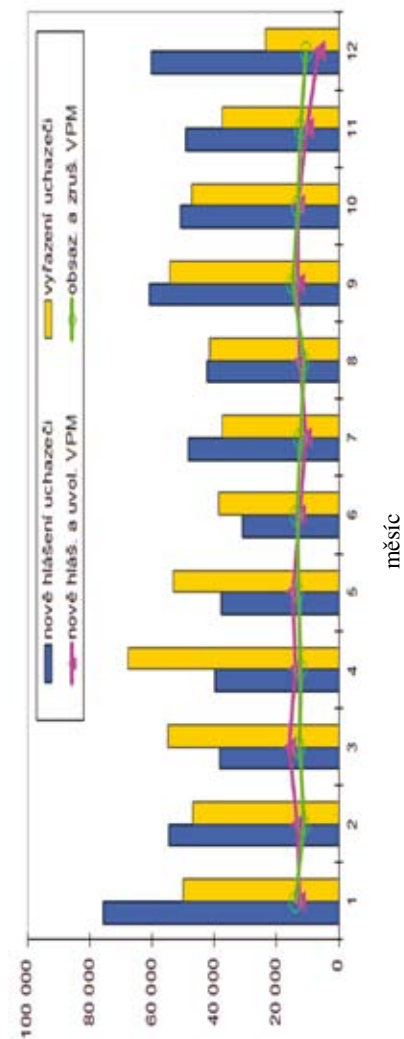

## STRUKTURA NEZAMĚSTNANOSTI V ROCE 2012

stav na konci čtvrtletí	celkový počet evidovan. uchazečů	Věková struktura nezaměstnaných				Délka nezaměstnanosti				
		do 19 let	20 - 34 let	35 - 49 let	nad 50 let	do 3 měsíců	3 - 6 měsíců	6 - 9 měsíců	9 - 12 měsíců	nad 12 měsíců
I.	525 180	17 981	188 535	177 143	141 521	137 103	106 377	62 422	33 627	185 651
II.	474 586	15 434	169 452	158 993	130 707	104 635	90 153	56 274	42 557	180 967
III.	493 185	23 338	179 999	159 136	130 712	133 071	74 588	60 728	38 711	186 087
IV.	545 311	24 221	194 607	181 844	144 639	154 773	100 270	53 183	44 851	192 234
stav na konci čtvrtletí	Struktura nezaměstnaných podle vzdělání									
	uchazeči celkem	bez vzděl.+ neúpl. zák.vz.	základní. vzdělání	vyučení	střední bez maturity	vyučení s maturitou	ÚSV	ÚSO	vyšší odborné vzdělání	bakal.+ VŠ
I.	525 180	3 365	142 904	212 830	15 689	21 695	13 349	83 995	3 564	27 789
II.	474 586	3 051	135 848	182 719	12 724	17 402	12 033	79 798	3 389	27 622
III.	493 185	2 970	137 215	188 102	12 436	18 174	11 444	86 188	4 490	32 166
IV.	545 311	3 009	147 030	223 624	12 613	19 574	11 945	91 818	4 293	31 405
stav na konci čtvrtletí	Struktura volných pracovních míst podle vzdělání									
	VPM celkem	bez vzděl.+ neúpl. zák.vz.	základní. vzdělání	vyučení	střední bez maturity	vyučení s maturitou	ÚSV	ÚSO	vyšší odborné vzdělání	bakal.+ VŠ
I.	39 906	972	12 263	14 041	974	1 935	977	5 411	346	2 976
II.	42 779	576	14 011	15 121	1 220	2 144	1 014	5 321	375	2 986
III.	40 809	878	14 240	14 168	1 176	1 823	894	4 866	310	2 451
IV.	34 893	565	11 657	11 277	1 259	1 559	1 152	4 455	330	2 639

## STRUKTURA NEZAMĚSTNANÝCH PODLE VZDĚLÁNÍ

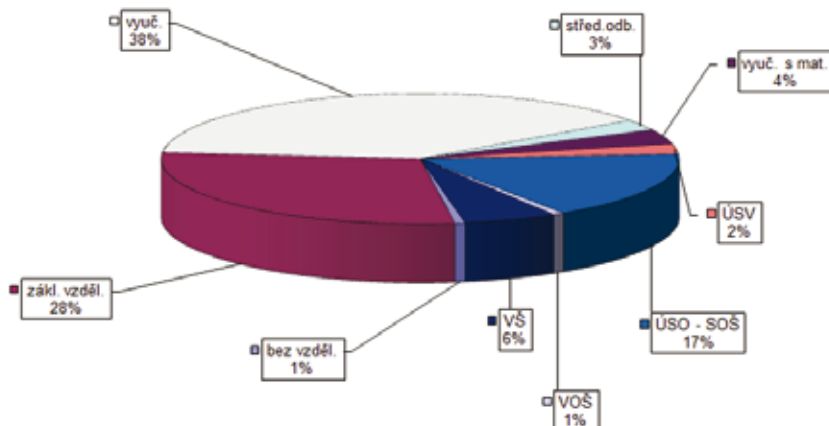

## STRUKTURA VPM PODLE VZDĚLÁNÍ

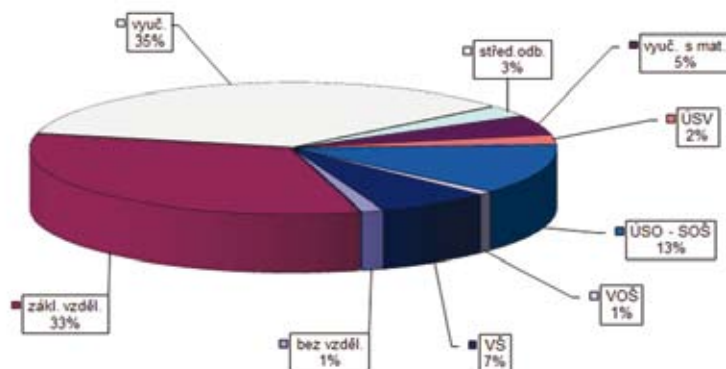

VÝVOJ V OBLASTI AKTIVNÍ POLITIKY ZAMĚSTNANOSTI A REKVALIFIKACÍ V ROCE 2012

měsíc	Veřejné prospěšné práce (VPP) <sup>1)</sup>			Společensky účelná pracovní místa - zřízená u zaměstnavatele (SÚPM) <sup>2)</sup>			Společensky účelná pracovní místa - vyhrazená místa (SÚPM) <sup>3)</sup>			SÚPM - Samostatná výděl. činnost (SVC) <sup>4)</sup>			Chráničné pracovní místa (CHPM) - zřízená			CHPM - SVC osob se ZP			Příspěvek na provoz CHPM a CHPM - SVC OZP			CHPM vymezená <sup>5)</sup>			Příspěvek na zapracování			Překlenovací příspěvek		
	stav na konci sled.měs.	celkem od poč. roku	umístění uchazečů	stav na konci sled.měs.	celkem od poč. roku	umístění uchazečů	stav na konci sled.měs.	celkem od poč. roku	umístění uchazečů	stav na konci sled.měs.	celkem od poč. roku	umístění uchazečů	stav na konci sled.měs.	celkem od poč. roku	umístění uchazečů	stav na konci sled.měs.	celkem od poč. roku	umístění uchazečů	stav na konci sled.měs.	celkem od poč. roku	stav na konci sled.měs.	celkem od poč. roku	stav na konci sled.měs.	celkem od poč. roku	stav na konci sled.měs.	celkem od poč. roku	stav na konci sled.měs.	celkem od poč. roku	stav na konci sled.měs.	celkem od poč. roku
1	962	13	825	432	0	371	15	1994	175	8	3947	1907	0	1614	54	90	0	9316	1158	0	0	0	3	0	66	1				
2	1368	567	760	411	3	359	27	1808	343	52	3809	1881	32	1591	88	92	4	9439	1393	32	32	2	0	52	2					
3	2465	2023	1471	423	50	376	81	2027	1191	276	3789	1857	84	1577	158	87	5	9320	1404	60	60	3	1	48	8					
4	3127	2828	2653	431	85	379	114	2710	2145	514	3717	1823	146	1527	219	85	7	9273	1405	335	335	2	1	45	20					
5	3515	3300	3221	432	96	390	138	3095	2833	3609	3609	1771	202	1473	292	80	7	9273	1409	1850	1875	1	1	48	37					
6	3488	3642	3228	423	101	380	143	3510	3630	3463	3463	1782	284	1482	378	82	10	9274	1410	23971	24008	2	2	47	49					
7	3731	3992	3497	401	101	358	149	3519	4047	3308	3308	1750	346	1457	446	81	12	565	1491	25725	25772	2	2	61	64					
8	4037	4348	3730	392	105	348	152	3551	4440	3174	3174	1657	413	1420	566	78	14	354	1495	27340	27392	3	3	64	77					
9	4255	4769	3988	390	111	345	157	3411	4852	3043	3043	1615	455	1397	638	73	17	222	1503	28004	28061	3	3	66	85					
10	4208	5013	3950	379	124	329	164	2932	5286	2965	2965	1608	508	1355	667	69	17	222	1504	28904	28964	2	3	69	102					
11	3836	5121	3585	374	139	317	170	2821	5688	2900	2900	1564	567	1301	719	65	21	228	1512	29852	29944	11	12	68	116					
12	2911	5166	2742	357	157	300	186	2666	5872	2821	2821	1484	620	1284	793	67	24	229	1514	30299	30466	11	13	64	130					

POČET OSOB PODPOŘENÝCH V RÁMCI APZ V ROCE 2012

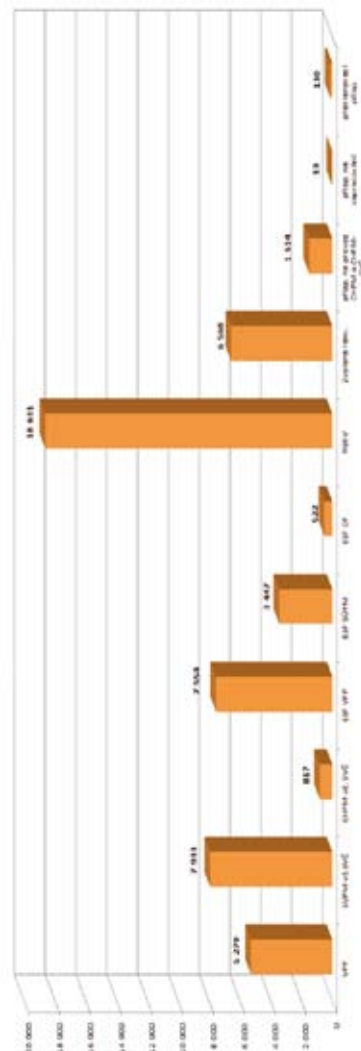

<sup>1)</sup> nejedná se o nově vytvořená místa, pouze o vymezená místa, kde jsou zaměstnání OZP, pro účely získání příspěvku od ÚP  
<sup>2)</sup> v lednu a únoru se sledovali uchazeči na ZR, od 3/2012 je sledován počet kurzů uchazečů (pokud se uchazeč rekvalifikoval ve více kurzech, je započten vícekrát)  
<sup>3)</sup> Pozn.: Příspěvek při přechodu na nový podnikatelský program nebyl v roce 2012 realizován  
<sup>4)</sup> bez ESF

## POČET EVIDOVANÝCH NEZAMĚSTNANÝCH, VOLNÝCH PRACOVNÍCH MÍST A MÍRA NEZAMĚSTNANOSTI KE KONCI SLEDOVANÉHO MĚSÍCE

		měrná jednotka	leden	únor	březen	duben	květen	červen	červenec	srpen	září	říjen	listopad	prosinec
2010	nezaměstnanost	tis. osob	574,2	583,1	572,8	540,1	514,8	500,5	505,3	501,5	500,5	495,2	506,6	561,6
	míra nezam.	%	9,8	9,9	9,7	9,2	8,7	8,5	8,7	8,6	8,5	8,5	8,6	9,6
	volná místa	tis. míst	31,6	32,1	33,1	32,9	33,1	32,9	33,5	36,6	35,1	33,7	32,3	30,8
2011	nezaměstnanost	tis. osob	571,9	566,9	547,8	513,8	490,0	478,8	485,6	481,5	475,1	470,6	476,4	508,5
	míra nezam.	%	9,7	9,6	9,2	8,6	8,2	8,1	8,2	8,2	8,0	7,9	8,0	8,6
	volná místa	tis. míst	31,4	32,2	33,9	36,1	37,6	38,4	38,9	40,8	39,8	38,7	36,8	35,8
2012	nezaměstnanost	tis. osob	534,1	541,7	525,2	497,3	482,1	474,6	485,6	486,7	493,2	496,8	508,5	545,3
	míra nezam.	%	9,1	9,2	8,9	8,4	8,2	8,1	8,3	8,3	8,4	8,5	8,7	9,4
	volná místa	tis. míst	34,5	36,7	39,9	41,7	43,7	42,8	41,1	42,6	40,8	40,7	38,8	34,9

### VÝVOJ POČTU UCHAZEČŮ O ZAMĚSTNÁNÍ A VOLNÝCH PRACOVNÍCH MÍST

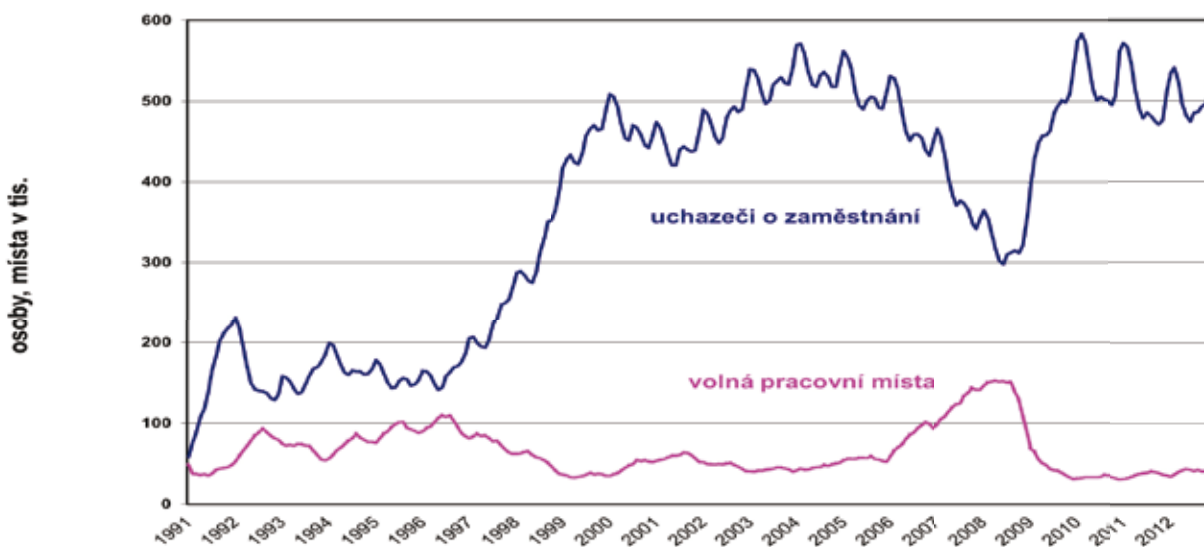

## MÍRA NEZAMĚŠTNANOSTI v okresech a krajích České republiky k 31.12.2012

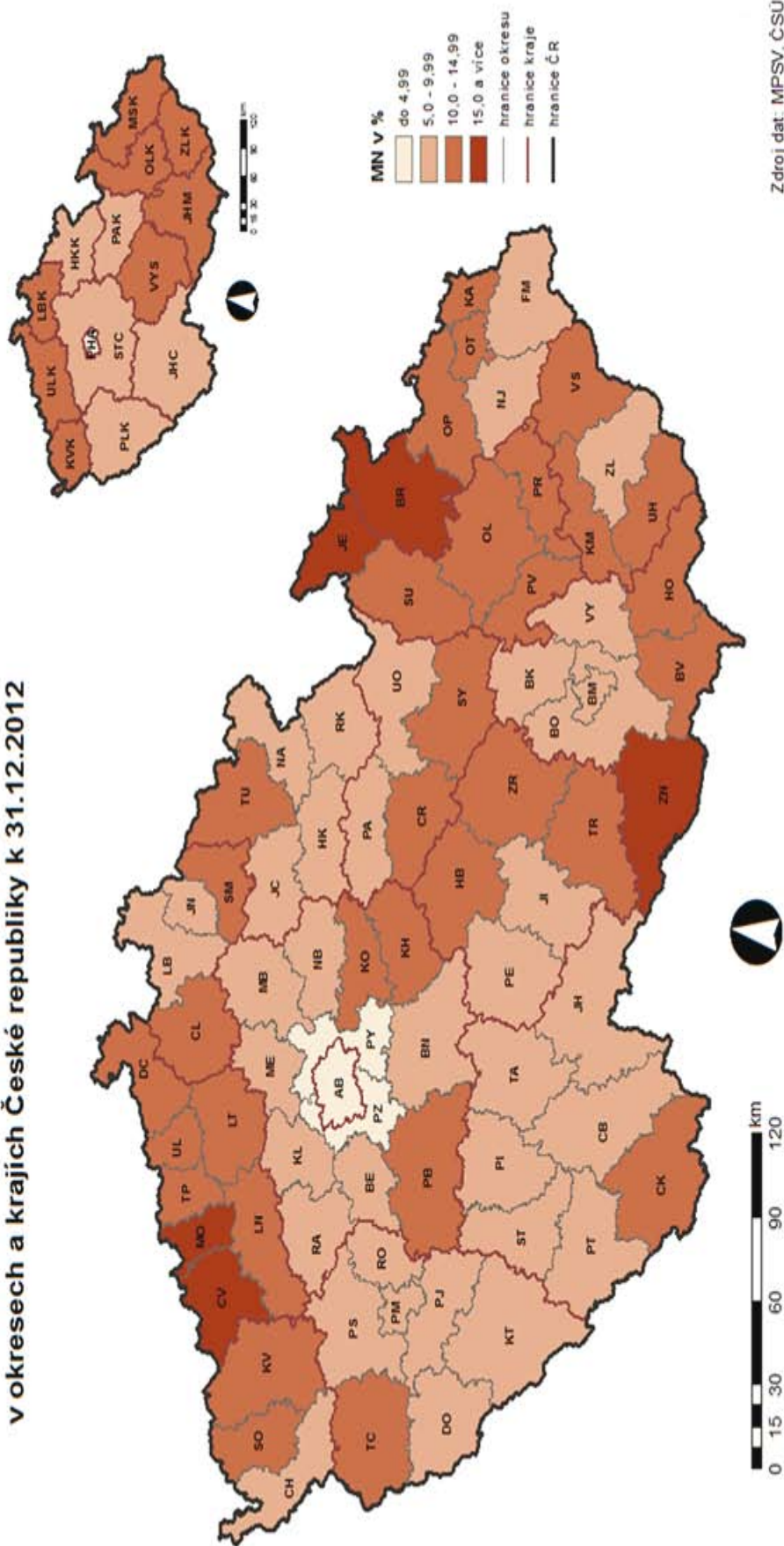

**PRŮMĚRNÁ MĚSÍČNÍ VÝŠE PODPORY V NEZAMĚSTNANOSTI V LETECH 2011 A 2012 v Kč**

Územní jednotka	2011					2012				
	I. čtvrtletí	II. čtvrtletí	III. čtvrtletí	IV. čtvrtletí	průměr	I. čtvrtletí	II. čtvrtletí	III. čtvrtletí	IV. čtvrtletí	průměr
<b>Hl. město Praha</b>	<b>6 878</b>	<b>6 925</b>	<b>7 059</b>	<b>6 975</b>	<b>6 957</b>	<b>7 263</b>	<b>7 368</b>	<b>7 316</b>	<b>7 357</b>	<b>7 325</b>
Benešov	5 275	5 599	5 711	5 266	5 426	5 203	5 667	5 658	5 822	5 569
Beroun	6 072	6 142	6 151	6 181	6 133	6 227	6 358	6 293	6 088	6 233
Kladno	5 966	5 951	6 022	5 952	5 971	6 126	6 011	6 196	6 321	6 165
Kolín	5 688	5 852	5 926	5 715	5 782	5 812	5 868	6 297	6 318	6 059
Kutná Hora	4 818	5 534	5 710	5 150	5 232	5 050	5 531	5 619	5 619	5 414
Mělník	5 677	5 792	5 866	5 939	5 807	5 906	5 973	6 230	6 334	6 107
Mladá Boleslav	6 902	6 905	6 988	6 201	6 765	7 075	7 135	7 012	6 163	6 863
Nymburk	5 438	5 736	5 907	5 775	5 685	5 704	6 178	6 198	6 283	6 069
Praha-východ	6 327	6 634	6 732	6 588	6 555	6 820	6 705	6 829	6 753	6 778
Praha-západ	6 667	6 651	6 691	6 587	6 651	6 680	6 570	6 904	6 970	6 774
Příbram	5 118	5 332	5 393	5 674	5 364	5 207	5 520	5 681	5 729	5 512
Rakovník	5 365	5 757	5 934	5 508	5 610	5 359	5 633	5 676	5 606	5 551
<b>Středočeský kraj</b>	<b>5 742</b>	<b>5 993</b>	<b>6 095</b>	<b>5 863</b>	<b>5 905</b>	<b>6 051</b>	<b>6 109</b>	<b>6 271</b>	<b>6 273</b>	<b>6 171</b>
České Budějovice	5 685	5 617	5 746	5 830	5 718	6 010	6 169	6 028	5 949	6 035
Český Krumlov	5 277	5 444	5 642	5 775	5 502	5 602	5 820	5 477	5 490	5 591
Jindřichův Hradec	5 190	5 189	5 423	5 570	5 330	5 513	5 427	5 313	5 621	5 492
Písek	5 007	5 218	5 394	5 108	5 142	5 228	5 599	5 499	5 215	5 354
Prachatice	5 236	5 350	5 287	5 303	5 286	5 222	5 338	5 724	6 117	5 586
Strakonice	5 207	5 278	5 380	5 475	5 322	5 360	5 508	5 705	5 838	5 587
Tábor	5 436	5 473	5 638	5 303	5 449	5 460	5 515	5 530	5 937	5 599
<b>Jihočeský kraj</b>	<b>5 338</b>	<b>5 411</b>	<b>5 561</b>	<b>5 522</b>	<b>5 442</b>	<b>5 629</b>	<b>5 737</b>	<b>5 845</b>	<b>5 846</b>	<b>5 751</b>
Domažlice	5 555	5 607	5 871	5 668	5 652	5 716	5 420	5 706	5 622	5 630
Klatovy	5 383	5 426	5 638	5 663	5 510	5 561	5 600	5 782	5 697	5 645
Plzeň-město	5 872	5 925	5 977	6 019	5 944	6 237	6 329	6 221	6 233	6 254
Plzeň-jih	5 462	5 658	5 763	5 841	5 669	5 745	6 096	5 422	5 463	5 683
Plzeň-sever	5 541	5 609	5 520	5 748	5 605	5 749	5 969	5 917	5 766	5 838
Rokycany	5 940	5 719	6 042	5 844	5 888	5 845	5 904	6 345	6 232	6 067
Tachov	5 415	5 516	5 619	5 641	5 533	5 900	5 760	6 004	6 206	5 968
<b>Plzeňský kraj</b>	<b>5 600</b>	<b>5 689</b>	<b>5 798</b>	<b>5 802</b>	<b>5 710</b>	<b>5 919</b>	<b>5 982</b>	<b>6 098</b>	<b>6 094</b>	<b>6 016</b>
Cheb	5 206	5 216	5 532	5 506	5 343	5 457	5 441	5 793	5 622	5 569
Karlovy Vary	5 312	5 405	5 544	5 436	5 413	5 642	5 782	5 803	5 821	5 755
Sokolov	5 238	5 062	5 144	5 291	5 193	5 697	5 616	5 544	5 247	5 534
<b>Karlovarský kraj</b>	<b>5 256</b>	<b>5 243</b>	<b>5 414</b>	<b>5 410</b>	<b>5 324</b>	<b>5 650</b>	<b>5 635</b>	<b>5 838</b>	<b>5 854</b>	<b>5 740</b>
Děčín	5 028	5 203	5 175	4 996	5 088	5 221	5 423	5 390	5 243	5 306
Chomutov	5 469	5 514	5 542	5 557	5 518	5 704	5 458	5 831	5 981	5 751
Litoměřice	5 071	5 409	5 480	5 355	5 296	5 450	5 642	5 788	5 635	5 613
Louny	5 415	5 516	5 578	5 731	5 555	5 678	5 632	5 549	5 705	5 647
Most	5 387	5 285	5 362	5 365	5 352	5 758	5 597	5 874	5 930	5 784
Teplice	5 187	5 153	5 322	5 324	5 242	5 506	5 467	5 730	5 699	5 594
<b>Ústí nad Labem</b>	<b>5 295</b>	<b>5 266</b>	<b>5 510</b>	<b>5 408</b>	<b>5 362</b>	<b>5 771</b>	<b>5 695</b>	<b>5 846</b>	<b>5 786</b>	<b>5 773</b>
Ústecký kraj	5 248	5 326	5 415	5 377	5 334	5 518	5 555	5 664	5 667	5 596
Česká Lípa	5 408	5 687	5 797	5 433	5 559	5 343	5 650	5 716	5 752	5 592
Jablonec nad Nisou	5 126	5 216	5 277	5 135	5 182	5 155	5 511	5 492	5 319	5 357
Liberec	5 639	5 764	5 773	5 660	5 704	5 753	5 919	6 003	5 886	5 881
Semily	5 486	5 631	5 527	5 350	5 493	5 583	5 796	5 846	5 509	5 665
<b>Liberecký kraj</b>	<b>5 456</b>	<b>5 625</b>	<b>5 651</b>	<b>5 448</b>	<b>5 535</b>	<b>5 736</b>	<b>5 750</b>	<b>5 979</b>	<b>6 002</b>	<b>5 859</b>
Hradec Králové	5 413	5 661	5 782	5 673	5 612	5 381	5 673	5 551	5 627	5 548
Jičín	5 045	5 400	5 300	5 098	5 176	4 968	5 622	5 634	5 642	5 418
Náchod	4 906	5 090	5 296	5 220	5 097	5 074	5 286	5 390	5 357	5 266
Rychnov nad Kněžnou	5 461	5 326	5 267	5 337	5 363	5 490	5 727	6 042	5 989	5 813
Trutnov	5 222	5 439	5 429	5 417	5 363	5 945	6 414	5 889	5 717	5 980
<b>Královéhradecký kraj</b>	<b>5 211</b>	<b>5 415</b>	<b>5 469</b>	<b>5 396</b>	<b>5 354</b>	<b>5 610</b>	<b>5 822</b>	<b>5 919</b>	<b>5 920</b>	<b>5 807</b>

**PRŮMĚRNÁ MĚSÍČNÍ VÝŠE PODPORY V NEZAMĚSTNANOSTI V LETECH 2011 A 2012 v Kč**

Územní jednotka	2011					2012				
	I. čtvrtletí	II. čtvrtletí	III. čtvrtletí	IV. čtvrtletí	průměr	I. čtvrtletí	II. čtvrtletí	III. čtvrtletí	IV. čtvrtletí	průměr
Chrudim	4 828	5 021	5 185	5 264	5 050	4 960	5 036	5 434	5 453	5 198
Pardubice	5 331	5 602	5 745	5 624	5 549	5 762	5 887	5 969	5 676	5 817
Svitavy	5 444	5 277	5 425	5 309	5 375	5 267	5 427	5 337	5 261	5 308
Ústí nad Orlicí	5 288	5 484	5 467	5 365	5 382	5 526	5 654	5 808	5 863	5 696
<b>Pardubický kraj</b>	<b>5 227</b>	<b>5 381</b>	<b>5 484</b>	<b>5 396</b>	<b>5 349</b>	<b>5 541</b>	<b>5 563</b>	<b>5 784</b>	<b>5 791</b>	<b>5 661</b>
Havlíčkův Brod	5 538	5 591	5 910	5 739	5 669	5 566	5 608	5 851	5 735	5 680
Jihlava	5 989	5 793	6 348	6 275	6 096	6 130	5 815	5 592	6 194	5 976
Pelhřimov	5 181	5 310	5 592	5 245	5 292	5 072	5 261	5 453	5 614	5 322
Třebíč	5 273	5 373	5 436	5 439	5 367	5 271	5 557	5 508	5 646	5 485
Žďár nad Sázavou	5 373	5 470	5 557	5 540	5 470	5 588	5 608	5 610	5 940	5 695
<b>Kraj Vysočina</b>	<b>5 477</b>	<b>5 515</b>	<b>5 756</b>	<b>5 661</b>	<b>5 584</b>	<b>5 565</b>	<b>5 598</b>	<b>5 801</b>	<b>5 813</b>	<b>5 689</b>
Blansko	5 320	5 371	5 425	5 288	5 343	5 176	5 441	5 545	5 382	5 363
Brno-město	5 994	5 931	6 049	5 993	5 992	6 111	6 084	6 095	6 091	6 096
Brno-venkov	5 458	5 647	5 556	5 335	5 490	5 527	5 742	5 792	5 614	5 659
Břeclav	5 338	5 428	5 440	5 473	5 409	5 355	5 885	5 759	5 794	5 666
Hodonín	5 233	5 278	5 370	5 167	5 248	5 048	5 239	5 538	5 394	5 282
Vyškov	5 245	5 456	5 445	5 361	5 362	5 437	5 896	5 697	5 752	5 679
Znojmo	5 266	5 264	5 420	5 418	5 332	5 508	5 559	5 717	5 661	5 595
<b>Jihomoravský kraj</b>	<b>5 450</b>	<b>5 554</b>	<b>5 631</b>	<b>5 490</b>	<b>5 518</b>	<b>5 657</b>	<b>5 747</b>	<b>5 916</b>	<b>5 918</b>	<b>5 801</b>
Jeseník	4 946	4 847	4 849	5 122	4 966	5 171	5 293	5 630	5 974	5 501
Olomouc	5 371	5 513	5 577	5 454	5 462	5 564	5 799	5 831	5 936	5 765
Prostějov	4 875	5 043	4 966	5 219	5 020	5 303	5 243	5 275	5 177	5 251
Přerov	5 647	5 412	5 514	5 586	5 560	5 505	5 665	5 706	5 718	5 635
Šumperk	5 227	5 170	5 407	5 315	5 275	5 250	5 496	5 526	5 839	5 518
<b>Olomoucký kraj</b>	<b>5 277</b>	<b>5 287</b>	<b>5 373</b>	<b>5 376</b>	<b>5 323</b>	<b>5 515</b>	<b>5 586</b>	<b>5 758</b>	<b>5 766</b>	<b>5 645</b>
Kroměříž	5 194	5 157	5 154	5 177	5 174	5 338	5 437	5 442	5 372	5 389
Uherské Hradiště	5 379	5 317	5 439	5 228	5 338	5 228	5 368	5 616	5 544	5 424
Vsetín	5 170	5 332	5 368	5 258	5 265	5 408	5 675	5 566	6 567	5 839
Zlín	5 180	5 374	5 528	5 259	5 312	5 289	5 580	5 624	5 792	5 551
<b>Zlínský kraj</b>	<b>5 227</b>	<b>5 306</b>	<b>5 395</b>	<b>5 236</b>	<b>5 279</b>	<b>5 376</b>	<b>5 525</b>	<b>5 580</b>	<b>5 593</b>	<b>5 509</b>
Bruntál	4 897	4 840	5 029	5 072	4 956	5 126	5 103	5 589	5 332	5 263
Frýdek-Místek	5 187	5 376	5 411	5 139	5 259	5 320	5 528	5 770	5 693	5 559
Karviná	5 250	5 277	5 259	5 304	5 271	5 584	5 788	5 960	5 701	5 751
Nový Jičín	5 304	5 340	5 425	5 384	5 356	5 383	5 985	6 084	6 062	5 847
Opava	5 266	5 248	5 276	5 227	5 254	5 382	5 529	5 665	5 528	5 506
Ostrava-město	5 501	5 529	5 540	5 621	5 546	6 148	6 172	6 260	6 129	6 175
<b>Moravskoslezský kraj</b>	<b>5 259</b>	<b>5 317</b>	<b>5 361</b>	<b>5 322</b>	<b>5 309</b>	<b>5 650</b>	<b>5 785</b>	<b>5 898</b>	<b>5 908</b>	<b>5 801</b>
<b>Celkem ČR</b>	<b>5 476</b>	<b>5 615</b>	<b>5 721</b>	<b>5 595</b>	<b>5 586</b>	<b>5 720</b>	<b>5 890</b>	<b>5 973</b>	<b>6 029</b>	<b>5 892</b>

Pramen: MPSV





## 4. DŮCHODY

- 4.1 Počet nově přiznaných důchodů podle druhu důchodu, pohlaví a podle krácení pro souběh v roce 2012
- 4.2 Průměrná výše nově přiznaných důchodů podle druhu důchodu, pohlaví a podle krácení pro souběh v roce 2012
- 4.3 Struktura nově přiznaných důchodů v roce 2012
- 4.4 Vývoj počtu a průměrné měsíční výše nově přiznaných důchodů v letech 2010 – 2012
- 4.5 Důchody vyplácené za prosinec 2012
- 4.6 Počet důchodců v prosinci 2012 podle druhu důchodu, pohlaví a krajů
- 4.7 Průměrná výše sólo důchodů v prosinci 2012 podle druhu důchodu, pohlaví a krajů
- 4.8 Počet důchodců a průměrná výše jejich důchodů u důchodů vyplácených za prosinec v letech 2007 – 2012
- 4.9 Vývoj počtu starobních důchodců a průměrné výše starobních důchodů v prosinci let 2007 – 2012

### Poznámky:

V této statistické ročence jsou mezi poměrné starobní důchody důsledně zařazovány i starobní důchody podle § 29 písm. b) zákona č. 155/1995 Sb., o důchodovém pojištění, neboť podmínkami nároku (krátká doba pojištění) těmto důchodům odpovídají.

V tabulce č. 4.6 uvádějící počet důchodců podle krajů jsou souběhové důchody zatříděny podle druhu přímého důchodu a u pozůstalostních důchodů je uváděn pouze počet samostatně vyplácených důchodů.



## POČET NOVĚ PŘÍZNANÝCH DŮCHODŮ PODLE DRUHU DŮCHODU, POHLAVÍ A PODLE KRÁČENÍ PRO SOUBĚH V ROCE 2012

Důchody	Muži		Ženy		Celkem	
	celkem	krácené	celkem	krácené	celkem	krácené
<b>Starobní</b>	36 767	7	34 506	235	71 273	242
z toho	19 754	4	18 407	86	38 161	90
k věkové hranici odložený odchod	912		637	5	1 549	5
po invalidním	5 542	3	5 206	86	10 748	89
po věkové hranici celkem	26 208	7	24 250	177	50 458	184
předčasné dočasné						
trvalé	10 559		10 256	58	20 815	58
předčasné celkem	10 559		10 256	58	20 815	58
<b>Poměrné starobní</b>	37	1	91	8	128	9
<b>Starobní + poměrné starobní</b>	36 804	8	34 597	243	71 401	251
<b>Invalidní třetího stupně</b>	5 702	1	3 997	7	9 699	8
z toho z mláďí	350		222		572	
ostatní	5 352	1	3 775	7	9 127	8
<b>Invalidní druhého stupně</b>	2 810	1	2 011	19	4 821	20
<b>Invalidní prvního stupně</b>	6 623	26	7 472	108	14 095	134
<b>Invalidní celkem</b>	15 135	28	13 480	134	28 615	162
<b>Vdovské a vdovecké</b>	9 379	7 898	28 293	22 060	37 672	29 958
<b>Sirotčí</b>	2 652		2 777	2	5 429	2
<b>Ú H R N E M</b>	<b>63 970</b>	<b>7 934</b>	<b>79 147</b>	<b>22 439</b>	<b>143 117</b>	<b>30 373</b>

Poznámka:

Podle údajů ČSSZ. Nejsou zahrnuti důchody vyplácené do ciziny.

Krácení důchodů se rozumí důchody krácené na polovinu pro souběh s jiným důchodem (§59 zák. č. 155/1995 Sb.)

Předčasné dočasné = až o 2 roky před věkovou hranici přiznané starobní důchody podle §30 zák. č. 155/1995 Sb.

Předčasné trvalé = až o 3 roky před věkovou hranici přiznané starobní důchody podle §31 zák. č. 155/1995 Sb.

Odložený odchod = starobní důchody zvýšené za další činnost po dosažení věkové hranice bez pobírání důchodu.

Poměrné starobní = starobní důchody přiznané podle §26 zák. č. 100/1988 Sb. a podle §29 písm. b) zák. č. 155/1995 Sb. (krátká doba pojištění).

Invalidní z mláďí = invalidní důchody podle §42 zák. č. 155/1995 Sb.

Zahrnuti důchody, jejichž datum přiznání spadá do uvedeného období

**PRŮMĚRNÁ VÝŠE NOVĚ PŘIZNANÝCH DŮCHODŮ PODLE DRUHU DŮCHODU, POHLAVÍ  
A PODLE KRÁCENÍ PRO SOUBĚH V ROCE 2012**

Důchody	Muži		Ženy		Celkem	
	celkem	krácené	celkem	krácené	celkem	krácené
<b>Starobní</b>	12 351	1 586	10 163	10 215	11 292	2 518
z toho						
k věkové hranici	13 292	1 775	11 068	11 110	12 219	2 080
odložený odhod	19 437	19 437	16 150	16 238	18 085	5 023
po invalidním	11 390	1 333	9 464	9 569	10 457	3 157
po věkové hranici celkem	13 104	1 586	10 857	10 917	12 024	2 681
předčasné						
dočasné						
trvalé	10 484	10 484	8 522	8 559	9 517	2 003
předčasné celkem	10 484	10 484	8 522	8 559	9 517	2 003
<b>Poměrné starobní</b>	3 376	3 458	2 829	3 059	2 987	446
<b>Starobní + poměrné starobní</b>	12 342	1 234	10 144	10 198	11 277	2 444
<b>Invalidní třetího stupně</b>						
z toho	11 253	11 254	10 362	10 377	10 886	1 835
z mládí	9 032	9 032	9 030	9 030	9 031	9 031
ostatní	11 398	11 400	10 440	10 456	11 002	1 835
<b>Invalidní druhého stupně</b>	6 844	6 846	6 310	6 353	6 621	1 858
<b>Invalidní prvního stupně</b>	5 257	5 271	4 872	4 923	5 053	1 414
<b>Invalidní celkem</b>	7 810	7 822	6 714	6 767	7 294	1 490
<b>Vdovské a vdovecké</b>	2 480	6 332	3 435	7 340	3 197	2 180
<b>Sirotčí</b>	5 531	5 531	5 536	5 539	5 534	986
<b>Ú H R N E M</b>	<b>9 542</b>	<b>10 644</b>	<b>7 000</b>	<b>8 848</b>	<b>8 136</b>	<b>2 179</b>

Poznámka:

Podle údajů ČSSZ. Nejsou zahrnuty důchody vyplácené do ciziny.

Krácení důchodů se rozumí důchody krácené na polovinu pro souběh s jiným důchodem (§59 zák. č. 155/1995 Sb.)

Předčasné dočasné = až o 2 roky před věkovou hranicí přiznané starobní důchody podle §30 zák. č. 155/1995 Sb.

Předčasné trvalé = až o 3 roky před věkovou hranicí přiznané starobní důchody podle §31 zák. č. 155/1995 Sb.

Odložený odhod = starobní důchody zvýšené za další činnost po dosažení věkové hranice bez pobírání důchodu.

Poměrné starobní = starobní důchody přiznané podle §26 zák. č. 100/1988 Sb. a podle §29 písm. b) zák. č. 155/1995 Sb. (krátká doba pojištění).

Invalidní z mládí = invalidní důchody podle §42 zák. č. 155/1995 Sb.

Zahrnuty důchody, jejichž datum přiznání spadá do uvedeného období

### STRUKTURA NOVĚ PŘIZNANÝCH DŮCHODŮ V ROCE 2012

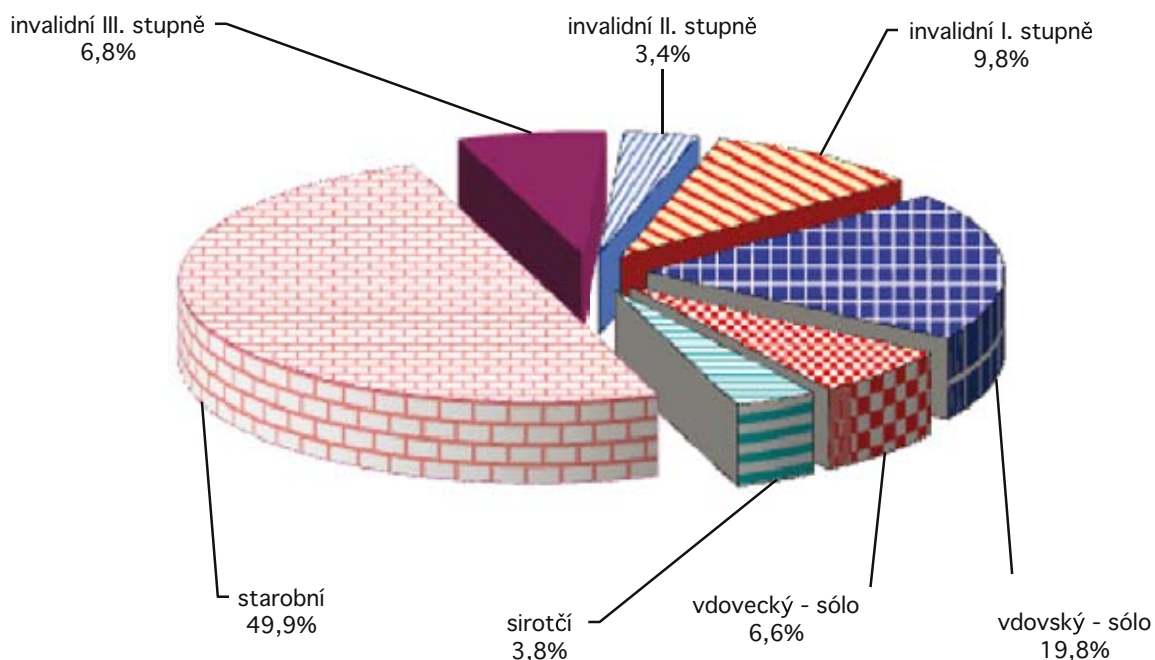

### STRUKTURA NOVĚ PŘIZNANÝCH STAROBNÍCH DŮCHODŮ V ROCE 2012

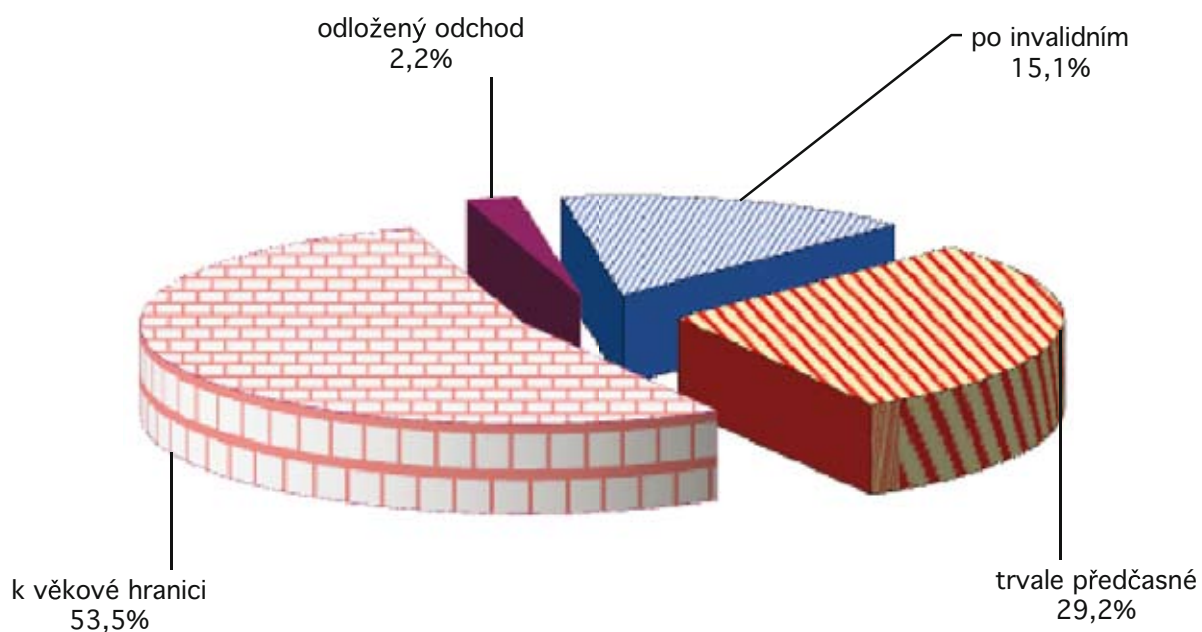

## VÝVOJ POČTU A PRŮMĚRNÉ MĚSÍČNÍ VÝŠE NOVĚ PŘIZNANÝCH DŮCHODŮ V LETECH 2010 – 2012

Důchody	Počet důchodů přiznaných v roce			Průměrná výše (v Kč) důchodů přiznaných v roce		
	2010	2011	2012	2010	2011	2012
<b>muži a ženy</b>						
<b>Starobní</b>	107 518	147 543	71 273	11 274	10 850	11 322
<b>z toho</b>						
k věkové hranici	57 891	58 053	38 161	11 518	11 736	12 243
odložený odchod	11 885	2 915	1 549	14 641	15 088	18 128
po invalidním	7 654	10 012	10 748	10 009	10 385	10 518
po věkové hranici celkem	77 430	70 980	50 458	11 850	11 685	12 058
předčasné						
dočasné	1			12 588		
trvalé	30 087	76 563	20 815	9 793	10 078	9 538
předčasné celkem	30 088	76 563	20 815	9 793	10 078	9 538
<b>Poměrné starobní</b>	35	71	128	4 297	3 383	3 179
<b>Starobní + poměrné starobní</b>	107 553	147 614	71 401	11 272	10 847	11 308
<b>Invalidní třetího stupně</b>	10 488	9 945	9 699	10 482	10 853	10 893
z toho						
z mládí	509	571	572	8 702	9 041	9 031
ostatní	9 979	9 374	9 127	10 573	10 963	11 010
<b>Invalidní druhého stupně</b>	5 013	4 859	4 821	6 396	6 613	6 641
<b>Invalidní prvního stupně</b>	12 614	12 486	14 095	5 074	5 069	5 088
<b>Vdovské a vdovecké</b>	36 927	37 118	37 672	6 735	7 040	7 146
<b>Sírotčí</b>	4 503	4 606	5 429	5 568	5 749	5 535
<b>Ú H R N E M</b>	<b>177 098</b>	<b>216 628</b>	<b>143 117</b>	<b>10 104</b>	<b>10 069</b>	<b>9 741</b>
<b>muži</b>						
<b>Starobní</b>	54 749	70 711	36 767	12 078	11 759	12 354
<b>z toho</b>						
k věkové hranici	29 603	24 706	19 754	12 403	12 870	13 295
odložený odchod	5 022	1 364	912	15 693	16 533	19 437
po invalidním	4 427	5 372	5 542	10 801	11 227	11 395
po věkové hranici celkem	39 052	31 442	26 208	12 645	12 749	13 107
předčasné						
dočasné	1			12 588		
trvalé	15 696	39 269	10 559	10 668	10 966	10 484
předčasné celkem	15 697	39 269	10 559	10 668	10 966	10 484
<b>Poměrné starobní</b>	19	23	37	5 220	3 924	3 458
<b>Starobní + poměrné starobní</b>	54 768	70 734	36 804	12 076	11 756	12 345
<b>Invalidní třetího stupně</b>	6 226	5 866	5 702	10 858	11 232	11 254
z toho						
z mládí	303	351	350	8 698	9 042	9 032
ostatní	5 923	5 515	5 352	10 968	11 371	11 400
<b>Invalidní druhého stupně</b>	2 995	2 832	2 810	6 591	6 852	6 846
<b>Invalidní prvního stupně</b>	6 650	6 270	6 623	5 269	5 246	5 271
<b>Vdovské a vdovecké</b>	9 209	9 153	9 379	6 008	6 246	6 332
<b>Sírotčí</b>	2 181	2 357	2 652	5 555	5 707	5 531
<b>Ú H R N E M</b>	<b>82 029</b>	<b>97 212</b>	<b>63 970</b>	<b>10 822</b>	<b>10 856</b>	<b>10 644</b>
<b>ženy</b>						
<b>Starobní</b>	52 769	76 832	34 506	10 436	10 011	10 215
<b>z toho</b>						
k věkové hranici	28 288	33 347	18 407	10 588	10 895	11 110
odložený odchod	6 863	1 551	637	13 869	13 811	16 238
po invalidním	3 227	4 640	5 206	8 895	9 388	9 569
po věkové hranici celkem	38 378	39 538	24 250	11 037	10 836	10 917
předčasné						
dočasné	14 391	37 294	10 256	8 835	9 139	8 559
trvalé	14 391	37 294	10 256	8 835	9 139	8 559
předčasné celkem	14 391	37 294	10 256	8 835	9 139	8 559
<b>Poměrné starobní</b>	16	48	91	3 202	3 100	3 059
<b>Starobní + poměrné starobní</b>	52 785	76 880	34 597	10 434	10 007	10 198
<b>Invalidní třetího stupně</b>	4 262	4 079	3 997	9 933	10 307	10 377
z toho						
z mládí	206	220	222	8 706	9 039	9 030
ostatní	4 056	3 859	3 775	9 995	10 380	10 456
<b>Invalidní druhého stupně</b>	2 018	2 027	2 011	6 103	6 276	6 353
<b>Invalidní prvního stupně</b>	5 964	6 216	7 472	4 854	4 888	4 923
<b>Vdovské a vdovecké</b>	27 718	27 965	28 293	6 920	7 241	7 340
<b>Sírotčí</b>	2 322	2 249	2 777	5 581	5 792	5 539
<b>Ú H R N E M</b>	<b>95 069</b>	<b>119 416</b>	<b>79 147</b>	<b>9 378</b>	<b>9 344</b>	<b>8 848</b>

Poznámka : Podle údajů ČSSZ. Nejsou zahrnuty důchody vyplácené do ciziny.

Uvedena průměrná výše nekrácených důchodů

Před rokem 2010 jsou v řádcích pro Invalidní III. stupně uvedeny tehdejší plně invalidní důchody a v řádcích pro Invalidní II. stupně jsou uvedeny tehdejší částečné invalidní důchody.

## DŮCHODY VYPLÁCENÉ ZA PROSINEC 2012

Druh důchodu	Starobní			Poměrný starobní	Invalidní pro invaliditu stupně			Vdovský a vdovecký	Siroťčí	ÚHRNEM		
	celkem	nekrácený			III.	II.	I.					
		k věk. hr.	po inval.								trvale	dočasně
<b>počet důchodců</b>												
sólo	muži	791 931	540 872	40 786	1 205	1 550	112 551	33 516	81 675	6 889	22 190	1 050 302
	ženy	929 483	641 405	33 071	1 027	3 559	93 998	28 062	75 916	33 582	23 666	1 188 266
	celkem	1 721 414	1 182 277	73 857	2 232	5 109	206 549	61 578	157 591	40 471	45 856	2 238 568
s V	muži	87 679	70 186	5 866	100	63	1 902	218	563			90 425
	ženy	519 961	442 773	30 209	464	6 994	7 389	816	1 903			537 063
	celkem	607 640	512 959	36 075	564	7 057	9 291	1 034	2 466			627 488
celkem	muži	879 610	611 058	46 652	1 305	1 613	114 453	33 734	82 238	6 889	22 190	1 140 727
	ženy	1 449 444	1 084 178	63 280	1 491	10 553	101 387	28 878	77 819	33 582	23 666	1 725 329
	celkem	2 329 054	1 695 236	109 932	2 796	12 166	215 840	62 612	160 057	40 471	45 856	2 866 056
<b>průměrná výše důchodu (v Kč)</b>												
sólo	muži	11 962	12 472	11 396	10 074	4 285	10 597	6 997	6 336	6 076	5 534	11 034
	ženy	9 797	10 264	9 100	7 596	4 478	9 596	6 375	5 683	7 104	5 554	9 261
	celkem	10 793	11 274	10 368	8 934	4 420	10 141	6 714	6 021	6 929	5 544	10 093
s V	muži	13 277	13 461	12 989	11 689	6 269	13 356	9 233	8 674			13 236
	ženy	11 725	11 846	11 179	10 195	9 166	12 011	9 061	8 664			11 680
	celkem	11 949	12 067	11 473	10 460	9 140	12 286	9 097	8 666			11 904
celkem	muži	12 093	12 586	11 596	10 198	4 363	10 643	7 011	6 352	6 076	5 534	11 208
	ženy	10 489	10 910	10 092	8 405	7 585	9 772	6 451	5 756	7 104	5 554	10 014
	celkem	11 095	11 514	10 731	9 242	7 158	10 233	6 753	6 062	6 929	5 544	10 490
<b>průměrný věk důchodců</b>												
sólo	muži	70	71	72	70	75	50	50	50	53	16	64
	ženy	67	69	72	66	78	50	48	48	57	17	63
	celkem	69	70	72	68	77	50	50	49	56	17	64
s V	muži	77	78	76	71	80	59	58	58			76
	ženy	76	77	77	68	84	59	55	55			76
	celkem	76	77	77	69	84	59	56	56			76
celkem	muži	71	72	73	70	75	50	50	50	53	16	65
	ženy	70	72	74	67	82	51	48	48	57	17	67
	celkem	71	72	74	68	81	50	50	49	56	17	66

Poznámky:

Podle statistických údajů ČSSZ. Nejsou zahrnuti důchodci vyplácené do ciziny.

poměrný starobní = starobní důchod za dobu pojištění kratší než 25 let

nekrácený = starobní důchod po dosažení důchodového věku

trvale krácený = předčasný starobní důchod podle § 31 zákona o důchodovém pojištění

dočasně krácený = předčasný starobní důchod podle § 30 zákona o důchodovém pojištění

sólo = důchod vyplácen samostatně (bez současně vypláceného pozůstalostního důchodu)

s V = důchod je vyplácen spolu s pozůstalostním důchodem (uveden úřm výše obou důchodů)

## POČET DŮCHODCŮ V PROSINCI 2012 PODLE DRUHU DŮCHODU, POHLAVÍ A KRAJŮ

Druh důchodu		Starobní					Poměrný starobní	Invalidní pro invaliditu stupně			Vdovský a vdovecký	Siroťčí	ÚHRNEM
		celkem	nekrácený		krácený			III.	II.	I.			
			k věk. hr.	po inval.	trvale	dočasně							
Hl. město Praha	muži	97 842	81 117	3 691	12 953	81	617	9 471	2 610	4 276	785	2 043	117 644
	ženy	169 090	143 483	6 018	19 498	91	1 624	9 767	2 833	4 932	3 347	2 207	193 800
	celkem	266 932	224 600	9 709	32 451	172	2 241	19 238	5 443	9 208	4 132	4 250	311 444
Středočeský kraj	muži	103 201	74 756	5 970	22 315	160	169	13 115	3 755	9 079	823	2 410	132 552
	ženy	165 620	127 112	8 139	30 166	203	1 126	11 671	3 176	9 127	3 837	2 548	197 105
	celkem	268 821	201 868	14 109	52 481	363	1 295	24 786	6 931	18 206	4 660	4 958	329 657
Jihočeský kraj	muži	53 493	36 372	2 880	14 200	41	78	6 859	2 198	5 720	400	1 379	70 127
	ženy	87 921	65 219	3 959	18 687	56	358	6 229	2 072	5 839	1 796	1 467	105 682
	celkem	141 414	101 591	6 839	32 887	97	436	13 088	4 270	11 559	2 196	2 846	175 809
Plzeňský kraj	muži	49 501	32 900	2 145	14 393	63	79	7 058	1 936	3 947	374	1 051	63 946
	ženy	79 383	57 220	3 319	18 748	96	566	6 371	1 816	4 237	1 641	1 073	95 087
	celkem	128 884	90 120	5 464	33 141	159	645	13 429	3 752	8 184	2 015	2 124	159 033
Karlovarský kraj	muži	24 818	16 954	1 081	6 739	44	74	2 953	993	1 877	182	674	31 571
	ženy	40 969	29 982	1 381	9 567	39	237	2 715	804	1 806	921	681	48 133
	celkem	65 787	46 936	2 462	16 306	83	311	5 668	1 797	3 683	1 103	1 355	79 704
Ústecký kraj	muži	67 779	45 537	3 419	18 692	131	71	10 737	3 161	7 769	526	2 004	92 047
	ženy	111 037	80 082	4 427	26 392	136	624	9 139	2 899	7 597	2 834	2 099	136 229
	celkem	178 816	125 619	7 846	45 084	267	695	19 876	6 060	15 366	3 360	4 103	228 276
Liberecký kraj	muži	37 120	26 334	1 956	8 778	52	47	4 906	1 592	3 595	301	1 014	48 575
	ženy	60 894	45 936	2 788	12 092	78	132	4 591	1 361	3 896	1 221	1 026	73 121
	celkem	98 014	72 270	4 744	20 870	130	179	9 497	2 953	7 491	1 522	2 040	121 696
Královéhradecký kraj	muži	49 219	33 658	2 923	12 575	63	41	6 376	1 860	4 260	379	1 186	63 321
	ženy	81 312	60 595	3 591	17 054	72	244	5 964	1 417	4 062	1 409	1 184	95 592
	celkem	130 531	94 253	6 514	29 629	135	285	12 340	3 277	8 322	1 788	2 370	158 913
Pardubický kraj	muži	44 597	28 843	2 217	13 478	59	28	6 145	1 789	4 217	312	1 108	58 196
	ženy	72 779	52 321	2 763	17 601	94	170	5 370	1 515	4 379	1 480	1 176	86 869
	celkem	117 376	81 164	4 980	31 079	153	198	11 515	3 304	8 596	1 792	2 284	145 065
Kraj Vysočina	muži	45 826	28 415	2 439	14 919	53	36	6 239	1 902	4 207	362	1 072	59 644
	ženy	72 758	50 975	3 203	18 533	47	236	5 121	1 453	4 162	1 389	1 103	86 222
	celkem	118 584	79 390	5 642	33 452	100	272	11 360	3 355	8 369	1 751	2 175	145 866
Jihomoravský kraj	muži	96 461	67 572	4 767	23 951	171	164	12 858	4 484	11 135	705	2 276	128 083
	ženy	163 001	124 779	7 275	30 752	195	1 251	11 008	3 843	10 815	3 624	2 462	196 004
	celkem	259 462	192 351	12 042	54 703	366	1 415	23 866	8 327	21 950	4 329	4 738	324 087
Olomoucký kraj	muži	53 964	35 637	2 444	15 795	88	63	6 362	1 627	4 953	432	1 440	68 841
	ženy	91 439	67 353	3 724	20 256	106	490	5 435	1 284	4 195	1 952	1 679	106 474
	celkem	145 403	102 990	6 168	36 051	194	553	11 797	2 911	9 148	2 384	3 119	175 315
Zlínský kraj	muži	49 766	33 573	2 637	13 479	77	56	7 321	2 086	5 507	416	1 355	66 507
	ženy	85 439	63 541	3 689	18 128	81	474	6 152	1 537	4 768	2 043	1 524	101 937
	celkem	135 205	97 114	6 326	31 607	158	530	13 473	3 623	10 275	2 459	2 879	168 444
Moravskoslezský kraj	muži	106 023	69 390	8 083	28 328	222	90	14 053	3 741	11 696	892	3 178	139 673
	ženy	167 802	115 580	9 004	43 021	197	3 021	11 854	2 868	8 004	6 088	3 437	203 074
	celkem	273 825	184 970	17 087	71 349	419	3 111	25 907	6 609	19 700	6 980	6 615	342 747
<b>Celkem ČR</b>	<b>muži</b>	<b>879 610</b>	<b>611 058</b>	<b>46 652</b>	<b>220 595</b>	<b>1 305</b>	<b>1 613</b>	<b>114 453</b>	<b>33 734</b>	<b>82 238</b>	<b>6 889</b>	<b>22 190</b>	<b>1 140 727</b>
	<b>ženy</b>	<b>1 449 444</b>	<b>1 084 178</b>	<b>63 280</b>	<b>300 495</b>	<b>1 491</b>	<b>10 553</b>	<b>101 387</b>	<b>28 878</b>	<b>77 819</b>	<b>33 582</b>	<b>23 666</b>	<b>1 725 329</b>
	<b>celkem</b>	<b>2 329 054</b>	<b>1 695 236</b>	<b>109 932</b>	<b>521 090</b>	<b>2 796</b>	<b>12 166</b>	<b>215 840</b>	<b>62 612</b>	<b>160 057</b>	<b>40 471</b>	<b>45 856</b>	<b>2 866 056</b>

## Poznámky:

Podle statistických údajů ČSSZ. Nejsou zahrnuti důchodci vyplácené do ciziny.

poměrný starobní = starobní důchod za dobu pojištění kratší než 25 let

nekrácený = starobní důchod po dosažení důchodového věku

trvale krácený = předčasný starobní důchod podle § 31 zákona o důchodovém pojištění

dočasně krácený = předčasný starobní důchod podle § 30 zákona o důchodovém pojištění



# PRŮMĚRNÁ VÝŠE SÓLO DŮCHODŮ V PROSINCI 2012 PODLE DRUHU DŮCHODU, POHLAVÍ A KRAJŮ

v Kč

Druh důchodu		Starobní						Poměrný starobní	Invalidní pro invaliditu stupně			Vdovský a vdovecký	Siroťčí	ÚHRNEM
		celkem	nekrácený		krácený		celkem		III.	II.	I.			
			k věk. hr.	po inval.	trvale	dočasně								
Hl. město Praha	muži	12 620	13 029	11 060	10 622	9 693	4 384	10 356	6 793	6 072	6 255	5 698	11 805	
	ženy	10 740	11 102	9 452	8 973	8 042	4 463	9 826	6 406	5 735	7 176	5 657	10 212	
	celkem	11 560	11 944	10 231	9 673	8 867	4 429	10 094	6 594	5 893	7 001	5 677	10 914	
Středočeský kraj	muži	12 065	12 511	11 456	10 830	10 162	4 143	10 737	7 076	6 336	6 142	5 571	11 170	
	ženy	9 825	10 230	9 019	8 765	7 600	4 650	9 618	6 396	5 707	7 093	5 556	9 281	
	celkem	10 882	11 303	10 381	9 709	8 950	4 499	10 229	6 769	6 024	6 925	5 563	10 183	
Jihočeský kraj	muži	11 714	12 154	11 024	10 804	10 278	4 187	10 579	6 974	6 280	6 083	5 577	10 781	
	ženy	9 784	10 186	9 201	8 908	7 895	4 561	9 670	6 474	5 759	6 921	5 562	9 198	
	celkem	10 680	11 091	10 224	9 778	9 166	4 429	10 160	6 734	6 018	6 769	5 569	9 944	
Plzeňský kraj	muži	11 859	12 371	11 194	10 871	9 932	4 136	10 676	6 980	6 223	6 111	5 488	11 024	
	ženy	9 758	10 223	9 101	8 863	7 908	4 519	9 715	6 494	5 650	6 992	5 543	9 251	
	celkem	10 740	11 226	10 198	9 792	8 828	4 405	10 235	6 747	5 928	6 828	5 516	10 090	
Karlovarský kraj	muži	11 716	12 279	11 330	10 449	9 201	4 294	10 466	6 903	6 085	6 074	5 401	10 864	
	ženy	9 600	10 074	9 031	8 593	7 413	4 521	9 367	6 231	5 525	6 877	5 397	9 120	
	celkem	10 553	11 068	10 317	9 403	8 471	4 425	9 953	6 606	5 812	6 744	5 399	9 923	
Ústecký kraj	muži	11 942	12 544	11 448	10 669	10 207	4 252	10 500	6 957	6 150	5 972	5 316	10 851	
	ženy	9 639	10 171	9 152	8 569	7 600	4 540	9 560	6 267	5 561	7 052	5 382	9 035	
	celkem	10 697	11 262	10 462	9 498	9 059	4 464	10 082	6 630	5 861	6 883	5 349	9 890	
Liberecký kraj	muži	11 784	12 240	11 205	10 642	9 585	4 274	10 606	6 920	6 242	6 010	5 471	10 854	
	ženy	9 809	10 192	9 215	8 870	7 660	4 487	9 585	6 359	5 662	6 877	5 478	9 236	
	celkem	10 708	11 120	10 284	9 659	8 522	4 393	10 129	6 664	5 942	6 705	5 475	9 987	
Královéhradecký kraj	muži	11 714	12 147	11 210	10 759	9 812	4 328	10 613	6 984	6 347	6 130	5 589	10 888	
	ženy	9 788	10 185	9 214	8 902	7 497	4 781	9 594	6 370	5 760	6 909	5 551	9 315	
	celkem	10 667	11 072	10 339	9 736	8 764	4 629	10 134	6 722	6 063	6 744	5 570	10 051	
Pardubický kraj	muži	11 626	12 110	11 062	10 767	9 564	4 693	10 545	6 987	6 308	6 025	5 546	10 770	
	ženy	9 636	10 080	9 185	8 811	7 596	4 393	9 599	6 449	5 723	6 931	5 525	9 123	
	celkem	10 557	11 011	10 233	9 710	8 471	4 498	10 117	6 743	6 013	6 773	5 535	9 900	
Kraj Vysočina	muži	11 546	12 059	11 121	10 720	10 241	4 347	10 681	7 118	6 413	6 108	5 625	10 750	
	ženy	9 554	10 024	9 172	8 760	7 736	4 251	9 684	6 484	5 775	6 992	5 593	9 082	
	celkem	10 504	10 982	10 288	9 691	9 322	4 283	10 248	6 847	6 099	6 809	5 609	9 893	
Jihomoravský kraj	muži	11 784	12 280	11 182	10 602	9 922	4 233	10 535	7 024	6 285	6 018	5 459	10 791	
	ženy	9 726	10 146	8 991	8 650	7 571	4 730	9 584	6 397	5 712	6 992	5 521	9 145	
	celkem	10 663	11 100	10 126	9 560	8 803	4 590	10 108	6 738	6 006	6 833	5 491	9 913	
Olomoucký kraj	muži	11 547	12 049	10 893	10 596	9 498	4 507	10 278	6 896	6 242	6 059	5 485	10 708	
	ženy	9 564	10 002	9 055	8 642	7 733	4 595	9 425	6 259	5 665	6 911	5 491	9 103	
	celkem	10 465	10 914	10 026	9 547	8 645	4 567	9 899	6 617	5 981	6 756	5 488	9 851	
Zlínský kraj	muži	11 679	12 151	11 050	10 714	9 710	4 058	10 669	7 170	6 343	6 192	5 589	10 755	
	ženy	9 609	9 997	9 009	8 780	7 718	4 566	9 638	6 453	5 753	6 967	5 642	9 105	
	celkem	10 555	10 970	10 119	9 662	8 861	4 430	10 214	6 871	6 072	6 836	5 617	9 883	
Moravskoslezský kraj	muži	12 493	13 102	12 382	11 142	10 970	4 023	10 839	7 041	6 756	5 906	5 578	11 420	
	ženy	9 408	9 984	8 850	8 425	6 988	4 216	9 388	6 218	5 561	7 550	5 660	8 919	
	celkem	10 868	11 489	11 005	9 590	9 481	4 198	10 198	6 689	6 277	7 340	5 620	10 126	
		14 176	14 365	12 979	12 598	12 909	6 565	13 377	8 940	8 807			14 130	
<b>Celkem ČR</b>	<b>muži</b>	<b>11 962</b>	<b>12 472</b>	<b>11 396</b>	<b>10 762</b>	<b>10 074</b>	<b>4 285</b>	<b>10 597</b>	<b>6 997</b>	<b>6 336</b>	<b>6 076</b>	<b>5 534</b>	<b>11 034</b>	
	<b>ženy</b>	<b>9 797</b>	<b>10 264</b>	<b>9 100</b>	<b>8 718</b>	<b>7 596</b>	<b>4 478</b>	<b>9 596</b>	<b>6 375</b>	<b>5 683</b>	<b>7 104</b>	<b>5 554</b>	<b>9 261</b>	
	<b>celkem</b>	<b>10 793</b>	<b>11 274</b>	<b>10 368</b>	<b>9 641</b>	<b>8 934</b>	<b>4 420</b>	<b>10 141</b>	<b>6 714</b>	<b>6 021</b>	<b>6 929</b>	<b>5 544</b>	<b>10 093</b>	

## Poznámky:

Podle statistických údajů ČSSZ. Nejsou zahrnuty důchody vyplácené do ciziny.

poměrný starobní = starobní důchod za dobu pojištění kratší než 25 let

nekrácený = starobní důchod po dosažení důchodového věku

trvale krácený = předčasný starobní důchod podle § 31 zákona o důchodovém pojištění

dočasně krácený = předčasný starobní důchod podle § 30 zákona o důchodovém pojištění

sólo = důchod vyplácen samostatně (bez současně vypláceného pozůstalostního důchodu)

**POČET DŮCHODCŮ A PRŮMĚRNÁ VÝŠE JEJICH DŮCHODŮ U DŮCHODŮ VYPLÁCENÝCH ZA PROSINEC V LETECH 2007 – 2012**

Druh důchodu	Počet důchodců						Průměrná měsíční výše důchodu v Kč					
	2007	2008	2009	2010	2011	2012	2007	2008	2009	2010	2011	2012
Starobní	1 448 544	1 484 535	1 526 695	1 641 629	1 719 932	1 721 414	8 761	9 653	10 062	10 138	10 567	10 793
v souběhu	562 737	564 995	566 199	604 078	607 052	607 640	9 907	10 798	11 221	11 246	11 710	11 949
celkem	2 011 281	2 049 530	2 092 894	2 245 707	2 326 984	2 329 054	9 081	9 968	10 375	10 436	10 865	11 095
Poměrný starobní	6 926	6 602	6 317	5 905	5 460	5 109	3 994	4 545	4 511	4 407	4 473	4 420
v souběhu	10 658	9 873	9 157	8 420	7 703	7 057	7 865	8 605	8 843	8 797	9 053	9 140
celkem	17 584	16 475	15 474	14 325	13 163	12 166	6 340	6 978	7 075	6 988	7 153	7 158
Invalidní III. stupeň invalidity	333 445	327 901	321 439	232 839	217 536	206 549	8 496	9 337	9 681	9 656	10 004	10 141
v souběhu	50 468	49 822	48 715	11 209	10 104	9 291	9 691	10 571	10 978	11 548	12 036	12 286
celkem	383 913	377 723	370 154	244 048	227 640	215 840	8 653	9 499	9 852	9 743	10 094	10 233
Invalidní II. stupeň invalidity	198 676	206 677	211 376	53 953	57 033	61 578	5 161	5 893	6 076	6 671	6 748	6 714
v souběhu	4 097	4 345	4 414	1 020	1 001	1 034	7 231	8 017	8 300	8 817	9 035	9 097
celkem	202 773	211 022	215 790	54 973	58 034	62 612	5 203	5 936	6 121	6 711	6 787	6 753
Invalidní I. stupeň invalidity					156 821	157 591					6 094	6 021
v souběhu					2 538	2 466					8 620	8 666
celkem					159 359	160 057					6 134	6 062
Vdovský resp.	54 195	51 507	49 281	46 711	42 131	40 471	5 705	6 407	6 567	6 575	6 814	6 929
v souběhu	627 960	629 035	628 485	627 674	628 398	627 488	9 837	10 726	11 148	11 202	11 666	11 904
celkem	682 155	680 542	677 766	674 385	670 529	667 959	9 509	10 399	10 815	10 881	11 361	11 603
Sirotičí	49 415	47 754	46 798	46 021	45 693	45 856	4 278	4 989	5 145	5 194	5 428	5 544
<b>Úhrnem<sup>v)</sup></b>	<b>2 719 161</b>	<b>2 754 011</b>	<b>2 790 391</b>	<b>2 819 093</b>	<b>2 873 004</b>	<b>2 866 056</b>	<b>8 560</b>	<b>9 424</b>	<b>9 803</b>	<b>9 884</b>	<b>10 296</b>	<b>10 490</b>

Poznámky:

Podle statistických údajů ČSSZ. Nejsou zahrnuti důchodci vyplácené do ciziny.

poměrný starobní = starobní důchod za dobu pojištění kratší než 25 let

sólo = důchod vyplácen samostatně (bez současně vypláceného pozůstalostního důchodu)

v souběhu = důchod je vyplácen spolu s pozůstalostním důchodem (uveden úhrn výše obou důchodů)

Před rokem 2010 jsou v řádcích pro Invalidní III. stupeň invalidity uvedeny tehdejší plné invalidní důchody

a v řádcích pro Invalidní II. stupeň invalidity jsou uvedeny tehdejší částečné invalidní důchody.

x) součet sólo důchodů, důchodů sirotčích a všech souběhových důchodů (položka "Vdovský resp. vdovecký – v souběhu")

## VÝVOJ POČTU STAROBNÍCH DŮCHODCŮ A PRŮMĚRNÉ VÝŠE STAROBNÍCH DŮCHODŮ V PROSINCI LET 2007 – 2012

Rok	Počet starobních důchodců			Průměrná výše sólo důchodů v Kč			
	celkem	nekrácený	krácený trvale	celkem	nekrácený	krácený trvale	krácený dočasně
<b>celkem</b>							
2007	2 011 281	1 677 398	323 263	8 761	9 040	7 699	7 646
2008	2 049 530	1 690 727	354 415	9 653	9 963	8 538	8 129
2009	2 092 894	1 697 687	391 734	10 062	10 412	8 903	8 433
2010	2 245 707	1 817 312	425 168	10 138	9 956	8 989	8 456
2011	2 326 984	1 825 195	498 803	10 567	10 407	9 460	8 761
2012	2 329 054	1 805 168	521 090	10 793	10 647	9 641	8 934
<b>muži</b>							
2007	710 131	576 665	128 069	9 796	10 077	8 687	8 503
2008	733 276	589 616	141 574	10 728	11 036	9 565	9 067
2009	760 365	600 696	157 933	11 189	11 536	9 982	9 416
2010	832 291	656 755	173 951	11 254	11 016	10 073	9 457
2011	873 426	661 861	210 140	11 714	11 511	10 571	9 858
2012	879 610	657 710	220 595	11 962	11 785	10 762	10 074
<b>ženy</b>							
2007	1 301 150	1 100 733	195 194	7 952	8 217	6 985	6 652
2008	1 316 254	1 101 111	212 841	8 799	9 094	7 783	7 106
2009	1 332 529	1 096 991	233 801	9 149	9 482	8 096	7 175
2010	1 413 416	1 160 557	251 217	9 204	9 139	8 154	7 202
2011	1 453 558	1 163 334	288 663	9 599	9 559	8 559	7 445
2012	1 449 444	1 147 458	300 495	9 797	9 770	8 718	7 596

Poznámky:

Podle statistických údajů ČSSZ. Nejsou zahrnuty důchody vyplácené do ciziny.

poměrný starobní = starobní důchod za dobu pojištění kratší než 25 let

trvale krácený = předčasný starobní důchod podle § 31 zákona o důchodovém pojištění

dočasně krácený = předčasný starobní důchod podle § 30 zákona o důchodovém pojištění

sólo = důchod vyplácen samostatně (bez současně vypláceného pozůstalostního důchodu)



**5. TERÉNNÍ A AMBULANTNÍ SOCIÁLNÍ SLUŽBY PRO SENIORY  
A OSOBY SE ZDRAVOTNÍM POSTIŽENÍM A DÁVKY SOCIÁLNÍ PÉČE  
PRO OSOBY SE ZDRAVOTNÍM POSTIŽENÍM**

- 5.1.1 Výše příjmů z úhrad za sociální službu v roce 2012
- 5.1.2 Výdaje na sociální službu v roce 2012
- 5.1.3.1 Počet uživatelů (klientů) sociálních služeb v roce 2012
- 5.1.3.2 Počet uživatelů (klientů) sociálních služeb v roce 2012
- 5.1.4 Průměrný evidenční počet zdravotnických pracovníků v sociálních službách v roce 2012
- 5.1.5 Evidovaný počet neuspokojených žádostí o sociální službu v roce 2012



## VÝŠE PŘÍJMŮ Z ÚHRAD ZA SOCIÁLNÍ SLUŽBY V ROCE 2012

(V10-01 odd. I)

v tis. Kč

Územní jednotka	Péčovatelská služba	Osobní asistence	Tísňová péče	Průvodcovské a předčítatelské služby	Podpora samostatného bydlení	Odlehčovací služby	Sociálně aktivizační služby pro seniory a osoby se zdravotním postižením	Tlumočnické služby
Hlavní město Praha	92 416	21 071	3 456	173	169	82 771	987	0
Středočeský kraj	52 526	10 789	498	0	195	20 359	2 212	0
Jihočeský kraj	51 531	7 671	777	795	243	23 231	103	0
Píseňský kraj	70 626	2 687	284	43	0	23 174	2 547	145
Karlovarský kraj	13 839	1 408	62	12	360	632	0	0
Ústecký kraj	31 010	4 546	0	0	1 005	5 864	70	0
Liberecký kraj	25 658	9 617	31	65	197	3 502	0	0
Královéhradecký kraj	45 189	11 689	787	346	87	15 028	394	0
Pardubický kraj	38 789	12 100	22	11	81	6 400	25	0
Kraj Vysočina	36 647	3 661	221	56	0	4 400	0	0
Jihomoravský kraj	82 197	10 184	0	0	16	19 167	766	66
Olomoucký kraj	48 868	5 184	18	1	435	1 797	1 757	0
Zlínský kraj	50 852	4 943	0	0	936	11 234	475	144
Moravskoslezský kraj	56 648	18 961	556	5	1 972	17 781	2 328	225
<b>Celkem ČR</b>	<b>696 796</b>	<b>124 511</b>	<b>6 712</b>	<b>1 507</b>	<b>5 696</b>	<b>235 340</b>	<b>11 664</b>	<b>580</b>

Pramen: MPSV

## VÝDAJE NA SOCIÁLNÍ SLUŽBU V ROCE 2012

(V10-01 odd. I)

v tis. Kč

Územní jednotka	Pečovatelská služba	Osobní asistence	Tísňová péče	Průvodcovské a předčitatelské služby	Podpora samostatného bydlení	Odlehčovací služby	Sociálně aktivizační služby pro seniory a osoby se zdravotním postižením	Tlumočnické služby
Hlavní město Praha	313 673	72 727	14 531	380	4 128	150 683	31 131	5 875
Středočeský kraj	211 417	26 963	3 308	0	1 440	47 244	9 374	17
Jihočeský kraj	148 952	21 652	4 035	3 030	620	50 514	6 269	277
Plzeňský kraj	127 209	7 747	1 746	399	1 671	25 717	5 287	360
Karlovarský kraj	65 421	9 575	942	1 078	2 578	1 497	3 155	2
Ústecký kraj	83 184	12 928	0	0	2 730	16 263	840	2
Liberecký kraj	101 484	31 460	508	250	4 776	10 512	2 816	274
Královéhradecký kraj	140 186	20 627	3 425	355	1 150	44 425	2 020	358
Pardubický kraj	118 934	35 977	76	258	354	18 776	5 077	0
Kraj Vysočina	124 812	15 336	2 130	250	0	28 440	916	2 337
Jihomoravský kraj	244 543	24 544	0	0	607	49 933	15 776	3 397
Olomoucký kraj	152 711	21 111	131	11	2 819	9 512	14 839	467
Zlínský kraj	106 254	15 892	0	0	936	16 440	3 513	432
Moravskoslezský kraj	194 103	47 705	4 055	401	9 952	47 667	14 783	533
<b>Celkem ČR</b>	<b>2 132 883</b>	<b>364 244</b>	<b>34 887</b>	<b>6 412</b>	<b>33 761</b>	<b>517 623</b>	<b>115 796</b>	<b>14 331</b>

Pramen: MPSV



## POČET UŽIVATELŮ (KLIJENTŮ) SOCIÁLNÍCH SLUŽEB V ROCE 2012

(V10-01 odd. I)

Územní jednotka	Pečovatel'ská služba		Osobní asistence		Tísňová péče		Průvodcovské a předčitatelské služby		
	dětí a mládež do 18 let	dospělí	dětí a mládež do 18 let	dospělí	dětí a mládež do 18 let	dospělí	dětí a mládež do 18 let	dospělí	
		muži		ženy		muži		ženy	muži
Hlavní město Praha	7	4 774	221	456	0	222	0	28	51
Středočeský kraj	44	4 106	54	127	0	28	0	0	0
Jihočeský kraj	13	2 303	203	118	0	41	61	26	28
Plzeňský kraj	1	2 500	8	48	0	15	8	120	137
Karlovar'ský kraj	0	966	6	46	0	8	0	15	15
Ústecký kraj	0	992	22	65	0	0	0	0	0
Liberecký kraj	3	1 292	91	114	0	9	0	3	15
Královéhradecký kraj	4	2 143	290	76	0	55	1	10	24
Pardubický kraj	32	1 710	280	113	0	4	0	13	14
Kraj Vysočina	47	1 659	62	77	0	20	1	58	76
Jihomorav'ský kraj	11	4 042	114	103	0	0	0	0	0
Olomoucký kraj	6	1 948	57	109	0	1	0	1	1
Zlínský kraj	67	1 710	29	75	0	0	0	0	0
Moravskoslez'ský kraj	1	3 114	94	241	0	17	0	7	10
<b>Celkem ČR</b>	<b>236</b>	<b>33 259</b>	<b>1 531</b>	<b>1 768</b>	<b>0</b>	<b>420</b>	<b>71</b>	<b>281</b>	<b>371</b>

Pramen: MPSV

## POČET UŽIVATELŮ (KLIJENTŮ) SOCIÁLNÍCH SLUŽEB V ROCE 2012

(V10-01 odd. I)

Územní jednotka	Podpora samostatného bydlení			Odlehčovací služby			Sociálně aktivizační služby pro seniory a osoby se zdravotním postižením			Tlumočnické služby		
	dětí a mládež do 18 let	dospělí		dětí a mládež do 18 let	dospělí		dětí a mládež do 18 let	dospělí		dětí a mládež do 18 let	dospělí	
		muži	ženy		muži	ženy		muži	ženy		muži	ženy
Hlavní město Praha	0	60	49	220	688	1 298	366	2 594	7 900	339	990	1 233
Středočeský kraj	0	24	14	324	363	765	196	2 670	5 238	0	23	31
Jihočeský kraj	0	13	5	0	219	374	153	197	338	0	21	29
Plzeňský kraj	1	9	17	267	142	206	112	1 179	1 692	10	146	159
Karlovarský kraj	0	6	10	87	33	37	33	71	206	0	0	1
Ústecký kraj	0	13	14	2	96	192	2	168	1 469	0	1	0
Liberecký kraj	0	77	51	14	119	190	1	290	374	1	16	15
Královéhradecký kraj	0	5	5	9	380	649	35	198	236	2	23	26
Pardubický kraj	0	6	9	11	113	303	115	611	1 546	0	16	7
Kraj Vysočina	0	0	0	29	286	334	12	60	102	11	707	728
Jihomoravský kraj	0	10	13	45	406	1 184	139	1 631	2 180	8	496	543
Olomoucký kraj	0	21	15	19	157	250	80	1 168	2 501	0	357	355
Zlínský kraj	0	8	0	25	127	333	20	1 075	1 341	3	216	222
Moravskoslezský kraj	0	70	53	46	248	611	41	510	969	0	202	298
<b>Celkem ČR</b>	<b>1</b>	<b>322</b>	<b>255</b>	<b>1 098</b>	<b>3 377</b>	<b>6 726</b>	<b>1 305</b>	<b>12 422</b>	<b>26 092</b>	<b>374</b>	<b>3 214</b>	<b>3 647</b>

Pramen: MPSV

**PRŮMĚRNÝ EVIDENČNÍ POČET ZDRAVOTNICKÝCH  
PRACOVNÍKŮ V SOCIÁLNÍCH SLUŽBÁCH V ROCE 2012**

(V10-01 odd. I)

Územní jednotka	Pečovatelská služba	Osobní asistence	Odlehčovací služby	Ostatní
Hlavní město Praha	10	6	114	19
Středočeský kraj	5	1	47	1
Jihočeský kraj	8	19	37	12
Plzeňský kraj	22	0	39	3
Karlovarský kraj	0	0	5	3
Ústecký kraj	12	20	19	0
Liberecký kraj	16	9	4	1
Královéhradecký kraj	0	0	34	0
Pardubický kraj	11	3	6	0
Kraj Vysočina	6	0	113	0
Jihomoravský kraj	16	0	77	1
Olomoucký kraj	5	0	22	0
Zlínský kraj	7	0	26	0
Moravskoslezský kraj	53	26	19	3
<b>Celkem ČR</b>	<b>171</b>	<b>84</b>	<b>562</b>	<b>43</b>

Pramen: MPSV

## EVIDOVANÝ POČET NEUSPOKOJENÝCH ŽADATELŮ O SOCIÁLNÍ SLUŽBU ROCE 2012

(V10-01 odd. I)

Územní jednotka	Pečovatelská služba	Osobní asistence	Tísňová péče	Průvodcovské a předčitatelské služby	Podpora samostatného bydlení	Odlehčovací služby	Sociálně aktivizační služby pro seniory a osoby se zdravotním postižením	Tlumočnické služby
Hlavní město Praha	63	36	0	0	29	304	70	91
Středočeský kraj	47	21	0	0	0	99	42	0
Jihočeský kraj	99	23	0	6	3	104	3	0
Plzeňský kraj	19	6	0	0	0	140	67	12
Karlovarský kraj	1	0	0	0	3	2	0	2
Ústecký kraj	10	5	0	0	0	24	0	1
Liberecký kraj	166	65	0	0	19	5	1	4
Královéhradecký kraj	7	2	0	0	1	108	0	0
Pardubický kraj	28	9	0	1	2	13	8	0
Kraj Vysočina	227	47	0	0	0	76	0	0
Jihomoravský kraj	56	9	0	0	1	191	7	13
Olomoucký kraj	480	18	0	0	4	4	162	0
Zlínský kraj	126	15	0	0	0	215	0	0
Moravskoslezský kraj	78	75	0	0	23	61	9	1
<b>Celkem ČR</b>	<b>1 407</b>	<b>331</b>	<b>0</b>	<b>7</b>	<b>85</b>	<b>1 346</b>	<b>369</b>	<b>124</b>

Pramen: MPSV

## **6. SOCIÁLNÍ SLUŽBY**

- 6.1 Počet sociálních služeb v roce 2012
- 6.2 Počet sociálních služeb v roce 2012 - kapacita služby
- 6.3 Počet uživatelů (klientů) sociálních služeb v roce 2012
- 6.4 Sociální služby podle zřizovatele v roce 2012
- 6.5 Kapacita a ekonomické ukazatele v sociálních službách v roce 2012
- 6.6 Počet neuspokojených žádostí o sociální služby k 31. 12. 2012

### **Poznámky:**

Kapitola 6 zahrnuje poskytované sociální služby v zařízeních sociálních služeb ve smyslu § 34 zákona č. 108/2006 Sb., o sociálních službách, ve znění pozdějších předpisů.



## POČET SOCIÁLNÍCH SLUŽEB V ROCE 2012

(V1-01)

	Počet služeb celkem	v tom služby pro pobyt		
		celoroční	týdenní	denní
Centra denních služeb	85	0	0	40
Denní stacionáře	253	0	0	156
Týdenní stacionáře	67	0	67	0
Domovy pro osoby se zdravotním postižením	212	212	0	0
Domovy pro seniory	480	480	0	0
Domovy se zvláštním režimem	210	210	0	0
Chráněné bydlení	148	148	0	0
Azylové domy	214	214	0	0
Domy na půl cesty	41	41	0	0
Zařízení pro krizovou pomoc	44	4	1	0
Nízkoprahová denní centra	50	0	0	0
Nízkoprahová zařízení pro děti a mládež	227	0	0	0
Noclehárny	66	24	3	17
Terapeutické komunity	17	17	0	0
Sociální poradny	587	0	0	0
Sociálně terapeutické dílny	119	0	0	35
Centra sociálně rehabilitačních služeb	261	30	3	14
Pracoviště rané péče	42	0	0	0
Intervenční centra	18	0	0	0
Služby následné péče	44	15	0	0
<b>CELKEM ČR</b>	<b>3 185</b>	<b>1 395</b>	<b>74</b>	<b>262</b>

Pramen: MPSV

**POČET SOCIÁLNÍCH SLUŽEB – kapacita služby (počet lůžek)**

(V1-01)

	Kapacita k 31. 12. 2012					
	pobyty celkem	celoroční pobyty		týdenní pobyty		denní pobyty
		celkem	z toho na ošetřov. oddělení	celkem	z toho na ošetřov. oddělení	
Centra denních služeb	896	0	0	0	0	896
Denní stacionáře	3 188	0	0	0	0	3 188
Týdenní stacionáře	951	0	0	951	52	0
Domovy pro osoby se zdravotním postižením	13 820	13 820	2 437	0	0	0
Domovy pro seniory	37 477	37 477	9 475	0	0	0
Domovy se zvláštním režimem	10 740	10 740	5 241	0	0	0
Chráněné bydlení	2 743	2 743	1	0	0	0
Azylové domy	6 534	6 534	27	0	0	0
Domy na půl cesty	429	429	0	0	0	0
Zařízení pro krizovou pomoc	27	17	0	10	0	0
Nízkoprahová denní centra	0	0	0	0	0	0
Nízkoprahová zařízení pro děti a mládež	0	0	0	0	0	0
Noclehárny	781	510	0	44	0	227
Terapeutické komunity	274	274	0	0	0	0
Sociální poradny	0	0	0	0	0	0
Sociálně terapeutické dílny	823	0	0	0	0	823
Centra sociálně rehabilitačních služeb	1 053	704	80	36	0	313
Pracoviště rané péče	0	0	0	0	0	0
Intervenční centra	0	0	0	0	0	0
Služby následné péče	201	201	0	0	0	0
<b>CELKEM ČR</b>	<b>79 937</b>	<b>73 449</b>	<b>17 261</b>	<b>1 041</b>	<b>52</b>	<b>5 447</b>

Pramen: MPSV



**POČET SOCIÁLNÍCH SLUŽEB V ROCE 2012 - kapacita služby (počet pokojů)**

(V1-01)

	Počet jednolůžkových pokojů			Počet dvoulůžkových pokojů			Počet tří- a vícelůžkových pokojů		
	celkem	v tom pobyt		celkem	v tom pobyt		celkem	v tom pobyt	
		celoroční	týdenní		celoroční	týdenní		celoroční	týdenní
Centra denních služeb	0	0	0	0	0	0	0	0	0
Denní stacionáře	0	0	0	0	0	0	0	0	0
Týdenní stacionáře	88	0	88	223	0	223	121	0	121
Domovy pro osoby se zdravotním postižením	1 740	1 740	0	3 146	3 146	0	1 546	1 546	0
Domovy pro seniory	11 663	11 663	0	9 878	9 878	0	1 784	1 784	0
Domovy se zvláštním režimem	1 090	1 090	0	3 035	3 035	0	975	975	0
Chráněné bydlení	1 378	1 378	0	631	631	0	32	32	0
Azylové domy	150	150	0	892	891	1	1 327	1 311	16
Domy na půl cesty	122	122	0	137	137	0	13	13	0
Zařízení pro krizovou pomoc	5	5	0	2	0	2	6	4	2
Nízkoprahová denní centra	0	0	0	0	0	0	0	0	0
Nízkoprahová zařízení pro děti a mládež	0	0	0	0	0	0	0	0	0
Noclehárny	1	1	0	7	7	0	97	89	8
Terapeutické komunity	10	10	0	46	46	0	52	52	0
Sociální poradny	0	0	0	0	0	0	0	0	0
Sociálně terapeutické dílny	0	0	0	0	0	0	0	0	0
Centra sociálně rehabilitačních služeb	95	85	10	166	161	5	90	89	1
Pracoviště rané péče	0	0	0	0	0	0	0	0	0
Intervenční centra	0	0	0	0	0	0	0	0	0
Služby následné péče	20	20	0	58	58	0	14	14	0
<b>CELKEM ČR</b>	<b>16 362</b>	<b>16 264</b>	<b>98</b>	<b>18 221</b>	<b>17 990</b>	<b>231</b>	<b>6 057</b>	<b>5 909</b>	<b>148</b>

Pramen: MPSV

**POČET UŽIVATELŮ (KLIENTŮ) SOCIÁLNÍCH SLUŽEB**

(VI-01)

	Počet uživatelů (klientů) k 31. 12. 2011		Pohyb ve sledovaném roce						Počet uživatelů (klientů) k 31. 12. 2012	
	celoroční a týd. pob.	denní pobyty	přijetí		propuštění		zemřelí		celoroční a týd. pob.	denní pobyty
			celoroční a týd. pob.	denní pobyty	celoroční a týd. pob.	denní pobyty	celoroční a týd. pob.	denní pobyty		
Centra denních služeb	0	861	0	201	0	175	0	43	0	844
Denní stacionáře	0	2 751	0	617	0	437	0	37	0	2 894
Týdenní stacionáře	793	0	282	0	225	0	23	0	827	0
Domovy pro osoby se zdravotním postižením	13 597	0	940	0	580	0	623	0	13 334	0
Domovy pro seniory	35 859	0	11 808	0	2 013	0	9 457	0	36 197	0
Domovy se zvláštním režimem	9 390	0	4 396	0	696	0	2 790	0	10 300	0
Chráněné bydlení	2 406	0	593	0	336	0	57	0	2 606	0
Azylové domy	5 174	0	10 649	0	10 300	0	69	0	5 454	0
Domy na půl cesty	278	0	682	0	646	0	0	0	314	0
Zařízení pro krizovou pomoc	16	0	276	4	279	4	0	0	13	0
Nízkoprahová denní centra	0	0	0	0	0	0	0	0	0	0
Nízkoprahová zařízení pro děti a mládež	0	0	0	0	0	0	0	0	0	0
Noclehárny	468	168	2 816	5 559	2 815	5 538	1	1	468	188
Terapeutické komunity	215	0	436	0	429	0	0	0	222	0
Sociální poradny	0	0	0	0	0	0	0	0	0	0
Sociálně terapeutické dílny	0	695	0	181	0	130	0	1	0	745
Centra sociálně rehabilitačních služeb	654	256	688	198	633	161	53	0	656	293
Pracoviště rané péče	0	0	0	0	0	0	0	0	0	0
Intervenční centra	0	0	0	0	0	0	0	0	0	0
Služby následné péče	132	0	321	0	295	0	1	0	157	0
<b>CELKEM ČR</b>	<b>68 982</b>	<b>4 731</b>	<b>33 887</b>	<b>6 760</b>	<b>19 247</b>	<b>6 445</b>	<b>13 074</b>	<b>82</b>	<b>70 548</b>	<b>4 964</b>

Pramen: MPSV

**POČET UŽIVATELŮ (KLIENTŮ) SOCIÁLNÍCH SLUŽEB**

(VI-01)

	Počet uživatelů (klientů) k 31. 12. 2012		z toho							
	celoroční a týd. pob.	denní pobyty	trvale upoutaní na lůžko		mobilní za pomoci druhé osoby		vyžadující nákladné stravování		přijatých na přechodný pobyt	
			celoroční a týd. pob.	denní pobyty	celoroční a týd. pob.	denní pobyty	celoroční a týd. pob.	denní pobyty	celoroční a týd. pob.	denní pobyty
Centra denních služeb	0	844	0	0	0	150	0	0	0	7
Denní stacionáře	0	2 894	0	0	0	643	0	0	0	25
Týdenní stacionáře	827	0	27	136	0	0	35	0	24	0
Domovy pro osoby se zdravotním postižením	13 334	0	1 578	3 267	0	0	2 209	0	68	0
Domovy pro seniory	36 197	0	8 686	17 564	0	0	10 811	0	235	0
Domovy se zvláštním režimem	10 300	0	2 325	3 370	0	0	2 546	0	80	0
Chráněné bydlení	2 606	0	4	292	0	0	128	0	15	0
Azylové domy	5 454	0	0	30	0	0	3	0	531	0
Domy na půl cesty	314	0	0	0	0	0	0	0	42	0
Zařízení pro krizovou pomoc	13	0	0	0	0	0	0	0	0	0
Nízkoprahová denní centra	0	0	0	0	0	0	0	0	0	0
Nízkoprahová zařízení pro děti a mládež	0	0	0	0	0	0	0	0	0	0
Noceháry	468	188	0	0	0	0	0	0	1	0
Terapeutické komunity	222	0	0	0	0	0	34	0	8	0
Sociální poradny	0	0	0	0	0	0	0	0	0	0
Sociálně terapeutické dílny	0	745	0	0	0	48	0	7	0	3
Centra sociálně rehabilitačních služeb	656	293	0	20	25	0	0	0	430	0
Pracoviště rané péče	0	0	0	0	0	0	0	0	0	0
Intervenční centra	0	0	0	0	0	0	0	0	0	0
Služby následné péče	157	0	0	0	0	0	0	0	17	0
<b>CELKEM ČR</b>	<b>70 548</b>	<b>4 964</b>	<b>12 620</b>	<b>24 679</b>	<b>866</b>	<b>15 766</b>	<b>150</b>	<b>1 451</b>	<b>35</b>	

Pramen: MPSV

**POČET UŽIVATELŮ (KLIENTŮ) SOCIÁLNÍCH SLUŽEB V ROCE 2012**  
(VI-01)

	Počet uživatelů (klientů) za sledovaný rok																							
	centra denních služeb				denní stacionáře				zařízení pro krizovou pomoc				nizkoprahová denní centra				nizkoprahová zařízení pro děti a mládež				noclehárny			
	dospělí		dětí a mládež do 18 let		dospělí		dětí a mládež do 18 let		dospělí		dětí a mládež do 18 let		dospělí		dětí a mládež do 18 let		dospělí		dětí a mládež do 18 let		dospělí		dětí a mládež do 18 let	
	muži	ženy	muži	ženy	muži	ženy	muži	ženy	muži	ženy	muži	ženy	muži	ženy	muži	ženy	muži	ženy	muži	ženy	muži	ženy	muži	ženy
Hlavní město Praha	47	474	2 416	203	204	277	439	1 486	1 452	0	18 357	3 786	3 111	198	119	0	4 547	1 144						
Středočeský kraj	1	23	80	48	209	374	115	118	184	0	655	209	1 700	201	129	0	230	46						
Jihočeský kraj	31	23	26	63	96	112	288	513	1 090	0	325	103	1 937	135	56	0	53	6						
Plzeňský kraj	0	11	17	28	81	65	111	203	285	0	475	84	674	108	44	0	351	58						
Karlovarský kraj	19	30	78	32	33	36	9	30	67	0	240	63	642	3	1	0	91	29						
Ústecký kraj	0	24	29	38	69	67	6	163	182	0	537	126	3 711	530	258	0	42	2						
Liberecký kraj	25	39	73	54	40	57	0	0	0	0	467	119	813	98	51	0	218	45						
Královéhradecký kraj	5	47	90	24	102	152	110	59	93	0	292	80	1 913	79	52	0	244	58						
Pardubický kraj	0	16	20	13	99	124	141	159	419	4	3 898	1 822	1 221	72	25	4	2 865	1 637						
Kraj Vysočina	0	24	42	41	154	197	0	0	0	0	0	0	1 381	68	20	0	0	0						
Jihomoravský kraj	4	239	375	164	215	200	306	164	237	0	2 419	641	3 640	146	79	0	261	37						
Olomoucký kraj	4	104	115	60	165	170	80	17	65	0	962	234	1 623	162	96	0	248	26						
Zlínský kraj	1	65	76	17	124	172	0	0	0	0	444	76	1 360	57	20	0	128	19						
Moravskoslezský kraj	17	650	907	145	307	345	45	62	74	0	2 567	525	4 343	204	115	0	655	52						
<b>Česká republika</b>	<b>154</b>	<b>1 769</b>	<b>4 344</b>	<b>930</b>	<b>1 898</b>	<b>2 348</b>	<b>1 650</b>	<b>2 974</b>	<b>4 148</b>	<b>4</b>	<b>31 638</b>	<b>7 868</b>	<b>28 069</b>	<b>2 061</b>	<b>1 065</b>	<b>4</b>	<b>9 933</b>	<b>3 159</b>						

	Počet uživatelů (klientů) za sledovaný rok																							
	sociální poradny				sociálně terapeutické dílny				sociální rehabilitace				pracoviště rané péče				intervenční centra				služby následné péče			
	dospělí		dětí a mládež do 18 let		dospělí		dětí a mládež do 18 let		dospělí		dětí a mládež do 18 let		dospělí		dětí a mládež do 18 let		dospělí		dětí a mládež do 18 let		dospělí		dětí a mládež do 18 let	
	muži	ženy	muži	ženy	muži	ženy	muži	ženy	muži	ženy	muži	ženy	muži	ženy	muži	ženy	muži	ženy	muži	ženy	muži	ženy	muži	ženy
Hlavní město Praha	3 629	27 841	46 676	1	94	87	417	2 773	1 707	1 059	0	0	0	45	375	6	123	175						
Středočeský kraj	7 195	5 887	9 176	21	227	271	175	949	1 038	221	16	58	5	69	582	0	19	9						
Jihočeský kraj	279	6 322	10 367	9	205	211	67	320	386	368	0	0	0	0	0	5	46	38						
Plzeňský kraj	504	5 581	8 462	2	51	51	40	221	255	697	0	0	0	0	0	0	76	55						
Karlovarský kraj	212	2 772	4 752	19	120	146	0	164	208	32	0	0	0	0	0	0	0	0						
Ústecký kraj	286	6 475	11 238	4	155	183	463	484	496	31	0	0	0	0	0	2	21	15						
Liberecký kraj	489	3 757	6 413	0	99	69	25	128	151	158	0	0	0	0	0	0	3	3						
Královéhradecký kraj	470	4 999	6 949	3	14	11	4	335	306	131	0	0	0	0	0	0	38	36						
Pardubický kraj	460	4 332	6 866	0	98	90	14	453	468	110	0	0	0	0	0	0	34	35						
Kraj Vysočina	710	8 604	13 767	0	64	76	79	548	628	158	0	0	0	0	0	0	8	3						
Jihomoravský kraj	729	15 846	26 446	6	121	152	74	1 051	1 168	210	0	0	0	71	583	0	255	106						
Olomoucký kraj	389	4 455	6 225	0	53	46	58	354	434	297	0	0	0	0	0	0	45	17						
Zlínský kraj	326	3 490	7 010	0	110	99	46	255	249	126	0	0	0	0	0	0	34	29						
Moravskoslezský kraj	965	11 772	18 837	3	373	264	37	451	587	181	0	0	11	31	370	0	156	143						
<b>Česká republika</b>	<b>16 643</b>	<b>112 133</b>	<b>183 184</b>	<b>68</b>	<b>1 784</b>	<b>1 756</b>	<b>1 499</b>	<b>8 486</b>	<b>8 081</b>	<b>3 779</b>	<b>16</b>	<b>58</b>	<b>1 910</b>	<b>216</b>	<b>1 910</b>	<b>13</b>	<b>858</b>	<b>664</b>						

**POČET UŽIVATELŮ (KLIENTŮ) SOCIÁLNÍCH SLUŽEB V ROCE 2012**  
(V1-01)

	Počet uživatelů (klientů) k 31. 12. 2012																	
	týdenní stacionáře			domov pro osoby se zdravotním postižením			domovy pro seniory			domovy se zvláštním režimem			chráněné bydlení			azylové domy		
	děti a mládež do 18 let	dospělí muži	dospělí ženy	děti a mládež do 18 let	dospělí muži	dospělí ženy	děti a mládež do 18 let	dospělí muži	dospělí ženy	děti a mládež do 18 let	dospělí muži	dospělí ženy	děti a mládež do 18 let	dospělí muži	dospělí ženy	děti a mládež do 18 let	dospělí muži	dospělí ženy
Hlavní město Praha	3	41	30	37	178	242	0	479	1 816	0	57	215	0	106	100	218	249	245
Středočeský kraj	17	93	74	82	666	716	0	1 214	3 403	2	356	871	0	250	255	124	81	199
Jihočeský kraj	13	37	25	13	317	368	0	754	2 146	0	144	299	0	44	93	77	46	82
Plzeňský kraj	0	6	15	92	501	468	0	501	1 254	0	82	233	0	74	25	52	40	106
Karlovarský kraj	6	2	9	34	140	375	0	206	566	0	82	233	0	22	35	66	32	29
Ústecký kraj	2	24	38	113	1 012	670	0	975	2 615	0	545	880	0	127	87	113	223	179
Liberecký kraj	25	32	16	32	124	166	0	284	723	0	95	242	0	49	52	23	47	43
Královéhradecký kraj	0	13	11	17	294	411	0	572	1 706	0	107	286	0	23	31	91	32	55
Pardubický kraj	1	11	9	47	399	282	0	517	1 577	0	134	309	0	80	126	95	42	53
Kraj Vysočina	10	15	11	59	433	136	0	576	1 545	1	172	327	0	41	12	28	70	49
Jihomoravský kraj	42	56	33	50	672	533	0	688	2 186	0	597	1 509	0	79	62	185	255	248
Olomoucký kraj	4	5	5	35	743	416	0	724	1 765	0	69	308	0	101	272	107	229	197
Zlínský kraj	3	25	29	74	457	592	0	701	2 015	0	241	404	0	42	64	27	176	148
Moravskoslezský kraj	1	21	14	84	750	504	0	1 146	3 543	1	436	779	2	191	161	270	483	340
<b>Česká republika</b>	<b>127</b>	<b>381</b>	<b>319</b>	<b>769</b>	<b>6 686</b>	<b>5 879</b>	<b>0</b>	<b>9 337</b>	<b>26 860</b>	<b>4</b>	<b>3 226</b>	<b>7 070</b>	<b>2</b>	<b>1 229</b>	<b>1 375</b>	<b>1 476</b>	<b>2 005</b>	<b>1 973</b>

	Počet uživatelů (klientů) k 31. 12. 2012					
	domy na půl cesty			terapeutické komunity		
	děti a mládež do 18 let	dospělí muži	dospělí ženy	děti a mládež do 18 let	dospělí muži	dospělí ženy
Hlavní město Praha	0	12	19	0	4	7
Středočeský kraj	4	16	11	0	20	4
Jihočeský kraj	0	2	5	9	22	21
Plzeňský kraj	0	7	0	0	18	4
Karlovarský kraj	0	17	5	0	0	0
Ústecký kraj	0	6	5	0	11	4
Liberecký kraj	0	3	1	0	10	3
Královéhradecký kraj	0	7	4	0	0	0
Pardubický kraj	3	20	12	0	0	0
Kraj Vysočina	0	0	3	1	16	10
Jihomoravský kraj	7	15	16	2	25	4
Olomoucký kraj	0	2	1	0	11	2
Zlínský kraj	0	23	19	0	0	0
Moravskoslezský kraj	6	37	26	0	13	1
<b>Česká republika</b>	<b>20</b>	<b>167</b>	<b>127</b>	<b>12</b>	<b>150</b>	<b>60</b>

Pramen: MPSV

**SOCIÁLNÍ SLUŽBY PODLE ZŘIZOVATELE V ROCE 2012**  
 (VI-01)

	CELKEM		Státní		Krajské		Obecní		Církevní		Ostatní	
	počet	kapacita	počet	kapacita	počet	kapacita	počet	kapacita	počet	kapacita	počet	kapacita
Centra denních služeb	85	896	0	0	6	158	20	226	27	111	32	401
Denní stacionáře	253	3 188	3	30	41	613	73	945	58	639	78	961
Týdenní stacionáře	67	951	1	91	35	449	8	104	11	97	12	210
Domovy pro osoby se zdravotním postižením	212	13 820	5	690	158	11 279	28	1 345	11	221	10	285
Domovy pro seniory	480	37 477	0	0	191	17 144	169	15 086	69	2 612	51	2 635
Domovy se zvláštním režimem	210	10 740	0	0	97	5 569	52	2 827	18	425	43	1 919
Chráněné bydlení	148	2 743	3	55	56	1 248	14	417	24	280	51	743
Azylové domy	214	6 534	0	0	5	257	49	1 372	80	2 389	80	2 516
Domy na půl cesty	41	429	0	0	1	4	6	41	8	76	26	308
Zařízení pro krizovou pomoc	44	27	0	0	1	10	3	1	12	0	28	16
Nízkoprahová denní centra	50	0	0	0	0	0	2	0	26	0	22	0
Nízkoprahová zařízení pro děti a mládež	227	0	0	0	2	0	19	0	71	0	135	0
Noclehárny	66	781	0	0	1	0	13	143	26	230	26	408
Terapeutické komunity	17	274	0	0	1	15	1	15	1	15	14	229
Sociální poradny	587	0	1	0	41	0	28	0	84	0	433	0
Sociálně terapeutické dílny	119	823	1	0	14	102	4	64	26	201	74	456
Centra sociálně rehabilitačních služeb	261	1 053	1	18	7	20	1	20	46	171	206	824
Pracoviště rané péče	42	0	1	0	0	0	2	0	13	0	26	0
Intervenční centra	18	0	0	0	6	0	0	0	4	0	8	0
Služby následné péče	44	201	0	0	0	0	2	12	5	8	37	181
<b>CELKEM ČR</b>	<b>3 185</b>	<b>79 937</b>	<b>16</b>	<b>884</b>	<b>663</b>	<b>36 868</b>	<b>494</b>	<b>22 618</b>	<b>620</b>	<b>7 475</b>	<b>1 392</b>	<b>12 092</b>

Pramen: MPSV

**KAPACITA A EKONOMICKÉ UKAZATELE V SOCIÁLNÍCH SLUŽBÁCH V ROCE 2012**

(V1-01)

**SOCIÁLNÍ SLUŽBA POSKYTOVANÁ VE STÁTNÍCH A KRAJSKÝCH ZAŘÍZENÍCH**

Druh služby (poskytované ve smyslu § 34 zákona č. 108/2006 Sb.)	Kapacita služby	Počet služeb	PŘÍJMY (v tis. Kč)			VÝDAJE (v tis. Kč)		
			CELKEM	z toho		CELKEM	z toho	
				za pobyt	dotace *)		neinvestiční	investiční
Domovy pro seniory	17 144	191	4 740 712	2 399 871	1 615 829	4 858 636	4 561 012	297 720
Domovy pro osoby se zdravotním postižením	11 969	163	4 118 909	1 725 737	1 779 103	4 240 005	4 156 915	83 171
Domovy se zvláštním režimem	5 569	97	1 851 237	801 184	648 958	1 838 638	1 729 054	109 632
Denní a týdenní stacionáře	1 183	80	242 014	57 086	159 322	281 813	275 126	6 727
Ostatní	1 887	148	489 023	125 944	316 401	487 838	482 459	5 453
<b>CELKEM</b>	<b>37 752</b>	<b>679</b>	<b>11 441 895</b>	<b>5 109 822</b>	<b>4 519 613</b>	<b>11 706 930</b>	<b>11 204 566</b>	<b>502 703</b>

**SOCIÁLNÍ SLUŽBA POSKYTOVANÁ V OBCENÍCH ZAŘÍZENÍCH**

Druh služby (poskytované ve smyslu § 34 zákona č. 108/2006 Sb.)	Kapacita služby	Počet služeb	PŘÍJMY (v tis. Kč)			VÝDAJE (v tis. Kč)		
			CELKEM	z toho		CELKEM	z toho	
				za pobyt	dotace *)		neinvestiční	investiční
Domovy pro seniory	15 086	169	3 949 673	2 028 917	1 204 146	3 932 173	3 818 853	113 405
Domovy pro osoby se zdravotním postižením	1 345	28	455 724	202 607	201 863	457 421	445 236	12 199
Domovy se zvláštním režimem	2 827	52	824 551	397 424	257 039	828 088	779 082	49 032
Denní a týdenní stacionáře	1 049	81	236 974	41 333	159 937	238 008	225 295	12 754
Ostatní	2 311	164	282 541	47 161	163 548	275 108	272 305	2 885
<b>CELKEM</b>	<b>22 618</b>	<b>494</b>	<b>5 749 463</b>	<b>2 717 442</b>	<b>1 986 533</b>	<b>5 730 798</b>	<b>5 540 771</b>	<b>190 275</b>

**SOCIÁLNÍ SLUŽBA POSKYTOVANÁ V OSTATNÍCH (NESTÁTNÍCH) ZAŘÍZENÍCH**

Druh služby (poskytované ve smyslu § 34 zákona č. 108/2006 Sb.)	Kapacita služby	Počet služeb	PŘÍJMY (v tis. Kč)			VÝDAJE (v tis. Kč)		
			CELKEM	z toho		CELKEM	z toho	
				za pobyt	dotace *)		neinvestiční	investiční
Domovy pro seniory	5 247	120	1 411 376	799 837	332 107	1 407 845	1 378 410	29 495
Domovy pro osoby se zdravotním postižením	506	21	172 067	71 082	49 291	168 303	166 376	1 938
Domovy se zvláštním režimem	2 344	61	711 015	357 952	103 513	677 176	651 779	25 428
Denní a týdenní stacionáře	1 907	159	385 699	82 564	196 364	392 316	367 862	24 533
Ostatní	9 563	1 651	2 635 040	213 555	1 152 092	2 656 441	2 584 349	74 010
<b>CELKEM</b>	<b>19 567</b>	<b>2 012</b>	<b>5 315 197</b>	<b>1 524 990</b>	<b>1 833 367</b>	<b>5 302 081</b>	<b>5 148 776</b>	<b>155 404</b>

Pramen: MPSV

\*) jedná se o dotace od státu a dotace od zřizovatele

**POČET NEUSPOKOJENÝCH ŽÁDOSTÍ O SOCIÁLNÍ SLUŽBY K 31. 12. 2012**  
(V1-01)

	Poskytovaná sociální služba									
	domovy pro seniory	azylové domy	domy na půl cesty	noclehárny	terapeutické komunity	chráněné bydlení	domovy pro osoby se zdravotním postižením	domovy se zvláštním režimem	týdenní stacionáře	krizová pomoc
Hlavní město Praha	6 679	1 066	70	550	13	61	97	414	1	317
Středočeský kraj	7 342	779	8	6	0	95	191	1 558	46	0
Jihočeský kraj	3 876	131	0	8	3	58	204	522	0	0
Plzeňský kraj	2 109	66	0	0	4	12	145	971	0	0
Karlovarský kraj	250	281	1	0	0	10	27	153	0	0
Ústecký kraj	4 085	705	31	20	48	88	274	1 749	11	0
Liberecký kraj	1 086	126	0	0	48	32	53	462	5	0
Královéhradecký kraj	2 289	124	31	538	0	32	354	473	7	0
Pardubický kraj	2 913	265	7	41	0	35	216	403	0	0
Kraj Vysočina	2 702	219	0	0	15	5	84	812	12	0
Jihomoravský kraj	10 106	312	13	245	0	146	355	4 150	43	10
Olomoucký kraj	3 476	182	0	0	1	1 301	128	560	13	4
Zlínský kraj	4 726	333	0	12	0	207	261	1 328	5	0
Moravskoslezský kraj	7 389	704	8	524	15	139	542	1 706	8	16
<b>Celkem ČR</b>	<b>59 028</b>	<b>5 293</b>	<b>169</b>	<b>1 944</b>	<b>147</b>	<b>2 221</b>	<b>2 931</b>	<b>15 261</b>	<b>151</b>	<b>347</b>

	Poskytovaná sociální služba									
	sociální poradenství	raná péče	nizkoprahová denní centra	nizkoprahová zařízení pro děti a mládež	denní stacionáře	centra denních služeb	služby následné péče	sociálně terapeutické dílny	sociální rehabilitace	intervenční centra
Hlavní město Praha	525	40	0	20	31	2	6	29	785	0
Středočeský kraj	12	0	0	47	38	0	0	16	198	0
Jihočeský kraj	12	4	258	93	0	0	62	28	16	0
Plzeňský kraj	195	0	0	1	2	0	55	2	142	0
Karlovarský kraj	3	0	3	0	2	0	0	2	3	0
Ústecký kraj	114	0	0	58	1	2	42	18	134	0
Liberecký kraj	6	0	0	81	6	2	38	11	29	0
Královéhradecký kraj	184	0	0	23	0	0	0	10	12	0
Pardubický kraj	1	0	0	6	81	0	0	1	41	0
Kraj Vysočina	94	0	0	21	12	0	61	8	21	0
Jihomoravský kraj	223	16	0	84	54	1	24	17	84	0
Olomoucký kraj	63	10	3	2	5	6	35	0	124	0
Zlínský kraj	27	4	6	4	11	0	1	11	31	0
Moravskoslezský kraj	358	4	287	105	16	4	25	9	262	9
<b>Celkem ČR</b>	<b>1 817</b>	<b>78</b>	<b>557</b>	<b>545</b>	<b>259</b>	<b>17</b>	<b>349</b>	<b>162</b>	<b>1 882</b>	<b>9</b>

Pramen: MPSV



**7. ZAMĚSTNANCI A PLATY V ODVĚTVÍ SOCIÁLNÍ PÉČE,  
SOCIÁLNÍHO ZABEZPEČENÍ, ZAMĚSTNANOSTI A BEZPEČNOSTI PRÁCE**

- 7.1 Zaměstnanci a prostředky na platy – odvětví sociální péče celkem  
(KÚ, statutární města, obce s rozšířenou působností a ÚSP řízené MPSV) v roce 2012
- 7.2 Zaměstnanci a prostředky na platy – orgány státní správy v roce 2012
- 7.3 Průměrná měsíční výše platových složek – odvětví sociální péče celkem  
(KÚ, statutární města, obce s rozšířenou působností a ÚSP řízené MPSV) v roce 2012



## ZAMĚSTNANCI A PROSTŘEDKY NA PLATY V ROCE 2012

Odvětví sociální péče celkem (KÚ, statutární města, obce s rozšířenou působností a ÚSP řízené MPSV)

	Průměrný evidenční počet zaměstnanců (přepočtený)	Evid. počet zaměstnanců k 31.12. (fyz.osoby)	Průměrná platová třída	Platové tarify	Příplatky celkem	Platy za práci přesčas vč. příplatků	Odměny	Platové náhrady	Odměny za pracovní pohotovost	Prostředky na platy	v tis. Kč	
											5 970 053,6	1 684 345,5
<b>Zaměstnanci zařízení soc. služeb celkem</b>	<b>41 362,9</b>	<b>43 168</b>	<b>6,0</b>	<b>5 970 053,6</b>	<b>1 684 345,5</b>	<b>25 087,9</b>	<b>527 576,1</b>	<b>1 025 881,3</b>	<b>5 398,4</b>	<b>9 238 342,8</b>		
<b>A. služby sociální</b>												
pracovníci v sociálních službách	19 897,8	20 686	5,2	2 533 254,1	755 923,3	11 835,8	190 299,6	443 321,3	853,9	3 935 488,0		
v tom												
přímá obslužná péče	12 892,1	13 392	4,8	1 586 971,9	528 054,1	6 843,2	117 223,4	282 058,1	264,1	2 521 414,8		
základní výchovná neped. činnost	3 975,5	4 137	6,6	541 377,9	142 757,5	1 194,7	41 275,1	98 784,0	379,0	825 768,2		
pečovatelská činnost	3 030,2	3 157	5,1	404 904,3	85 111,7	3 797,9	31 801,1	62 479,2	210,8	588 305,0		
sociální pracovníci	1 612,1	1 701	9,2	271 044,8	70 159,4	596,0	32 904,0	47 082,0	220,7	422 006,9		
zaměstnanci odborných sociálních poraden	181,6	218	11,8	39 054,6	7 136,5	13,5	3 251,4	6 020,4	34,3	55 510,7		
<b>B. služby pedagogické</b>												
vychovatelé	506,4	507	9,0	88 742,3	16 228,3	115,3	8 292,3	24 787,0	9,0	138 174,2		
učitelé odborného výcviku	0,0	0	0,0	0,0	0,0	0,0	0,0	0,0	0,0	0,0		
speciální pedagogové	37,2	49	11,0	8 178,2	1 177,4	0,0	734,4	1 860,0	0,1	11 950,1		
<b>C. služby zdravotnické</b>												
sanitáři	164,1	161	3,9	21 898,5	7 894,6	203,8	1 829,7	3 912,1	1,0	35 739,7		
maséři	29,6	30	5,0	4 196,0	623,2	19,3	330,7	685,9	0,0	5 855,1		
ošetřovatelé	154,4	147	5,7	24 417,7	8 096,6	151,8	1 689,6	4 158,5	0,0	38 514,2		
zdravotničtí asistenti (praktická sestra)	114,7	130	8,2	20 334,2	4 828,5	100,9	1 116,0	3 263,9	0,0	29 643,5		
všeobecné sestry	4 876,3	4 976	9,8	1 057 066,4	277 402,2	5 116,5	63 506,6	174 752,8	570,7	1 578 415,2		
nutriční terapeuti	70,0	77	9,0	13 797,9	2 251,8	5,6	1 301,7	2 027,3	2,5	19 386,8		
ergoterapeuti	81,1	90	8,9	14 029,2	1 725,8	4,9	1 137,9	2 026,3	0,0	18 924,1		
fyzioterapeuti	324,6	363	9,5	65 509,9	7 553,4	26,1	4 017,2	10 795,6	1,9	87 904,1		
lékaři	22,8	47	12,9	6 848,7	1 427,9	0,0	383,5	972,2	0,0	9 632,3		
<b>D. ostatní</b>												
hospodářskopravní a provoznětechničtí zaměstnanci	3 526,1	3 688	9,1	647 980,2	264 370,5	1 626,8	119 949,0	122 428,2	482,8	1 156 837,5		
zaměstnanci převážně manuálně pracující	9 764,1	10 298	3,5	1 153 700,9	257 546,1	5 271,6	96 832,5	177 787,8	3 221,5	1 694 360,4		

Pramen: MPSV

## ZAMĚŠTNANCI A PROSTŘEDKY NA PLATY V ROCE 2012

Orgány státní správy

	Průměrný evidenční počet zaměstnanců (přepočtený)	Evid, počet zaměstnanců k 31. 12. (fyz. osoby)	Průměrná platová třída	Platové tarify	Příplatky celkem	Platy za práci přesčas vč. příplatků	Odměny	Platové náhrady	Odměna za pracovní pohotovost	Prostředky na platy
<b>Zaměstnanci MPSV ČR</b>	<b>943,9</b>	<b>964</b>	<b>11,9</b>	<b>229 322,7</b>	<b>80 242,3</b>	<b>385,0</b>	<b>83 033,9</b>	<b>43 604,3</b>	<b>0,0</b>	<b>436 588,2</b>
z toho										
za zaměstnance převážně manuálně pracující	6,0	6	4,5	969,0	532,3	63,9	293,0	195,7	0,0	2 053,9
za lékaře posudkové služby	44,0	46	14,0	17 854,0	8 087,8	0,0	2 749,5	2 818,3	0,0	31 509,6
<b>Zaměstnanci Úřadu práce</b>	<b>8 748,1</b>	<b>8 961</b>	<b>8,8</b>	<b>1 569 930,7</b>	<b>324 436,0</b>	<b>37 306,2</b>	<b>167 644,7</b>	<b>258 830,9</b>	<b>0,0</b>	<b>2 358 148,5</b>
z toho										
za zaměstnance převážně manuálně pracující	2,5	3	4,0	326,2	67,5	0,0	36,8	57,1	0,0	487,6
<b>Zaměstnanci správ sociálního zabezpečení</b>	<b>8 650,1</b>	<b>8 827</b>	<b>9,1</b>	<b>1 574 733,0</b>	<b>260 345,3</b>	<b>462,1</b>	<b>132 614,4</b>	<b>272 072,1</b>	<b>0,0</b>	<b>2 240 226,9</b>
z toho										
za zaměstnance převážně manuálně pracující	30,6	31	3,8	3 902,7	479,7	34,9	180,6	580,0	0,0	5 177,9
za lékaře posudkové služby	365,0	509	13,1	130 939,2	37 716,6	0,0	30 283,5	23 012,1	0,0	221 951,4
<b>Zaměstnanci inspekce práce</b>	<b>900,0</b>	<b>924</b>	<b>10,2</b>	<b>197 731,0</b>	<b>23 782,8</b>	<b>3,6</b>	<b>11 928,6</b>	<b>27 313,4</b>	<b>0,0</b>	<b>260 759,4</b>
<b>Zaměstnanci mezinárodně právní ochrany dětí</b>	<b>28,4</b>	<b>28</b>	<b>11,4</b>	<b>6 166,4</b>	<b>1 483,8</b>	<b>0,0</b>	<b>927,0</b>	<b>1 194,3</b>	<b>0,0</b>	<b>9 771,5</b>

Pramen: MPSV

## PRŮMĚRNÁ MĚSÍČNÍ VÝŠE PLATOVÝCH SLOŽEK V ROCE 2012

Odvětví sociální péče celkem (KÚ, statutární města, obce s rozšířenou působností a ÚSP řízené MPSV)

	Průměrná platová třída	Měsíční průměr na 1 zaměstnance v Kč						Odměny za pracovní pohotovost	PLAT CELKEM
		Platové tarify	Příplatky celkem	Platy za práci přesčas vč. příplatků	Odměny	Platové náhrady	Odměny		
<b>Zaměstnanci zařízení soc. služeb celkem</b>	<b>6,0</b>	<b>12 027,8</b>	<b>3 393,4</b>	<b>50,5</b>	<b>1 062,9</b>	<b>2 066,8</b>	<b>10,9</b>	<b>18 612,3</b>	
<b>A. služby sociální</b>									
pracovníci v sociálních službách	5,2	10 609,4	3 165,9	49,6	797,0	1 856,7	3,6	16 482,2	
v tom									
přímá obslužná péče	4,8	10 258,0	3 413,3	44,2	757,7	1 823,2	1,7	16 298,1	
základní výchovná neped. činnost	6,6	11 348,2	2 992,4	25,0	865,2	2 070,7	7,9	17 309,4	
pečovatelská činnost	5,1	11 135,2	2 340,7	104,4	874,6	1 718,2	5,8	16 178,9	
sociální pracovníci	9,2	14 011,0	3 626,7	30,8	1 700,9	2 433,8	11,4	21 814,6	
zaměstnanci odborných sociálních poraden	11,8	17 921,5	3 274,8	6,2	1 492,0	2 762,7	15,7	25 472,9	
<b>B. služby pedagogické</b>									
vychovatelé	9,0	14 603,5	2 670,5	19,0	1 364,6	4 079,0	1,5	22 738,1	
učitelé odborného výcviku	0,0	0,0	0,0	0,0	0,0	0,0	0,0	0,0	
speciální pedagogové	11,0	18 320,3	2 637,5	0,0	1 645,2	4 166,7	0,2	26 769,9	
<b>C. služby zdravotnické</b>									
sanitáři	3,9	11 120,5	4 009,0	103,5	929,2	1 986,6	0,5	18 149,3	
maséři	5,0	11 813,1	1 754,5	54,3	931,0	1 931,0	0,0	16 483,9	
ošetřovatelé	5,7	13 178,8	4 369,9	81,9	911,9	2 244,4	0,0	20 786,9	
zdravotničtí asistenti (praktická sestra)	8,2	14 773,5	3 508,1	73,3	810,8	2 371,3	0,0	21 537,0	
všeobecné sestry	9,8	18 064,7	4 740,7	87,4	1 085,3	2 986,4	9,8	26 974,3	
nutriční terapeuti	9,0	16 426,1	2 680,7	6,7	1 549,6	2 413,5	3,0	23 079,6	
ergoterapeuti	8,9	14 415,5	1 773,3	5,0	1 169,2	2 082,1	0,0	19 445,1	
fyzioterapeuti	9,5	16 818,1	1 939,2	6,7	1 031,3	2 771,5	0,5	22 567,3	
lékaři	12,9	25 031,8	5 218,9	0,0	1 401,7	3 553,4	0,0	35 205,8	
<b>D. ostatní</b>									
hospodářskoprávní a provoznětechničtí zaměstnanci	9,1	15 313,9	6 247,9	38,4	2 834,8	2 893,4	11,4	27 339,8	
zaměstnanci převážně manuálně pracující	3,5	9 846,5	2 198,1	45,0	826,4	1 517,4	27,5	14 460,9	

Pramen: MPSV



## **8. SOCIÁLNĚ-PRÁVNÍ OCHRANA DĚTÍ**

- 8.1 Děti (skupiny sourozenců) evidované orgány SPOD
- 8.2 Umísťování dětí a mladistvých do náhradní rodinné, ústavní a ochranné výchovy v roce 2012
- 8.3 Počet klientů evidovaných kurátory pro mládež v roce 2012
- 8.4 Počet klientů kurátorů pro mládež podle typu řešených případů v roce 2012
- 8.5 Počet dětí v náhradní rodinné péči
- 8.6 Vývoj počtu pěstounů a pěstounských rodin
- 8.7 Vývoj počtu žádostí o náhradní rodinnou péči
- 8.8 Zařízení pro výkon pěstounské péče
- 8.9.1 Počet podaných návrhů soudu/oznámení policii ze strany orgánů SPOD v roce 2012
- 8.9.2 Činnosti orgánů SPOD v roce 2012
- 8.10.1 Počet týraných, zneužívaných a zanedbávaných dětí podle věkové struktury a sociálního prostředí v roce 2012
- 8.10.2 Počet týraných, zneužívaných a zanedbávaných dětí podle struktury týrajících a zneužívajících osob v roce 2012
- 8.11.1 Počet zaměstnanců orgánů SPOD (včetně kurátorů pro mládež) podle úrovně vzdělání v roce 2012
- 8.11.2 Počet kurátorů pro mládež v rámci orgánů SPOD podle úrovně vzdělání v roce 2012
- 8.11.3 Počet kurátorů pro mládež mimo orgány SPOD podle úrovně vzdělání v roce 2012
- 8.12 Počet dětí s nařízenou ústavní výchovou nebo uloženou ochrannou výchovou umístěných v ústavních zařízeních





## DĚTI (skupiny sourozenců) EVIDOVANÉ ORGÁNY SPOD

(V20-01 odd. I.)

Územní jednotka	Počet případů rodin k 31. 12. 2011		Počet nových případů rodin v průběhu roku 2012		Počet případů rodin k 31. 12. 2012		Z toho živých případů	
	rejstřík Om	rejstřík Nom	rejstřík Om	rejstřík Nom	rejstřík Om	rejstřík Nom	rejstřík Om	rejstřík Nom
Hlavní město Praha	71 799	2 589	4 469	4 199	77 487	6 788	36 630	2 086
Středočeský kraj	57 154	1 647	10 539	4 003	57 979	5 650	27 937	1 207
Jihočeský kraj	30 215	341	2 933	1 791	30 134	2 132	14 989	368
Plzeňský kraj	27 635	1 093	2 789	3 163	27 382	4 256	13 352	815
Karlovarský kraj	21 292	183	1 680	799	20 325	982	8 444	172
Ústecký kraj	67 142	1 389	5 000	3 618	69 244	5 007	35 229	1 522
Liberecký kraj	26 197	788	2 145	1 139	26 040	1 927	11 873	574
Královéhradecký kraj	27 193	205	2 292	1 232	27 377	1 437	11 036	186
Pardubický kraj	22 771	665	2 027	1 213	22 290	1 878	9 813	409
Kraj Vysočina	20 479	1 078	1 797	969	20 446	2 047	9 889	235
Jihomoravský kraj	53 214	800	5 261	2 666	59 309	3 466	31 266	849
Olomoucký kraj	32 325	944	2 636	1 055	32 738	1 999	12 537	664
Zlínský kraj	23 296	300	2 092	1 012	23 034	1 312	11 991	205
Moravskoslezský kraj	78 281	544	6 471	5 927	77 708	6 471	37 162	808
<b>Celkem ČR</b>	<b>558 993</b>	<b>12 566</b>	<b>52 131</b>	<b>32 786</b>	<b>571 493</b>	<b>45 352</b>	<b>272 148</b>	<b>10 100</b>

Pramen: MPSV

Poznámka:

Rejstřík Om - evidence dětí a jejich rodin, s nimiž OSPOD pracuje a poskytuje určitou pomoc v rámci sociálně-právní ochrany.

Rejstřík Nom - evidence dětí, u kterých byl OSPOD ve sledovaném roce dožádán o vyřízení určité záležitosti a které byly z tohoto důvodu zapsány do rejstříku Nom.

## UMÍSTOVÁNÍ DĚTÍ A MLADISTVÝCH DO NÁHRADNÍ RODINNÉ, ÚSTAVNÍ A OCHRANNÉ VÝCHOVY V ROCE 2012

(V20-01 odd. II.)

Územní jednotka	Počet umístěných dětí							Počet dětí neumístěných do ústavní péče na konci sledovaného roku
	do péče budoucích osvojitelů	osvojení	do výchovy jiných fyzických osob než rodičů	do péče budoucích pěstounů	do zařízení pro děti vyžadující okamžitou pomoc na základě rozhodnutí soudu	do zařízení pro děti vyžadující okamžitou pomoc na základě žádosti zákonného zástupce, žádosti dítěte a žádosti OSPOD		
Hlavní město Praha	56	54	73	35	101	44	4	
Středočeský kraj	43	61	133	23	49	28	3	
Jihočeský kraj	25	27	95	10	36	15	0	
Plzeňský kraj	31	27	91	22	42	21	0	
Karlovarský kraj	26	26	94	14	13	7	0	
Ústecký kraj	93	98	299	52	151	58	5	
Liberecký kraj	25	27	105	6	18	20	1	
Královéhradecký kraj	17	11	44	14	22	17	0	
Pardubický kraj	19	41	41	20	7	17	0	
Kraj Vysočina	12	16	26	8	5	18	0	
Jihomoravský kraj	45	33	131	51	43	39	4	
Olomoucký kraj	18	32	62	29	44	31	0	
Zlínský kraj	8	11	18	13	22	2	0	
Moravskoslezský kraj	49	62	219	72	77	69	8	
<b>Celkem ČR</b>	<b>467</b>	<b>526</b>	<b>1,431</b>	<b>369</b>	<b>630</b>	<b>386</b>	<b>25</b>	

Pramen: MPSV

## POČET KLIENTŮ EVIDOVANÝCH KURÁTORY PRO MLÁDEŽ V ROCE 2012

(V20-01 odd. III. a V.)

Územní jednotka	Počet evidovaných klientů podle rodinného zázemí								Počet evidovaných klientů CELKEM	v tom	
	úplná rodina	neúplná rodina	nová rodina	rodina s druhem (družkou)	ostatní	ústavní výchova	děti do 15 let	mladistvých			
Hlavní město Praha	1 222	1 593	287	674	84	178	1 454	4 038	1 454	2 584	
Středočeský kraj	1 501	1 287	348	657	102	95	1 541	3 990	1 541	2 449	
Jihočeský kraj	1 452	1 341	317	498	89	93	1 410	3 790	1 410	2 380	
Plzeňský kraj	669	656	186	263	47	111	873	1 932	873	1 059	
Karlovarský kraj	478	551	107	509	52	88	679	1 785	679	1 106	
Ústecký kraj	1 660	1 983	338	1 213	169	341	2 678	5 704	2 678	3 026	
Liberecký kraj	648	572	196	406	30	57	779	1 909	779	1 130	
Královéhradecký kraj	612	732	167	403	26	104	939	2 044	939	1 105	
Pardubický kraj	800	475	135	317	29	78	912	1 834	912	922	
Kraj Vysočina	839	582	146	284	29	54	819	1 934	819	1 115	
Jihomoravský kraj	1 904	1 822	419	947	102	235	2 124	5 429	2 124	3 305	
Olomoucký kraj	861	732	133	228	54	128	1 013	2 136	1 013	1 123	
Zlínský kraj	1 035	597	168	244	18	24	748	2 086	748	1 338	
Moravskoslezský kraj	1 776	2 021	367	1 279	167	190	2 618	5 800	2 618	3 182	
<b>Celkem ČR</b>	<b>15 457</b>	<b>14 944</b>	<b>3 314</b>	<b>7 922</b>	<b>998</b>	<b>1 776</b>	<b>18 587</b>	<b>44 411</b>	<b>18 587</b>	<b>25 824</b>	

Pramen: MPSV

## POČET KLIENTŮ KURÁTORŮ PRO MLÁDEŽ PODLE TYPU ŘEŠENÝCH PŘÍPADŮ V ROCE 2012

(V20-01 odd. IV.)

Územní jednotka	Trestná činnost		Výchovné problémy		Dohledy		Uložená výchovná opatření mladistvým		Opatření uložená dětem mladším 15 let		Návrh na předběžné opatření		Návrh na ústavní výchovu		Přestupky		Návrh na ochrannou výchovu	
	Počet klientů celkem	z toho děti do 15 let	Počet klientů celkem	z toho děti do 15 let	Počet klientů celkem	z toho děti do 15 let	Počet klientů celkem	z toho děti do 15 let	Počet klientů celkem	z toho děti do 15 let	Počet klientů celkem	z toho děti do 15 let	Počet klientů celkem	z toho děti do 15 let	Počet klientů celkem	z toho děti do 15 let	Počet klientů celkem	z toho děti do 15 let
Hlavní město Praha	520	189	2 456	1 021	117	41	60	47	49	14	47	12	275	8	275	12	8	3
Středočeský kraj	814	325	2 045	882	185	94	78	74	52	21	66	22	519	2	519	22	2	0
Jihočeský kraj	395	131	1 845	865	106	50	49	80	61	24	20	10	437	0	437	10	0	0
Plzeňský kraj	365	139	989	531	195	127	35	34	51	33	50	29	205	0	205	29	0	0
Karlovarský kraj	337	121	900	438	50	26	38	25	28	16	29	21	241	0	241	21	0	0
Ústecký kraj	931	380	3 143	1 850	206	86	142	149	82	31	56	28	645	0	645	28	0	0
Liberecký kraj	503	200	747	391	114	47	46	51	35	8	26	10	127	0	127	10	0	0
Královéhradecký kraj	332	96	1 053	553	181	78	60	46	40	16	52	23	210	0	210	23	0	0
Pardubický kraj	373	187	951	565	80	46	34	45	30	11	27	17	179	0	179	17	0	0
Kraj Vysočina	328	143	874	469	87	42	46	45	16	10	18	10	221	0	221	10	0	0
Jihomoravský kraj	1 252	513	2 833	1 280	116	61	231	152	88	49	58	30	654	4	654	30	4	3
Olomoucký kraj	459	180	1 349	723	104	61	53	60	39	25	22	11	332	6	332	11	6	2
Zlínský kraj	273	96	772	332	29	12	48	19	18	6	6	3	179	0	179	3	0	0
Moravskoslezský kraj	1 169	526	3 123	1 582	294	172	104	175	87	46	50	21	752	12	752	21	12	4
<b>Celkem ČR</b>	<b>8 051</b>	<b>3 226</b>	<b>23 080</b>	<b>11 482</b>	<b>1 864</b>	<b>943</b>	<b>1 024</b>	<b>1 002</b>	<b>676</b>	<b>310</b>	<b>527</b>	<b>247</b>	<b>4 976</b>	<b>32</b>	<b>4 976</b>	<b>247</b>	<b>32</b>	<b>12</b>

Pramen: MPSV

**POČET DĚTÍ V NÁHRADNÍ RODINNÉ PÉČI (pěstounská péče, osobní péče poručníka a výchova jiné fyzické osoby než rodiče)**

(V20-01 odd. VI.A)

Územní jednotka	Počet dětí v náhradní rodinné péči k 1. 1. 2012	Počet dětí umístěných v průběhu sledovaného roku		Počet dětí v náhradní rodinné péči k 31. 12. 2012		Zámek náhradní rodinné péče				Předání spisu jinému OSPOD
		celkem	z toho zdravotně postižených	celkem	z toho zdravotně postižených	na návrh pěstouna	na návrh OSPOD	zletilosti dítěte	jinak	
Hlavní město Praha	946	253	11	985	29	25	3	83	37	66
Středočeský kraj	1 523	376	12	1 620	37	8	10	162	64	35
Jihočeský kraj	870	229	13	917	43	11	2	82	67	20
Plzeňský kraj	826	249	13	863	47	17	3	80	71	41
Karlovarský kraj	691	157	6	708	4	7	2	61	34	36
Ústecký kraj	2 106	487	16	2 239	39	23	5	174	85	67
Liberecký kraj	705	161	3	724	22	10	3	68	43	18
Královéhradecký kraj	733	129	7	715	39	21	3	88	13	22
Pardubický kraj	673	136	2	681	38	10	1	67	25	25
Kraj Vysočina	548	97	4	563	33	9	3	37	24	9
Jihomoravský kraj	1 186	281	9	1 242	40	21	1	127	44	32
Olomoucký kraj	881	183	1	893	21	10	4	85	48	24
Zlínský kraj	679	110	4	682	37	4	8	60	24	11
Moravskoslezský kraj	2 788	579	10	2 666	43	32	15	345	183	126
<b>Celkem ČR</b>	<b>15 155</b>	<b>3 427</b>	<b>111</b>	<b>15 498</b>	<b>472</b>	<b>208</b>	<b>63</b>	<b>1 519</b>	<b>762</b>	<b>532</b>

Pramen: MPSV

Poznámka: NRP = náhradní rodinná péče, OSPOD = orgán sociálně-právní ochrany dětí

## VÝVOJ POČTU PĚSTOUNŮ A PĚSTOUNSKÝCH RODIN

(V20-01 odd. VI.B, VI.C)

Územní jednotka	Počet pěstounů k 31. 12.		Počet pěstounských rodin k 31. 12.	
	2011	2012	2011	2012
Hlavní město Praha	753	801	619	643
Středočeský kraj	942	984	740	777
Jihočeský kraj	595	595	396	411
Plzeňský kraj	534	601	402	584
Karlovarský kraj	432	423	331	349
Ústecký kraj	810	883	647	679
Liberecký kraj	387	370	311	295
Královéhradecký kraj	531	525	368	366
Pardubický kraj	428	463	345	349
Kraj Vysočina	443	458	274	305
Jihomoravský kraj	933	953	641	671
Olomoucký kraj	708	732	518	525
Zlínský kraj	500	505	314	368
Moravskoslezský kraj	1 838	1 895	1 297	1 295
<b>Celkem ČR</b>	<b>9 834</b>	<b>10 188</b>	<b>7 203</b>	<b>7 617</b>

Pramen: MPSV

## VÝVOJ POČTU ŽÁDOSTÍ O NÁHRADNÍ RODINNOU PÉČI

(V20-01 odd. VI.D)

Územní jednotka	Počet žádostí o osvojení		Počet žádostí o pěstounskou péči		Počet žádostí podle § 78 zákona o rodině		Počet žádostí podle § 45 zákona o rodině		Celkem	
	podaných ve sledovaném roce	nevyřízených k 31. 12. 2012	podaných ve sledovaném roce	nevyřízených k 31. 12. 2012	podaných ve sledovaném roce	nevyřízených k 31. 12. 2012	podaných ve sledovaném roce	nevyřízených k 31. 12. 2012	podaných ve sledovaném roce	nevyřízených k 31. 12. 2012
Hlavní město Praha	103	360	65	39	33	3	23	3	224	405
Středočeský kraj	99	287	103	78	24	1	79	4	305	370
Jihočeský kraj	40	136	71	55	23	2	65	3	199	196
Plzeňský kraj	34	69	102	42	27	0	95	3	258	114
Karlovarský kraj	18	19	51	25	11	1	47	1	127	46
Ústecký kraj	83	113	130	57	28	6	140	25	381	201
Liberecký kraj	23	49	30	36	10	1	47	10	110	96
Královéhradecký kraj	36	107	53	75	6	1	16	2	111	185
Pardubický kraj	42	160	64	93	5	0	19	4	130	257
Kraj Vysočina	35	154	34	80	10	5	19	4	98	243
Jihomoravský kraj	69	207	122	110	15	0	50	17	256	334
Olomoucký kraj	41	154	81	90	20	4	35	11	177	259
Zlínský kraj	36	115	47	72	18	1	15	1	116	189
Moravskoslezský kraj	70	252	199	221	96	36	168	29	533	538
<b>Celkem ČR</b>	<b>729</b>	<b>2 182</b>	<b>1 152</b>	<b>1 073</b>	<b>326</b>	<b>61</b>	<b>818</b>	<b>117</b>	<b>3 025</b>	<b>3 433</b>

Pramen: MPSV

### ZARÍZENÍ PRO VÝKON PĚSTOUNSKÉ PÉČE\*

(V20-01 odd. IX.)

Územní jednotka	Počet zařízení	Zřizovatel		Počet klientů k 31. 12. 2012
		krajský úřad	obec nestátní organizace	
Hlavní město Praha	0	0	0	0
Středočeský kraj	3	3	0	7
Jihočeský kraj	5	5	0	15
Plzeňský kraj	0	0	0	0
Karlovarský kraj	1	0	1	4
Ústecký kraj	0	0	0	0
Liberecký kraj	2	2	0	5
Královéhradecký kraj	4	3	1	15
Pardubický kraj	0	0	0	0
Kraj Vysočina	1	1	0	0
Jihomoravský kraj	6	1	4	49
Olomoucký kraj	3	3	0	13
Zlínský kraj	3	3	0	14
Moravskoslezský kraj	18	11	6	86
<b>Celkem ČR</b>	<b>46</b>	<b>32</b>	<b>10</b>	<b>208</b>

Pramen: MPSV

\* zahrnuty rovněž SOS dětské vesničky (jednalo se celkem o 3 zařízení se 74 klienty)



**POČET PODANÝCH NÁVRHŮ SOUDU/OZNÁMENÍ POLICII NEBO STÁTNÍMU ZASTUPITELSTVÍ  
ZE STRANY ORGÁNŮ SPOD V ROCE 2012**

(V20-01 odd. VIII.A)

Územní jednotka	Podané podněty (návrhy) soudu na						Podané podněty (oznámení) policii nebo státnímu zastupitelství na				
	omezení rodičovské zodpovědnosti	zbavení rodičovské zodpovědnosti	pozastavení rodičovské zodpovědnosti	napomenutí	dohled	nařízení ústavní výchovy	zrušení ústavní výchovy	zanedbání povinné výživy	ohrožování výchovy mládeže	ublížení na zdraví	jiný trestný čin*
Hlavní město Praha	4	34	3	15	177	92	25	55	63	6	30
Středočeský kraj	4	45	6	72	258	163	32	60	82	13	31
Jihočeský kraj	4	14	7	36	156	53	12	343	84	16	37
Plzeňský kraj	2	25	3	14	150	96	8	8	50	19	12
Karlovarský kraj	0	19	0	3	44	35	13	34	13	33	3
Ústecký kraj	6	46	2	18	239	175	39	6	114	7	60
Liberecký kraj	0	23	0	4	76	68	5	9	12	2	15
Královéhradecký kraj	0	19	2	23	100	81	10	10	18	2	25
Pardubický kraj	2	7	1	40	73	38	14	7	29	0	7
Kraj Vysočina	7	20	0	41	77	43	4	57	29	11	13
Jihomoravský kraj	4	41	8	4	169	94	21	86	80	13	36
Olomoucký kraj	0	20	6	27	104	64	4	9	55	19	19
Zlínský kraj	2	14	2	9	53	20	5	28	35	3	13
Moravskoslezský kraj	5	111	2	64	221	159	34	22	104	13	24
<b>Celkem ČR</b>	<b>40</b>	<b>438</b>	<b>42</b>	<b>370</b>	<b>1 897</b>	<b>1 181</b>	<b>226</b>	<b>734</b>	<b>768</b>	<b>157</b>	<b>325</b>

\* jiný trestný čin proti životu, zdraví, lidské důstojnosti nebo jmění dítěte

Pramen: MPSV

## ČINNOSTI ORGÁNŮ SPOD V ROCE 2012

(V20-01 odd. VII., VIII.A)

Územní jednotka	Orgán sociálně-právní ochrany ustanoven		Přijetí souhlasu rodičů k osvojení	Vykonané návštěvy sociálních pracovníků		
	opatrovníkem	opatrovníkem podle § 45 odst. 2 TR		v rodině dítěte s nařízenou ústavní výchovou nebo uloženou ochrannou výchovou	v zařízení pro děti vyžadující okamžitou pomoc	v péči jiných fyzických osob než rodičů
Hlavní město Praha	7 454	41	40	1 279	438	1 156
Středočeský kraj	11 160	43	40	2 627	207	3 450
Jihočeský kraj	5 817	31	23	1 959	179	2 108
Plzeňský kraj	6 042	59	18	1 717	183	1 379
Karlovarský kraj	3 219	10	22	1 899	47	1 177
Ústecký kraj	14 072	45	70	5 707	578	4 069
Liberecký kraj	4 377	43	22	885	101	1 156
Královéhradecký kraj	5 088	29	13	1 410	162	969
Pardubický kraj	3 935	51	15	1 393	63	1 200
Kraj Vysočina	3 436	50	4	921	68	343
Jihomoravský kraj	8 412	74	32	3 326	367	1 987
Olomoucký kraj	6 532	94	21	2 098	308	2 724
Zlínský kraj	4 702	46	9	771	83	1 269
Moravskoslezský kraj	12 125	101	40	3 434	334	6 237
<b>Celkem ČR</b>	<b>96 371</b>	<b>717</b>	<b>369</b>	<b>29 426</b>	<b>3 118</b>	<b>29 224</b>

Pramen: MPSV

**POČET TÝRANÝCH, ZNEUŽÍVANÝCH A ZANEDBÁVANÝCH DĚTÍ PODLE VĚKOVÉ STRUKTURY A SOCIÁLNÍHO PROSTŘEDÍ V ROCE 2012**

(V20-01 odd. X.A)

	Počet dětí															
	tělesné týrání		psychické týrání		sexuální zneužívání		dětská pornografie		dětská prostituce		zanedbávání dětí		celkem			
	chlapani	dívky	chlapani	dívky	chlapani	dívky	chlapani	dívky	chlapani	dívky	chlapani	dívky	chlapani	dívky		
Nahlášeno případů	do 1 roku		19	11	17	20	0	2	0	0	0	0	149	161	185	194
	od 1 roku do 3 let		47	36	75	57	7	19	0	0	0	0	336	296	465	408
	z toho od 3 do 6 let		76	64	90	100	30	64	0	2	0	0	461	419	657	649
	od 6 do 15 let		267	196	252	230	110	468	6	21	0	8	1 378	1 113	2 013	2 036
	od 15 do 18 let		52	68	41	70	11	102	0	4	1	13	302	254	407	511
Sociální prostředí dítěte	úplná rodina		137	109	260	243	57	216	1	8	1	7	943	808	1 399	1 391
	neúplná rodina bez matky		43	26	17	11	8	27	0	1	0	0	112	103	180	168
	neúplná rodina bez otce		144	143	123	125	53	209	4	10	0	7	1 146	983	1 470	1 477
	doplněná rodina o matku		13	9	11	8	3	10	0	0	0	0	48	25	75	52
	doplněná rodina o otce		106	78	57	82	22	128	1	6	0	5	308	280	494	579
	náhradní rodina ústavní péče		17	9	7	7	5	40	0	2	0	1	47	34	76	93
<b>Celkem ČR</b>			<b>461</b>	<b>375</b>	<b>475</b>	<b>477</b>	<b>158</b>	<b>655</b>	<b>6</b>	<b>27</b>	<b>1</b>	<b>21</b>	<b>2 626</b>	<b>2 243</b>	<b>3 727</b>	<b>3 798</b>

Pramen: MPSV

Poznámka: Zaznamenány jsou počty případů týraných nebo zneužívaných dětí oznámených orgánu SPOD (ve vztahu ke každému dítěti je zaznamenán pouze jeden převládající typ týrání/zneužívání)

**POČET TÝRANÝCH, ZNEUŽÍVANÝCH A ZANEDBÁVANÝCH DĚTÍ PODLE STRUKTURY  
TÝRAJÍCÍCH A ZNEUŽÍVAJÍCÍCH OSOB V ROCE 2012**

(V20-01 odd. X.A)

	Počet dětí							celkem	Relativní zastoupení (%)
	tělesné týrání	psychické týrání	sexuální zneužívání	dětská pornografie	dětská prostituce	zanedbávání dětí			
matka	242	119	21	3	2	2 244	2 630	35,5	
otec	229	524	127	3	0	555	1 438	19,4	
oba rodiče	57	87	1	0	0	1 696	1 841	24,8	
partner matky	184	165	93	1	0	122	564	7,6	
partnerka otce	10	2	0	0	0	44	56	0,8	
sourozenec	6	5	15	0	0	5	31	0,4	
prarodič	17	10	25	1	0	50	103	1,4	
jiný příbuzný	8	12	43	0	0	30	93	1,3	
jiná osoba	51	35	425	16	15	25	567	7,6	
nevlastní sourozenec	1	0	7	0	0	0	8	0,1	
jiná zodpovědná osoba (učitel, vychovatel)	3	1	4	0	0	6	14	0,2	
nezjištěno	11	3	42	1	6	10	73	1,0	
<b>Celkem ČR</b>	<b>819</b>	<b>963</b>	<b>803</b>	<b>25</b>	<b>23</b>	<b>4 787</b>	<b>7 418</b>	<b>100</b>	

Pramen: MPSV

**POČET ZAMĚSTNANCŮ ORGÁNŮ SPOD (VČETNĚ KURÁTORŮ PRO MLÁDEŽ) PODLE ÚROVNĚ VZDĚLÁNÍ V ROCE 2012**

(V20-01 odd. XI.)

Územní jednotka	Počet zaměstnanců podle úrovně vzdělání							CELKEM	z toho kumulovaná místa
	základní	střední sociálně-právní	jiné střední	vyšší odborné sociálně-právní	jiné vyšší odborné	vyšší odborné	vyšší odborné		
Hlavní město Praha	0	51	12	41	0	38	69	211	111
Středočeský kraj	0	43	19	45	2	40	42	191	171
Jihočeský kraj	0	26	10	17	0	11	44	108	94
Plzeňský kraj	0	12	20	21	0	20	37	110	91
Karlovarský kraj	0	4	15	11	0	4	31	65	62
Ústecký kraj	0	26	35	32	3	24	62	182	107
Liberecký kraj	0	11	16	3	0	12	37	79	55
Královéhradecký kraj	0	19	13	11	1	21	39	104	97
Pardubický kraj	0	16	7	15	2	19	28	87	82
Kraj Vysočina	0	20	8	5	1	18	18	70	43
Jihomoravský kraj	0	37	18	26	3	62	61	207	160
Olomoucký kraj	0	19	5	10	1	25	53	113	105
Zlínský kraj	0	23	3	9	1	11	45	92	69
Moravskoslezský kraj	2	51	23	36	2	47	142	303	286
<b>Celkem ČR</b>	<b>2</b>	<b>358</b>	<b>204</b>	<b>282</b>	<b>16</b>	<b>352</b>	<b>708</b>	<b>1 922</b>	<b>1 533</b>

Pramen: MPSV

## POČET KURÁTORŮ PRO MLÁDEŽ V RÁMCI ORGÁNŮ SPOD PODLE ÚROVNĚ VZDĚLÁNÍ V ROCE 2012

(V20-01 odd. XI.)

Územní jednotka	Počet kurátorů pro mládež podle úrovně vzdělání								CELKEM
	základní	střední sociálně-právní	jiné střední	vyšší odborné sociálně-právní	jiné vyšší odborné	vysokoškolské	VŠ sociálně-právní		
Hlavní město Praha	0	16	5	10	0	10	24	65	
Středočeský kraj	0	4	4	5	0	16	12	41	
Jihočeský kraj	0	7	2	5	0	1	16	31	
Plzeňský kraj	0	6	8	7	0	8	11	40	
Karlovarský kraj	0	1	4	8	0	2	8	23	
Ústecký kraj	0	14	20	14	2	11	36	97	
Liberecký kraj	0	4	3	1	0	2	5	15	
Královéhradecký kraj	0	6	6	6	1	8	14	41	
Pardubický kraj	0	6	1	3	1	7	16	34	
Kraj Vysočina	0	2	2	3	1	6	7	21	
Jihomoravský kraj	0	14	8	5	0	18	27	72	
Olomoucký kraj	0	2	3	4	0	3	13	25	
Zlínský kraj	0	3	0	3	0	3	11	20	
Moravskoslezský kraj	0	20	7	8	1	15	47	98	
<b>Celkem ČR</b>	<b>0</b>	<b>105</b>	<b>73</b>	<b>82</b>	<b>6</b>	<b>110</b>	<b>247</b>	<b>623</b>	

Pramen: MPSV

## POČET KURÁTORŮ PRO MLÁDEŽ MIMO ORGÁNY SPOD PODLE ÚROVNĚ VZDĚLÁNÍ V ROCE 2012

(V20-01 odd. XI.)

Územní jednotka	Počet kurátorů pro mládež podle úrovně vzdělání							CELKEM
	základní	střední sociálně-právní	jiné střední	vyšší odborné sociálně-právní	jiné vyšší odborné	vysokoškolské	VŠ sociálně-právní	
Hlavní město Praha	0	3	1	2	0	5	10	21
Středočeský kraj	0	3	2	6	0	3	4	18
Jihočeský kraj	0	1	0	1	0	1	2	5
Plzeňský kraj	0	0	0	0	0	0	0	0
Karlovarský kraj	0	0	0	0	0	0	0	0
Ústecký kraj	0	1	4	0	0	3	1	9
Liberecký kraj	0	1	1	1	0	1	3	7
Královéhradecký kraj	0	0	0	0	0	0	0	0
Pardubický kraj	0	0	0	0	0	1	2	3
Kraj Vysočina	0	1	2	0	0	1	0	4
Jihomoravský kraj	0	0	0	0	0	0	0	0
Olomoucký kraj	0	0	0	0	0	4	9	13
Zlínský kraj	0	0	0	0	0	0	0	0
Moravskoslezský kraj	0	2	0	0	0	0	3	5
<b>Celkem ČR</b>	<b>0</b>	<b>12</b>	<b>10</b>	<b>10</b>	<b>0</b>	<b>19</b>	<b>34</b>	<b>85</b>

Pramen: MPSV

## POČET DĚTÍ S NARÍZENOU ÚSTAVNÍ VÝCHOVOU NEBO ULOŽENOU OCHRANNOU VÝCHOVOU UMÍSTĚNÝCH V ÚSTAVNÍCH ZARÍZENÍCH

(V20-01 odd. XII.)

Územní jednotka	Počet umístěných dětí s nařízenou ústavní výchovou ve sledovaném roce	Ve sledovaném roce byla ústavní výchova ukončena z důvodu				Počet dětí s nařízenou ústavní výchovou k 31. 12. 2012	Počet umístěných dětí s uloženou ochrannou výchovou ve sledovaném roce	Ve sledovaném roce byla ochranná výchova ukončena z důvodu				Počet dětí s uloženou ochrannou výchovou k 31. 12. 2012
		návratu do původní rodiny	umístění do NRP	zletilosti	ostatní*			návratu do původní rodiny	umístění do NRP	zletilosti	ostatní*	
Hlavní město Praha	162	31	16	99	25	479	9	0	1	0	0	13
Středočeský kraj	199	63	36	112	13	712	2	0	0	0	0	7
Jihočeský kraj	88	34	15	64	9	298	0	0	1	0	0	5
Plzeňský kraj	142	28	34	75	19	418	1	0	5	0	0	3
Karlovarský kraj	70	34	26	57	10	375	5	0	2	0	0	4
Ústecký kraj	256	79	115	160	17	1 235	7	0	10	2	0	15
Liberecký kraj	79	21	15	61	14	293	2	0	1	1	1	7
Královéhradecký kraj	89	26	12	52	9	325	1	0	3	0	0	5
Pardubický kraj	87	16	17	48	3	297	1	0	1	0	0	1
Kraj Vysočina	56	5	7	22	9	238	0	0	1	0	0	3
Jihomoravský kraj	204	32	31	110	41	787	4	0	7	0	0	21
Olomoucký kraj	118	23	14	77	2	467	8	3	7	0	2	10
Zlínský kraj	55	12	18	34	17	194	2	0	1	0	0	3
Moravskoslezský kraj	269	67	71	155	38	916	14	0	15	0	4	27
<b>Celkem ČR</b>	<b>1 874</b>	<b>471</b>	<b>427</b>	<b>1 126</b>	<b>226</b>	<b>7 034</b>	<b>56</b>	<b>3</b>	<b>55</b>	<b>0</b>	<b>9</b>	<b>124</b>

\* zahrnuje rovněž případy dětí, u kterých byla ve sledovaném roce změněna ÚV na OV a naopak  
Pramen: MPSV



## **9. PRÁCE S PŘÍSLUŠNÍKY MARGINÁLNÍCH SKUPIN**

### 9.1 Sociální práce s příslušníky marginálních skupin v roce 2012



## SOCIÁLNÍ PRÁCE S PŘÍSLUŠNÍKY MARGINÁLNÍCH SKUPIN V ROCE 2012

(V26-01)

Územní jednotka	Počet osob zapsaných v přírůstkovém rejstříku	z toho osoby			Počet osob propuštěných z vězení	z toho osoby			Počet občanů propuštěných ze školských zařízení pro výkon ústavní nebo ochranné výchovy	z toho osoby, jimž byla poskytována pomoc	Počet sociálních kurátorů pracujících s příslušníky marginálních skupin
		jimž byla poskytnuta jednorázová pomoc	jimž byla poskytována pomoc	ve vězení, s nimiž se pracuje		jimž byla poskytnuta jednorázová pomoc	jimž byla poskytována pomoc	ve vězení, s nimiž se pracovalo během VTOS			
Hlavní město Praha	5 524	1 757	2 416	472	1 498	573	587	181	34	28	27
Středočeský kraj	3 202	867	728	263	1 347	618	256	142	53	34	32
Jihočeský kraj	1 563	349	401	112	669	244	169	38	41	22	25
Plzeňský kraj	1 614	382	228	223	711	262	100	50	56	10	18
Karlovarský kraj	1 706	176	649	70	814	191	426	50	28	11	8
Ústecký kraj	3 718	1 446	1 007	516	1 772	1 043	425	136	142	86	18
Liberecký kraj	1 662	694	421	62	768	348	223	52	31	13	19
Královéhradecký kraj	2 143	459	386	77	586	283	123	29	17	11	22
Pardubický kraj	1 471	256	256	270	448	150	72	138	26	5	20
Kraj Vysočina	1 296	449	418	149	396	195	126	47	14	12	16
Jihomoravský kraj	5 177	1 117	2 344	293	1 297	429	425	158	41	28	37
Olomoucký kraj	1 891	422	458	176	809	336	259	53	50	22	14
Zlínský kraj	1 481	414	293	154	464	196	113	46	23	21	14
Moravskoslezský kraj	5 828	2 231	1 437	381	1 977	967	621	149	67	31	61
<b>CELKEM ČR</b>	<b>38 276</b>	<b>11 019</b>	<b>11 442</b>	<b>3 218</b>	<b>13 556</b>	<b>5 835</b>	<b>3 925</b>	<b>1 269</b>	<b>623</b>	<b>334</b>	<b>331</b>

Pramen: MPSV

VTOS - výkon trestu odnětí svobody



## **10. PŘÍJMY A VÝDAJE KAPITOLY 313**

- 10.1 Vývoj plnění rozpočtu kapitoly 313 - MPSV ČR
- 10.2 Vývoj plnění rozpočtu příjmů organizačních složek státu
- 10.3 Vývoj plnění rozpočtu výdajů organizačních složek státu
- 10.4 Vývoj výdajů na transfery obyvatelstvu



## VÝVOJ PLNĚNÍ ROZPOČTU KAPITOLY 313 - MPSV ČR

Ukazatel	Skutečnost 2011	Schválený rozpočet 2012	Upravený rozpočet 2012	Skutečnost 2012	% plnění upraveného rozpočtu	Index 2012/2011
a	1	2	3	4	5	6
<b>P Ř Í J M Y celkem</b>	<b>365 556 456</b>	<b>381 221 278</b>	<b>381 221 558</b>	<b>368 658 096</b>	<b>96,70</b>	<b>100,85</b>
v tom: daňové příjmy	629 777	631 000	631 000	637 206	100,98	101,18
příjmy z pojistného, vč. pokut, penále a přírážky k pojistnému	357 449 799	374 115 000	374 115 000	361 745 195	96,69	101,20
z toho: pojistné na důchodové pojištění vč. pokut a penále	319 424 850	332 546 667	332 546 667	323 176 156	97,18	101,17
nedaňové příjmy	1 109 039	750 000	750 000	1 114 077	148,54	100,45
kapitálové příjmy	18 438			77 484	x	x
přijaté transfery	6 349 403	5 725 278	5 725 558	5 084 134	88,80	80,07
<b>V Ý D A J E celkem</b>	<b>484 572 393</b>	<b>504 917 239</b>	<b>505 644 109</b>	<b>496 758 177</b>	<b>98,24</b>	<b>102,51</b>
<b>Běžné výdaje celkem <sup>1)</sup></b>	<b>483 466 804</b>	<b>503 749 114</b>	<b>504 592 984</b>	<b>495 630 054</b>	<b>98,22</b>	<b>102,52</b>
v tom:						
<b>Běžné výdaje organizačních složek státu celkem</b>	<b>446 245 264</b>	<b>495 663 813</b>	<b>495 079 040</b>	<b>483 467 280</b>	<b>97,65</b>	<b>108,34</b>
v tom: platy zaměstnanců a ostatní platby za provedenou práci	5 065 500	5 105 195	5 547 550	5 490 044	98,96	108,38
z toho: platy zaměstnanců ve státní správě	4 788 070	4 838 017	5 334 694	5 305 494	99,45	110,81
povinné pojistné placené zaměstnavatelem	1 743 694	1 788 706	1 944 124	1 929 418	99,24	110,65
převod fondu kulturních a sociálních potřeb	49 243	49 719	54 689	53 459	97,75	108,56
věcné výdaje	4 762 417	5 265 717	4 843 380	5 187 856	107,11	108,93
důchody	359 098 199	373 000 000	373 000 000	372 752 588	99,93	103,80
dávký nemocenského pojištění	21 505 374	22 645 000	21 341 000	19 377 138	90,80	90,10
ostatní sociální dávky	2 515	4 000	4 000	2 114	52,85	84,05
dávký státní sociální podpory	36 094 392	37 910 000	37 731 404	35 554 337	94,23	98,50
dávký pomoci v hmotné nouzi <sup>2)</sup>		5 560 000	7 420 000	7 800 123	105,12	x
dávký osobám se zdravotním postižením <sup>3)</sup>		1 970 000	1 773 000	1 532 718	86,45	x
podpory v nezaměstnanosti	10 349 149	12 480 000	12 480 000	8 759 749	70,19	84,64
příspěvek na péči podle zákona o sociálních službách <sup>3)</sup>		19 990 000	19 381 020	18 428 327	95,08	x
aktivní politika zaměstnanosti bez platů a příslušenství	3 816 436	6 098 786	5 492 941	2 595 621	47,25	68,01
příspěvek na podporu zaměstnávání osob se zdravotním postižením	3 282 404	3 113 000	3 424 300	3 468 251	101,28	105,66
výdaje spojené s realizací zákona č. 118/2000 Sb. (insolvence)	389 142	600 000	560 572	451 799	80,60	116,10
výdaje přímo řízených ústavů sociální péče OSS věcné výdaje	86 797	83 690	81 060	83 738	103,30	96,48
<b>Investiční výdaje neevidované v ISPROFIN (OP LZZ)</b>	<b>2 389</b>	<b>7 122</b>	<b>7 122</b>	<b>147</b>	<b>2,06</b>	<b>6,14</b>
<b>Výdaje spojené s realizací odškodňovacích zákonů</b>	<b>899 389</b>	<b>210 000</b>	<b>936 030</b>	<b>829 222</b>	<b>88,59</b>	<b>92,20</b>
<b>Příspěvky na činnost zřízeným příspěvkovým organizacím vč. PO ÚSP Hrabyně</b>	<b>53 201</b>	<b>47 990</b>	<b>50 060</b>	<b>50 052</b>	<b>99,98</b>	<b>94,08</b>
<b>Neinvestiční dotace zřízeným příspěvkovým organizacím (FDV) <sup>3)</sup></b>		<b>386 505</b>	<b>392 705</b>	<b>71 125</b>	<b>18,11</b>	<b>x</b>
<b>Neinvestiční transfery veřejným výzkumným institucím VaV <sup>4)</sup></b>	<b>38 912</b>	<b>14 000</b>	<b>15 090</b>	<b>19 078</b>	<b>126,43</b>	<b>49,03</b>
<b>Neinvestiční transfery neziskovým apod. organizacím VaV</b>	<b>9 840</b>				<b>x</b>	<b>x</b>
<b>Úhrada nákladů odborovým orgánům na BOZP</b>	<b>40 082</b>	<b>32 000</b>	<b>32 000</b>	<b>32 000</b>	<b>100,00</b>	<b>79,84</b>
<b>Transfery územním rozpočtům na dávky <sup>2)</sup></b>	<b>25 298 074</b>				<b>x</b>	<b>x</b>
<b>Neinvestiční nedávkové transfery</b>	<b>10 859 872</b>	<b>7 359 826</b>	<b>8 069 259</b>	<b>11 152 139</b>	<b>138,21</b>	<b>102,69</b>
v tom: občanská sdružení	1 538 367	682 866	1 414 286	1 893 322	133,87	123,07
humanitární organizace	802 485	93 405	873 632	1 006 961	115,26	125,48
obecně prospěšné organizace	462 178	48 474	431 265	581 339	134,80	125,78
nefinanční podnikatelské subjekty - fyz. osoby a právnické osoby	1 592 688	12 923	306 251	1 819 169	594,01	114,22
ostatní neinvestiční transfery nezisk.org, příspěvkovým a podobným organizacím	4 677 805	6 050 846	3 818 107	4 233 173	110,87	90,49
neinvestiční dotace územním celkům	1 786 350	471 312	1 225 718	1 618 175	132,02	90,59
<b>Transfery na podporu reprodukce maj. nestátním sub. v soc. obl.-neevidované v ISPROFIN</b>	<b>19 780</b>	<b>27 858</b>	<b>11 678</b>	<b>9 013</b>	<b>77,18</b>	<b>45,56</b>
<b>Výdaje účelově určené na financování reprodukce investičního majetku <sup>5)</sup></b>	<b>1 105 589</b>	<b>1 168 125</b>	<b>1 051 125</b>	<b>1 128 122</b>	<b>107,33</b>	<b>102,04</b>

Pramen: MPSV (SZÚ 2012)

Pozn.:

1) neobsahuje běžné výdaje kromě mzdových výdajů vč. příslušenství, které jsou součástí programového financování

2) od roku 2012 jsou výdaje rozpočtovány v samostatných ukazatelích

3) neobsahuje výdaje ve výši 9 300 tis. Kč, které jsou součástí závazného ukazatele "Aktivní politika zaměstnanosti"

4) neobsahuje výdaje OP LZZ ve výši 4 186,38 tis. Kč, které jsou součástí závazného ukazatele "Neinvestiční nedávkové transfery"

5) neobsahuje mzdové výdaje vč. příslušenství u programu 113 020 (SÚIP) - RS a RZ ve výši 768 tis. Kč a čerpání ve výši 1 588,30 tis. Kč, 113 210 (ČSSZ) - RS a RZ ve výši 2 776 tis. Kč a čerpání ve výši 503,01 tis. Kč, 113 010 (MPSV) - čerpání ve výši 1 514,09 tis. Kč

## VÝVOJ PLNĚNÍ ROZPOČTU PŘÍJMŮ ORGANIZAČNÍCH SLOŽEK STÁTU

v tis. Kč

	Skutečnost 2011	Schválený rozpočet 2012	Upravený rozpočet 2012	Skutečnost 2012	% plnění upraveného rozpočtu	Index 2012/2011
<b>Příjmy celkem</b>	<b>365 556 456</b>	<b>381 221 278</b>	<b>381 221 558</b>	<b>368 658 096</b>	<b>96,70</b>	<b>100,85</b>
v tom: ČSSZ	358 103 994	374 715 100	374 715 100	362 360 700	96,70	101,19
SÚIP	1 021	698	698	1 450	207,71	141,98
MPSV	6 394 583	5 730 628	5 730 908	5 099 657	88,99	79,75
ÚP ČR	975 440	732 850	732 850	1 114 028	152,01	114,21
Úřad pro MPOD	15	2	2	4	220,50	29,09
ÚSP	81 402	42 000	42 000	82 256	195,85	101,05
<b>v tom: daňové příjmy</b>	<b>629 777</b>	<b>631 000</b>	<b>631 000</b>	<b>637 206</b>	<b>100,98</b>	<b>101,18</b>
v tom: ČSSZ	11 805	-	-	22 591	x	x
MPSV	3 850	6 000	6 000	1 514	25,23	39,32
ÚP ČR	614 122	625 000	625 000	613 101	98,10	99,83
z toho: odvody nahrazující zaměstnávání občanů se změněnou pracovní schopností ÚP ČR	607 896	616 540	617 510	604 655	97,92	99,47
<b>příjmy z pojistného na sociální zabezpečení a příspěvku na státní politiku zaměstnanosti ČSSZ</b>	<b>357 449 799</b>	<b>374 115 000</b>	<b>374 115 000</b>	<b>361 745 195</b>	<b>96,69</b>	<b>101,20</b>
z toho: pojistné na důchodové pojištění	319 424 850	332 546 667	332 546 667	323 176 156	97,18	101,17
<b>nedaňové příjmy</b>	<b>1 109 039</b>	<b>750 000</b>	<b>750 000</b>	<b>1 114 077</b>	<b>148,54</b>	<b>100,45</b>
v tom: ČSSZ	631 530	600 100	600 100	510 225	85,02	80,79
SÚIP	844	698	698	1 400	200,54	165,77
MPSV	54 993	2 200	2 200	48 558	2 207,18	88,30
ÚP ČR	341 213	105 000	105 000	472 315	449,82	138,42
Úřad pro MPOD	15	2	2	4	218,00	x
ÚSP	80 442	42 000	42 000	81 575	194,23	101,41
z toho: splátky půjček ÚP ČR	996	475	465	1 205	259,15	120,98
dobrovolné pojistné ČSSZ	445 753	440 000	440 000	301 400	68,50	67,62
vratky důchodů z minulých let ČSSZ	132 524	150 000	150 000	148 243	98,83	111,86
<b>kapitálové příjmy</b>	<b>18 438</b>	<b>-</b>	<b>-</b>	<b>77 484</b>	<b>x</b>	<b>420,25</b>
v tom: ČSSZ	5 769	-	-	77 469	x	1 342,74
SÚIP	126	-	-	0	x	x
MPSV	1 660	-	-	0	x	x
ÚP ČR	10 771	-	-	0	x	x
ÚSP	111	-	-	16	x	x
<b>přijaté dotace</b>	<b>6 349 403</b>	<b>5 725 278</b>	<b>5 725 558</b>	<b>5 084 134</b>	<b>88,80</b>	<b>80,07</b>
v tom: ČSSZ	5 090	-	-	5 220	x	102,56
SÚIP	51	-	-	50	x	98,23
MPSV	6 334 080	5 722 428	5 722 708	5 049 585	88,24	79,72
ÚP ČR	9 333	2 850	2 850	28 613	1 003,95	306,56
Úřad pro MPOD	0	-	-	0	x	x
ÚSP	849	-	-	666	x	78,36

Pramen: MPSV (SZÚ 2012)



## VÝVOJ PLNĚNÍ ROZPOČTU VÝDAJŮ ORGANIZAČNÍCH SLOŽEK STÁTU

v tis. Kč

	Skutečnost 2011	Schválený rozpočet 2012	Upravený rozpočet 2012	Skutečnost 2012	Plnění upraveného rozpočtu v % 4:3	Index 2012/2011 4:1
a	1	2	3	4	5	6
<b>Výdaje OSS celkem</b>	<b>12 219 370</b>	<b>13 476 495</b>	<b>13 546 242</b>	<b>13 346 108</b>	<b>98,52</b>	<b>109,22</b>
v tom: ČSSZ	5 615 900	4 810 228	5 722 192	5 482 206	95,81	97,62
MPSV	2 599 364	4 886 466	3 139 104	2 775 198	88,41	106,76
SÚIP	351 295	637 690	663 813	601 275	90,58	171,16
ÚP ČR	3 638 040	3 125 398	4 000 970	4 467 793	111,67	122,81
Úřad pro MPOD	14 771	16 713	20 163	19 636	97,38	132,93
<b>v tom: platy zaměstnanců a ostatní platby za prov. práci</b>	<b>4 931 955</b>	<b>4 971 650</b>	<b>5 414 005</b>	<b>5 356 499</b>	<b>98,94</b>	<b>108,61</b>
v tom: ČSSZ	2 282 180	2 426 393	2 390 693	2 259 372	94,51	99,00
MPSV	386 501	498 589	498 950	458 776	91,95	118,70
SÚIP	173 449	281 183	281 246	262 012	93,16	151,06
ÚP ČR	2 082 226	1 756 320	2 233 874	2 366 527	105,94	113,65
Úřad pro MPOD	7 600	9 165	9 242	9 812	106,17	129,12
<b>věcné výdaje celkem</b>	<b>4 824 759</b>	<b>5 681 434</b>	<b>5 268 387</b>	<b>5 288 900</b>	<b>100,39</b>	<b>109,62</b>
v tom: ČSSZ <sup>1)</sup>	2 296 875	1 370 454	2 046 668	2 115 010	103,34	92,08
MPSV <sup>2)</sup>	1 741 194	3 451 055	2 275 497	2 016 901	88,64	115,83
SÚIP	80 092	226 837	239 861	192 897	80,42	240,84
ÚP ČR	702 060	628 750	698 683	957 697	137,07	136,41
Úřad pro MPOD	4 539	4 338	7 678	6 395	83,29	140,90
<b>povinné pojistné placené zaměstnavatelem</b>	<b>1 698 299</b>	<b>1 743 297</b>	<b>1 898 766</b>	<b>1 884 060</b>	<b>99,23</b>	<b>110,94</b>
v tom: ČSSZ	769 410	824 977	812 904	767 724	94,44	99,78
MPSV	129 877	169 523	169 645	154 933	91,33	119,29
SÚIP	58 778	95 530	95 551	89 045	93,19	151,49
ÚP	737 676	650 149	817 519	869 028	106,30	117,81
Úřad pro MPOD	2 557	3 118	3 147	3 330	105,82	130,22
převod fondu kulturních a sociálních potřeb	47 917	48 389	53 359	52 129	97,70	108,79
v tom: ČSSZ	22 301	23 453	23 639	22 404	94,77	100,46
MPSV	3 622	4 509	4 512	3 446	76,37	95,14
SÚIP	1 725	2 805	2 806	2 608	92,93	151,18
ÚP ČR	20 194	17 530	22 306	23 575	105,69	116,74
Úřad pro MPOD	75	92	96	98	101,81	129,97
výdaje vedené v inforamčním systému programového financování EDS/SMVS	716 439	1 031 725	911 725	764 519	83,85	106,71
v tom: ČSSZ <sup>3)</sup>	245 134	164 951	448 288	317 697	70,87	129,60
MPSV <sup>3)</sup>	338 170	356 265	138 714	141 142	101,75	41,74
SÚIP <sup>3)</sup>	37 251	31 335	44 349	54 715	123,37	146,88
ÚP ČR <sup>4)</sup>	95 885	72 649	228 588	250 966	109,79	261,74
MPSV - nezaregistrované akce (ČSSZ, SÚIP a ÚP ČR) <sup>5)</sup>	0	406 525	51 786	0	x	x

Pramen: MPSV (SZÚ 2012)

1) včetně výdajů na osoby s českým původem přesídlené z Kazachstánu a výdajů na refundaci poloviny náhrady mzdy za dočasnou pracovní neschopnost

2) včetně investičních výdajů v rámci OP LZZ neevdovaných v ISPROFIN ve výši 146,62 tis. Kč

3) neobsahuje mzdové výdaje vč. příslušenství u programu 113 020 (SÚIP) - RS a RZ ve výši 768 tis. Kč a čerpání ve výši 1 588,3 tis. Kč

113 210 (ČSSZ) - RS a RZ ve výši 2 776 tis. Kč a čerpání ve výši 503,01 tis. Kč

113 010 (MPSV) - čerpání ve výši 1 514,09 tis. Kč

4) včetně výdajů programu 113 340 Integrovaný operační program v oblastech intervence zaměstnanosti a soc. služeb ve výši 190 106,58 tis. Kč

5) schválený rozpočet obsahuje nezaregistrované akce programu 113 030 (ÚP ČR) ve výši 53 000 tis. Kč, programu 113 220 (ČSSZ) ve výši 198 800 tis. Kč

a programu 113 340 (ÚP ČR) ve výši 154 725 tis. Kč. Upravený rozpočet obsahuje nezaregistrované akce programu 113 340 (ÚP ČR) ve výši 51 075 tis. Kč

a programu 113 030 (ÚP ČR) ve výši 711 tis. Kč.

113 340 (ÚP) ve výši 25 705 tis. Kč.

## VÝVOJ VÝDAJŮ NA TRANSFERY OBYVATELSTVU

v tis. Kč

Druh dávky	Skutečnost 2011	Schválený rozpočet 2012	Upravený rozpočet 2012	Skutečnost 2012	% plnění upraveného rozpočtu	Index 2012/2011
<b>Důchody celkem</b>	<b>359 098 199 <sup>1)</sup></b>	<b>373 000 000</b>	<b>373 000 000</b>	<b>372 752 588 <sup>2)</sup></b>	<b>99,93</b>	<b>103,80</b>
Nemocenské	13 353 981	14 327 000	13 023 000	11 464 864	88,04	85,85
Podpora při OČR	640 048	710 000	710 000	681 669	96,01	106,50
Vyrovňovací příspěvek v těhotenství a mateřství	5 669	8 000	8 000	6 967	87,08	122,90
Peněžité pomoci v mateřství	7 505 677	7 600 000	7 600 000	7 223 638	95,05	96,24
<b>Nemocenské dávky celkem</b>	<b>21 505 374</b>	<b>22 645 000</b>	<b>21 341 000</b>	<b>19 377 138</b>	<b>90,80</b>	<b>90,10</b>
Přídavek na dítě	3 496 421	3 623 894	3 519 048	3 338 053	94,86	95,47
Sociální příplatek	795 443	1 302 657	479 350	56 252	11,74	7,07
Porodné	292 238	769 165	441 829	144 058	32,60	49,29
Rodičovský příspěvek	25 693 147	25 455 219	25 700 053	25 006 852	97,30	97,33
Dávky péčovské péče	1 065 649	822 438	1 377 300	1 242 311	90,20	116,58
Pohřebné	15 375	16 869	12 315	14 464	117,45	94,07
Příspěvek na bydlení	4 625 203	5 919 758	6 193 005	5 744 706	92,76	124,20
Dávky státní sociální podpory jinde nezařazené	110 918		8 504	7 640	89,84	6,89
<b>Dávky státní sociální podpory celkem</b>	<b>36 094 392</b>	<b>37 910 000</b>	<b>37 731 404</b>	<b>35 554 337</b>	<b>94,23</b>	<b>98,50</b>
Příspěvek na živobytí		4 113 353	5 586 385	5 911 472	105,82	x
Doplatek na bydlení		1 143 200	1 615 168	1 673 919	103,64	x
Mimořádná okamžitá pomoc		290 879	136 072	134 877	99,12	x
Mimořádná okamžitá pomoc osobám ohroženým sociálním vyloučením		12 568	34 253	33 789	98,65	x
Ostatní dávky sociální pomoci		48 122	46 066	46 066	95,73	x
<b>Dávky pomoci v hmotné nouzi celkem <sup>3)</sup></b>		<b>5 560 000</b>	<b>7 420 000</b>	<b>7 800 123</b>	<b>105,12</b>	<b>x</b>
Příspěvek na zvláštní pomůcky			72 720	47 506	65,33	x
Příspěvek na úpravu a provoz bezbariérového bytu			21 190	13 721	64,75	x
Příspěvek na zakoupení, opravu a zvláštní úpravu motorového vozidla			83 390	50 830	60,96	x
Příspěvek na provoz motorového vozidla			19 800	7 245	36,59	x
Příspěvek na individuální dopravu			6 070	361	5,94	x
Příspěvek na mobilitu		1 490 000	1 143 598	1 007 839	88,13	x
Příspěvek na zvláštní pomůcku		480 000	391 764	375 749	95,91	x
Ostatní dávky zdravotně postiženým občanům			34 468	29 468	85,49	x
<b>Dávky osobám se zdravotním postižením celkem <sup>3)</sup></b>		<b>1 970 000</b>	<b>1 773 000</b>	<b>1 532 718</b>	<b>86,45</b>	<b>x</b>
Zvýšení důchodů pro bezmocnost	27	500	500	8	1,69	31,45
Příspěvek na péči do zahraničí	882					
Důchodové připojištění	504	500	500	436	87,20	86,58
Vyrovňání důchodů se SR	1 103	2 000	2 000	1 670	83,50	151,41
Ostat dávky povahy sociálního zabezpečení		1 000	1 000		x	x
<b>Ostatní sociální dávky celkem</b>	<b>2 515</b>	<b>4 000</b>	<b>4 000</b>	<b>2 114</b>	<b>52,86</b>	<b>84,07</b>
<b>Příspěvek na péči podle zákona o sociálních službách celkem <sup>3)</sup></b>		<b>19 990 000</b>	<b>19 381 020</b>	<b>18 428 327</b>	<b>95,08</b>	<b>x</b>
Aktivní politika zaměstnanosti	3 816 436	6 098 786	5 492 941	2 595 621	47,25	68,01
Pasivní politika zaměstnanosti	10 349 149	12 480 000	12 480 000	8 759 749	70,19	84,64
Výplaty spojené s realizací zákona 118/2000 Sb, ( insolvence)	389 142	600 000	560 572	451 799	80,60	116,10
Příspěvek na podporu zaměstnávání osob se zdravotním postižením	3 282 404	3 113 000	3 424 300	3 468 251	101,28	105,66
<b>Státní politika zaměstnanosti celkem</b>	<b>17 837 132</b>	<b>22 291 786</b>	<b>21 957 813</b>	<b>15 275 420</b>	<b>69,57</b>	<b>85,64</b>
Transfery na příspěvek na péči podle zákona o sociálních službách	18 240 905				x	x
Transfery na dávky pomoci v hmotné nouzi a na dávky zdravotně postiženým	7 057 169				x	x
<b>Transfery územním rozpočtům na dávky <sup>3)</sup></b>	<b>25 298 074</b>				<b>x</b>	<b>x</b>
<b>Ú H R N E M</b>	<b>459 835 687</b>	<b>483 370 786</b>	<b>482 608 237</b>	<b>470 722 765</b>	<b>97,54</b>	<b>102,37</b>

Pramen: MPSV (SZÚ 2012)

1) včetně zálohy poskytnuté v prosinci 2011 na výplatu důchodů v lednu 2012 ve výši 2 011 000 tis. Kč a bez zálohy poskytnuté v prosinci 2010 na výplatu důchodů v lednu 2011 ve výši 2 146 800 tis. Kč

2) včetně zálohy poskytnuté v prosinci 2012 na výplatu důchodů v lednu 2013 ve výši 6 900 000 tis. Kč

3) od roku 2012 jsou výdaje rozpočtovány v samostatných ukazatelích

## **11. STÁTNÍ SOCIÁLNÍ PODPORA**

- 11.1 Vývoj vyplacených dávek státní sociální podpory
- 11.2 Počet vyplacených dávek státní sociální podpory podle krajů v roce 2012
- 11.3 Výdaje na dávky státní sociální podpory podle krajů v roce 2012
- 11.4 Strukturální rozložení výdajů na dávky státní sociální podpory v roce 2012
- 11.5 Příjemci rodičovského příspěvku podle pohlaví



## VÝVOJ VYPLACENÝCH DÁVEK STÁTNÍ SOCIÁLNÍ PODPORY

Dávka	z toho															
	leden	únor	březen	duben	květen	červen	července	srpen	září	říjen	listopad	prosinec				
		<b>Celkem za rok 2011</b>	<b>Celkem za rok 2012</b>													
přídavek na dítě	poč.	5 803 482	5 570 213	463 715	481 112	477 458	473 310	476 927	479 187	475 950	478 889	479 114	427 398	395 201	461 952	
	tis. Kč	3 498 346	3 331 917	277 394	287 938	285 604	283 271	285 456	286 951	285 186	286 820	287 107	252 548	237 360	276 282	
sociální příplatek	poč.	310 009	16 790	14 953	909	550	171	93	52	20	8	27	7	0	0	
	tis. Kč	786 392	47 590	47 629	1 786	785	-34	-291	-302	-398	-372	-259	-365	-315	-274	
příspěvek na bydlení	poč.	1 688 841	1 950 233	155 281	147 500	169 108	166 588	154 923	175 721	170 583	140 934	165 319	160 650	161 234	182 392	
	tis. Kč	4 640 548	5 732 282	428 330	433 482	487 208	479 731	467 539	524 166	508 885	421 862	485 291	470 570	486 452	538 766	
rodičovský příspěvek	poč.	3 890 251	3 700 526	3 170 13	3 14 293	3 15 212	3 12 289	3 11 884	3 10 828	3 07 472	3 07 503	3 04 437	3 02 378	2 97 323	2 99 894	
	tis. Kč	25 708 596	24 949 458	2 096 427	2 101 606	2 109 653	2 099 952	2 102 762	2 097 483	2 077 887	2 079 405	2 058 626	2 047 942	2 029 143	2 048 572	
dávky péčovské péče	příspěvek na pořízení dítěte	poč.	125 182	133 275	10 780	10 948	11 026	11 090	11 183	11 143	11 232	11 282	10 840	11 429	11 447	
		tis. Kč	549 618	634 450	47 022	52 161	52 409	52 947	53 210	53 642	53 918	54 098	52 001	54 823	54 786	
	odměna pěstouna	poč.	128 783	107 605	8 710	8 789	8 843	8 873	8 970	9 011	9 009	9 096	9 118	8 870	9 062	9 254
		tis. Kč	504 403	583 148	43 110	47 656	48 005	48 128	49 051	49 068	48 979	49 691	49 931	48 941	50 048	50 540
	příspěvek při převzetí dítěte	poč.	1 622	1 718	136	156	129	131	161	143	111	172	141	123	157	158
	tis. Kč	14 316	14 857	1 188	1 356	1 123	1 140	1 413	1 234	951	1 492	1 224	1 057	1 352	1 327	
příspěvek na zakoupení motorového vozidla	poč.	57	62	6	10	2	2	6	5	6	5	4	6	6	4	
	tis. Kč	4 335	3 692	510	557	200	106	342	304	335	276	325	216	297	224	
porodné	poč.	22 028	11 030	777	939	1 000	810	960	989	741	1 003	903	833	1 079	996	
	tis. Kč	291 928	143 847	10 083	12 249	13 094	10 475	12 532	12 905	9 674	13 087	11 761	10 832	14 121	13 034	
pohřebné	poč.	3 073	2 905	243	293	257	227	265	271	159	244	219	258	267	202	
	tis. Kč	15 375	14 465	1 220	1 465	1 290	1 115	1 320	1 360	780	1 200	1 090	1 285	1 330	1 010	
<b>Celkem počet</b>	<b>poč.</b>	<b>11 973 328</b>	<b>11 494 357</b>	<b>971 614</b>	<b>964 876</b>	<b>983 507</b>	<b>973 427</b>	<b>965 279</b>	<b>987 390</b>	<b>975 194</b>	<b>949 086</b>	<b>970 564</b>	<b>911 363</b>	<b>875 758</b>	<b>966 299</b>	
<b>Celkem Kč</b>	<b>tis. Kč</b>	<b>36 013 857</b>	<b>35 455 706</b>	<b>2 952 913</b>	<b>2 940 256</b>	<b>2 999 371</b>	<b>2 976 831</b>	<b>2 973 334</b>	<b>3 026 811</b>	<b>2 985 712</b>	<b>2 907 379</b>	<b>2 949 194</b>	<b>2 885 027</b>	<b>2 874 611</b>	<b>2 984 267</b>	

Pramen: MPSV (IS OKstat)

poč. - počet dávek (počet řádně vyplacených dávek, doplatků, přeplatků a vratek)

## POČET VYPLACENÝCH DÁVEK\* STÁTNÍ SOCIÁLNÍ PODPORY PODLE KRAJŮ V ROCE 2012

v tis. Kč

Územní jednotka	Celkem počet dávek za rok	z toho										porodné	pohřebné
		přídavek na dítě	sociální příplatek	příspěvek na bydlení	rodičovský příspěvek	příspěvek na potřeby dítěte	odměna pěstouna	příspěvek při převzetí dítěte	příspěvek na zakoupení motorového vozidla				
Hl. město Praha	936 568	265 776	917	212 694	437 052	10 037	8 803	147	1	901	240		
Středočeský kraj	1 164 578	531 331	1 344	111 941	493 491	13 226	11 484	194	3	1 262	302		
Jihočeský kraj	671 896	344 537	1 028	91 140	220 391	7 759	6 087	92	8	662	192		
Pízeňský kraj	507 820	239 450	749	57 428	195 739	7 382	6 285	131	2	520	134		
Karlovarský kraj	409 441	216 627	648	76 819	104 200	5 769	4 779	65	3	459	72		
Ústecký kraj	1 217 307	625 377	2 026	263 925	301 953	12 271	9 979	196	0	1 315	265		
Liberecký kraj	526 439	258 089	1 103	95 811	159 956	5 999	4 737	81	3	543	117		
Královéhradecký kraj	578 429	293 555	987	79 637	191 736	6 367	5 359	68	5	548	167		
Pardubický kraj	563 082	296 969	1 089	73 545	178 978	6 608	5 092	70	2	541	188		
Kraj Vysočina	548 655	302 374	798	62 817	171 982	5 694	4 319	48	5	474	144		
Olomoucký kraj	750 050	396 179	1 270	117 601	217 278	9 091	7 667	76	1	720	167		
Jihomoravský kraj	1 263 642	622 565	1 623	203 341	412 571	12 330	9 667	147	7	1 099	292		
Zlínský kraj	614 864	325 546	899	83 991	190 813	7 374	5 529	91	3	456	162		
Moravskoslezský kraj	1 741 586	851 838	2 309	419 543	424 386	23 368	17 818	312	19	1 530	463		
<b>Celkem ČR</b>	<b>11 494 357</b>	<b>5 570 213</b>	<b>16 790</b>	<b>1 950 233</b>	<b>3 700 526</b>	<b>133 275</b>	<b>107 605</b>	<b>1 718</b>	<b>62</b>	<b>11 030</b>	<b>2 905</b>		

Pramen: MPSV (IS OKstat)

\* jsou zahrnuty i zpětně vyplacené dávky, včetně doplatků, přeplatků a vratek

## VÝDAJE NA DÁVKY STÁTNÍ SOCIÁLNÍ PODPORY PODLE KRAJŮ V ROCE 2012

v tis. Kč

Územní jednotka	Celkem za rok	z toho							porodné	pothřebné	
		přídavek na dítě	sociální příspěvek	příspěvek na bydlení	rodičovský příspěvek	příspěvek na potřeby dítěte	odměna pěstouna	příspěvek při převzetí dítěte			příspěvek na zakoupení motorového vozidla
HL. město Praha	<b>4 107 903</b>	158 052	2 357	739 637	3 105 551	47 756	40 238	1 285	69	11 763	1 195
Středočeský kraj	<b>4 156 035</b>	315 335	3 865	314 557	3 383 803	62 161	56 348	1 699	294	16 478	1 495
Jihočeský kraj	<b>2 023 721</b>	206 282	2 995	244 116	1 484 666	37 379	37 231	801	646	8 645	960
Plzeňský kraj	<b>1 697 877</b>	142 257	2 037	161 341	1 315 405	34 488	33 721	1 118	75	6 765	670
Karlovarský kraj	<b>1 083 524</b>	127 996	1 915	233 373	663 645	27 619	21 969	524	155	5 968	360
Ústecký kraj	<b>3 240 737</b>	370 294	5 846	823 443	1 909 789	57 689	53 607	1 709	0	17 045	1 315
Liberecký kraj	<b>1 581 554</b>	153 414	2 819	288 135	1 073 295	29 235	26 058	698	261	7 059	580
Královéhradecký kraj	<b>1 775 550</b>	175 843	2 920	228 847	1 301 551	30 170	27 468	570	203	7 143	835
Pardubický kraj	<b>1 680 010</b>	178 966	3 208	201 159	1 222 293	32 265	33 258	621	194	7 111	935
Kraj Vysočina	<b>1 565 708</b>	182 756	2 095	160 882	1 158 562	27 599	26 203	413	248	6 230	720
Olomoucký kraj	<b>2 130 717</b>	238 891	3 774	332 769	1 459 752	43 489	40 962	668	100	9 477	835
Jihomoravský kraj	<b>3 940 762</b>	374 361	4 671	619 905	2 809 255	59 054	56 112	1 285	316	14 358	1 445
Zlínský kraj	<b>1 784 776</b>	197 587	2 581	218 701	1 291 907	34 711	31 722	783	7	5 967	810
Moravskoslezský kraj	<b>4 686 832</b>	509 883	6 507	1 165 417	2 769 984	110 835	98 251	2 683	1 124	19 838	2 310
<b>Celkem ČR</b>	<b>35 455 706</b>	<b>3 331 917</b>	<b>47 590</b>	<b>5 732 282</b>	<b>24 949 458</b>	<b>634 450</b>	<b>583 148</b>	<b>14 857</b>	<b>3 692</b>	<b>143 847</b>	<b>14 465</b>

Pramen: MPSV (IS OKstat)

### STRUKTURÁLNÍ ROZLOŽENÍ VÝDAJŮ NA DÁVKY STÁTNÍ SOCIÁLNÍ PODPORY V ROCE 2012

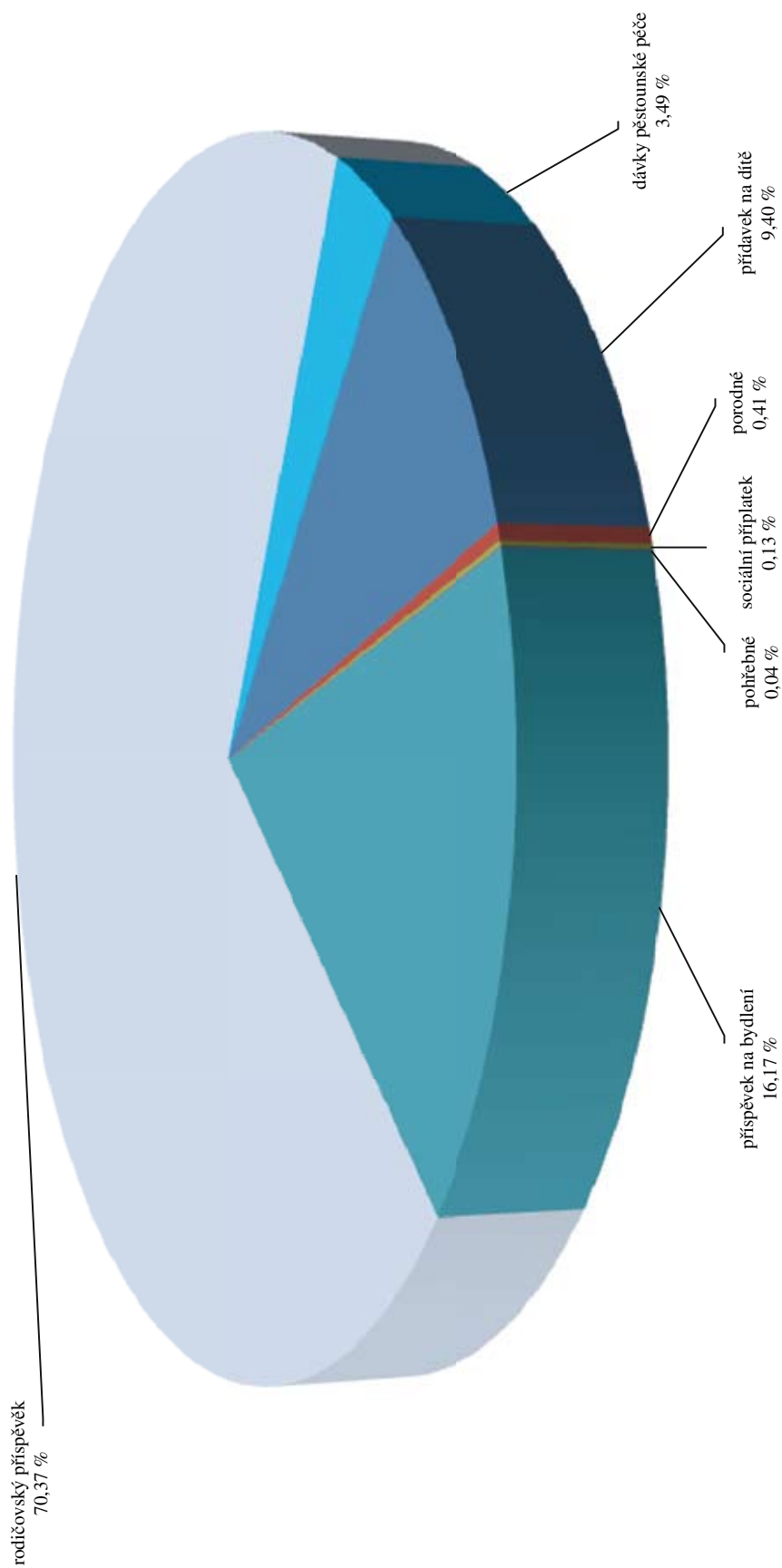



## PŘÍJEMCI RODIČOVSKÉHO PŘÍSPĚVKU PODLE POHLAVÍ

Územní jednotka (trvalé bydliště příjemce)	Průměrný měsíční počet příjemců rodičovského příspěvku					
	rok 2011			rok 2012		
	žena	muž	celkem	žena	muž	celkem
Hl. město Praha	36 163	708	36 871	35 012	731	35 743
Středočeský kraj	41 327	618	41 945	40 205	572	40 777
Jihočeský kraj	18 917	274	19 191	17 989	226	18 215
Plzeňský kraj	16 808	271	17 079	15 780	231	16 011
Karlovarský kraj	9 147	242	9 389	8 374	215	8 589
Ústecký kraj	26 025	494	26 519	24 458	468	24 926
Liberecký kraj	13 786	232	14 018	12 874	192	13 066
Královéhradecký kraj	16 429	283	16 712	15 340	233	15 573
Pardubický kraj	15 309	238	15 547	14 441	218	14 659
Kraj Vysočina	14 820	203	15 023	13 997	180	14 177
Jihomoravský kraj	35 114	501	35 615	33 436	433	33 869
Olomoucký kraj	18 798	312	19 110	17 617	280	17 897
Moravskoslezský kraj	35 964	725	36 689	33 711	598	34 309
Zlínský kraj	16 465	224	16 689	15 471	180	15 651
Ostatní	2 333	418	2 751	2 458	492	2 950
<b>Celkem ČR</b>	<b>317 405</b>	<b>5 743</b>	<b>323 148</b>	<b>301 163</b>	<b>5 249</b>	<b>306 412</b>

Pramen: MPSV (IS OKstat)

Poznámka: počet příjemců je dán počtem řádně vyplacených dávek za sledované období bez ohledu na okamžik výplaty



## **12. LÉKAŘSKÁ POSUDKOVÁ SLUŽBA**

- 12.1 Počty posudků zpracovaných posudkovými komisemi (posudky komisí MPSV ve vztahu k posudkům orgánů I. stupně – změny)
- 12.2 Vývoj zjišťovacích prohlídek a kontrolních lékařských prohlídek (podle druhu invalidity)
- 12.3 Vývoj počtu ostatních posudků
- 12.4 Statistika řízení dle předmětu



**POČTY POSUDKŮ ZPRACOVANÝCH POSUDKOVÝMI KOMISEMI (POSUDKY KOMISÍ MPSV VE VZTAHU K POSUDKŮM ORGÁNŮ 1. STUPNĚ - ZMĚNY)**

Detašovaná pracoviště MPSV	Počet posudků - rok 2012																							
	o invaliditě		o bezmocnosti		o osobách zdravotně znevýhodněných		o dílohod. nezprávn. zdrav. stavu dítěte		pro účely mimořádných výhod		pro účely dávek soc. péče		pro účely dávek st. soc. podpory		hodnocení stupně závislosti		příspěvek na zvl. pomůcku		průkaz osoby se zdravot. postižením		příspěvek na mobilitu		celkem	
	celkem	z toho změň počet %	celkem	z toho změň počet %	celkem	z toho změň počet %	celkem	z toho změň počet %	celkem	z toho změň počet %	celkem	z toho změň počet %	celkem	z toho změň počet %	celkem	z toho změň počet %	celkem	z toho změň počet %	celkem	z toho změň počet %	celkem	z toho změň počet %	celkem	z toho změň počet %
Praha	171	45 26,3	2	0,0	14	4 28,6	0	0	872	192 22,0	114	24 21,1	23	12 52,2	2 830	1 218 43,0	134	22 16,4	291	41 14,1	454	48 10,6	4 905	1 608 32,8
Č. Budějovice	60	17 28,3	0	0,0	19	10 52,6	0	0	226	55 24,3	56	3 5,4	4	3 75,0	698	334 47,9	76	17 22,4	128	24 18,8	148	30 20,3	1 415	493 34,8
Přezl	56	16 28,6	0	0,0	4	2 50,0	0	0	150	42 28,0	26	2 7,7	6	1 16,7	557	261 46,9	87	17 19,5	58	5 8,6	193	40 20,7	1 137	386 33,9
Ústí n. L.	37	9 24,3	0	0,0	10	1 10,0	0	0	280	61 21,8	35	2 5,7	10	4 40,0	850	448 52,7	73	14 19,2	116	28 24,1	182	25 13,7	1 593	592 37,2
Hradec Králové	132	43 32,6	0	0,0	31	4 12,9	0	0	418	107 25,6	66	4 6,1	10	6 60,0	1 132	559 49,4	165	18 10,9	152	16 10,5	286	33 11,5	2 392	790 33,0
Brno	194	44 22,7	3	0,0	16	3 18,8	3	0	499	72 14,4	96	6 6,3	14	7 50,0	1 726	501 29,0	167	18 10,8	155	9 5,8	461	48 10,4	3 334	708 21,2
Ostrava	209	54 25,8	0	0,0	61	7 11,5	0	0	313	77 24,6	116	3 2,6	12	3 25,0	1 283	589 45,9	184	8 4,3	81	12 14,8	320	45 14,1	2 579	798 30,9
<b>Celkem</b>	<b>859</b>	<b>228 26,5</b>	<b>5</b>	<b>2 40,0</b>	<b>155</b>	<b>31 20</b>	<b>3</b>	<b>0 0,0</b>	<b>2 758</b>	<b>606 22,0</b>	<b>509</b>	<b>44 8,6</b>	<b>79</b>	<b>36 45,6</b>	<b>9 076</b>	<b>3 910 43,1</b>	<b>886</b>	<b>114 12,867</b>	<b>981</b>	<b>135 13,8</b>	<b>2 044</b>	<b>269 13,2</b>	<b>17 355</b>	<b>5 375 31,0</b>

Pramen: MPSV

## VÝVOJ ZJIŠŤOVACÍCH PROHLÍDEK A KONTROLNÍCH LÉKAŘSKÝCH PROHLÍDEK (PODLE DRUHU INVALIDITY)

Územní jednotka	Rok 2011						Rok 2012							
	IP	ID	IT	invalidita celkem	žádána invalidita	ZjP	KLP	IP	ID	IT	invalidita celkem	žádána invalidita	ZjP	KLP
Hlavní město Praha	1 237	867	1 662	3 766	600	4 366	10 016	1 319	765	1 475	3 559	606	4 165	12 483
Středočeský kraj	1 909	792	1 750	4 451	1 504	5 955	12 587	1 881	727	1 515	4 123	1 557	5 680	15 436
Jihočeský kraj	1 224	489	767	2 480	847	3 327	6 350	1 102	395	680	2 177	1 054	3 231	6 970
Plzeňský kraj	954	409	925	2 288	537	2 825	6 570	961	398	868	2 227	568	2 795	7 047
Karlovarský kraj	531	273	515	1 319	437	1 756	3 011	493	223	471	1 187	504	1 691	3 276
Ústecký kraj	1 858	718	1 408	3 984	1 229	5 213	10 465	2 032	662	1 279	3 973	1 346	5 319	10 404
Liberecký kraj	745	364	567	1 676	486	2 162	4 106	877	340	493	1 710	585	2 295	3 186
Královéhradecký kraj	691	292	746	1 729	659	2 388	6 062	792	275	780	1 847	709	2 556	7 251
Pardubický kraj	791	362	655	1 808	669	2 477	5 865	868	311	603	1 782	734	2 516	6 159
Kraj Vysočina	689	363	585	1 637	562	2 199	4 795	772	302	556	1 630	605	2 235	4 709
Jihomoravský kraj	2 125	854	1 511	4 490	1 593	6 083	14 556	2 275	752	1 344	4 371	1 703	6 074	14 755
Olomoucký kraj	887	316	693	1 896	844	2 740	5 938	963	241	710	1 914	996	2 910	5 643
Moravskoslezský kraj	2 055	833	1 766	4 654	2 496	7 150	9 333	2 095	684	1 553	4 332	2 720	7 052	8 773
Zlínský kraj	966	412	859	2 237	885	3 122	6 887	1 019	325	762	2 106	865	2 971	6 316
<b>Celkem ČR</b>	<b>16 662</b>	<b>7 344</b>	<b>14 409</b>	<b>38 415</b>	<b>13 348</b>	<b>51 763</b>	<b>106 541</b>	<b>17 449</b>	<b>6 400</b>	<b>13 089</b>	<b>36 938</b>	<b>14 552</b>	<b>51 490</b>	<b>112 408</b>

Pramen: ČSSZ

IP = invalidita prvního stupně

ID = invalidita druhého stupně

IT = invalidita třetího stupně

ZjP = zjišťovací lékařská prohlídka

KLP = kontrolní lékařská prohlídka

částečná / plná = zahrnuje zbytky posudků z roku 2009 provedené v roce 2010 dle staré legislativy

## VÝVOJ POČTU OSTATNÍCH POSUDKŮ

Územní jednotka	Rok 2011									
	OZZ	BZM	MV	Děti	SSP	PND	Jiné	Opravné	Závislost	Celkem
Hlavní město Praha	194	8	7 193	20	800	989	1 012	643	11 828	22 687
Středočeský kraj	509	8	9 139	35	1 209	1 409	1 445	1 519	12 290	27 563
Jihočeský kraj	594	1	4 965	15	762	1 305	877	680	7 988	17 187
Plzeňský kraj	356	3	4 768	10	701	698	843	436	7 338	15 153
Karlovarský kraj	139	1	2 211	5	534	324	440	323	3 397	7 374
Ústecký kraj	1 004	3	8 108	82	1 663	804	1 010	576	11 354	24 604
Liberecký kraj	448	3	3 705	19	783	526	612	428	5 797	12 321
Královéhradecký kraj	700	2	4 590	16	844	665	786	747	7 670	16 020
Pardubický kraj	583	0	4 388	22	866	540	806	711	7 222	15 138
Kraj Vysočina	339	2	4 518	12	822	575	652	397	6 677	13 994
Jihomoravský kraj	995	36	9 157	52	1 426	1 591	1 301	941	15 985	31 484
Olomoucký kraj	1 018	5	5 274	7	983	1 067	873	675	9 340	19 242
Moravskoslezský kraj	1 619	5	8 822	30	1 800	2 056	2 449	1 773	17 508	36 062
Zlínský kraj	691	9	6 299	39	730	1 017	1 152	740	8 891	19 568
<b>Celkem ČR</b>	<b>9 189</b>	<b>86</b>	<b>83 137</b>	<b>364</b>	<b>13 923</b>	<b>13 566</b>	<b>14 258</b>	<b>10 589</b>	<b>133 285</b>	<b>278 397</b>

Územní jednotka	Rok 2012												
	OZZ	BZM	MV	Děti	SSP	PND	Jiné	Opravné	Závislost	Mobilita	Příspěvek ZP	Průkaz OZP	Celkem
Hlavní město Praha	49	6	1 676	19	129	1 229	203	672	15 163	3 228	655	2 568	25 597
Středočeský kraj	72	6	1 492	24	101	1 711	177	1 373	14 853	4 326	983	4 231	29 349
Jihočeský kraj	133	0	840	9	41	1 621	101	731	10 149	2 164	691	1 820	18 300
Plzeňský kraj	71	3	808	7	40	780	89	381	7 428	2 315	574	1 145	13 641
Karlovarský kraj	13	5	293	3	39	369	31	274	4 246	1 217	282	339	7 111
Ústecký kraj	128	3	829	29	125	959	83	508	12 917	3 405	982	3 079	23 047
Liberecký kraj	96	4	509	7	55	626	43	271	6 549	1 077	385	966	10 588
Královéhradecký kraj	134	0	739	5	44	590	98	590	8 397	2 109	628	1 176	14 510
Pardubický kraj	221	1	872	16	68	644	105	519	9 134	2 154	630	1 162	15 526
Kraj Vysočina	42	0	443	3	42	550	33	364	7 212	1 421	527	1 022	11 659
Jihomoravský kraj	141	13	1 254	29	83	1 683	120	994	18 047	3 643	1 015	2 919	29 941
Olomoucký kraj	243	2	837	9	64	1 275	103	578	10 822	2 824	704	1 423	18 884
Moravskoslezský kraj	373	1	1 159	19	172	2 080	222	1 549	20 538	4 162	1 582	1 141	32 998
Zlínský kraj	183	2	721	27	44	906	73	590	10 715	3 355	731	926	18 273
<b>Celkem ČR</b>	<b>1 899</b>	<b>46</b>	<b>12 472</b>	<b>206</b>	<b>1 047</b>	<b>15 023</b>	<b>1 481</b>	<b>9 394</b>	<b>156 170</b>	<b>37 400</b>	<b>10 369</b>	<b>23 917</b>	<b>269 424</b>

Pramen: ČSSZ

OZZ = osoba zdravotně znevýhodněná, BZM = bezmocnost, MV = mimořádné výhody

Děti = posouzení dětí pro důchodový zákon, SSP = státní sociální podpora, PND = prodloužení nemocenských dávek po vyčerpaní podpuřiči doby

Jiné = posudky pro nepojistné systémy mimo uvedené, Opravné = posudky v rámci odvolacích řízení, Závislost = posouzení stupně závislosti

## STATISTIKA ŘÍZENÍ DLE PŘEDMĚTU ŘÍZENÍ

Předmět řízení	31. 12. 2011 NEVYŘÍZENO		1. 1. 2012 - 31. 12. 2012													31. 12. 2011 NEVYŘÍZENO		
			UKONČENO POSUDKEM															
			DOŠLO <sup>*)</sup>	VRÁCENO	neuznáno	stupně jednotlivých posuzování					jiný výsledek	součet	po lhůtě					
						1	2	3	4	5								
mimořádné výhody	11 675	3 336	1 328	531	neuznáno 1 712	I. stupeň 3 517	II. stupeň 5 275	III. stupeň 1 966						2	12 472	8 948		
dávky státní sociální podpory	1 074	453	125	151	neuznáno 115	I. stupeň 412	II. stupeň 392	III. stupeň 128							1 047	759	1	
osoba zdravotně znevýhodněná	1 862	413	195	159	neuznáno 344	uznáno 1 554									1 898	1 093		
dlouhodobý nepříznivý zdravotní stav dítěte	23	7	120	17	neuznáno 21	uznáno 97									118	26	8	2
příspěvek na péči, řízení dle § 23 - 29 řízení dle § 23 - 28 zákona č. 108/2006 Sb.	24 265	6 626	153 180	1 657	neuznáno 25 453	I. stupeň 42 095	II. stupeň 38 198	III. stupeň 29 295	IV. stupeň 21 074					24	156 139	60 078	19 649	2 213
příspěvek na úpravu bytu	336	79	81	17	neuznáno 213	uznáno 187									400	266		
příspěvek na zakoupení motorového vozidla	734	247	129	45	neuznáno 451	uznáno 366								1	818	587		
příspěvek na celkovou opravu motorového vozidla	28	6	2	1	neuznáno 16	uznáno 13									29	17		
příspěvek na zvláštní úpravu motorového vozidla	65	22	16	5	neuznáno 18	uznáno 58	0	0	0	0					76	46		
příspěvek na individuální dopravu	112	56	12	9	neuznáno 64	uznáno 51									115	93		
příspěvek na úhradu za užívání bezbariérového bytu a garáže	15	11		4	neuznáno 2	uznáno 9									11	10		
schopnost zvýšit si příjem vlastní prací	38	23		6	schopen 24	neschopen 8									32	30		
invalidita - typ řízení kontrolní	24 234	10 011	92 603	2 930	nepřiznáno 4 886	částečná 2	plná 0	I. stupeň 41 115	III. stupeň 18 622	III. stupeň 35 153				37	99 815	33 146	14 092	634
invalidita - typ řízení zjišťovací	7 259	2 503	51 988	2 001	nepřiznáno 14 518	částečná 1	plná 0	I. stupeň 17 451	II. stupeň 6 399	III. stupeň 13 094				31	51 494	17 129	5 752	993
invalidita - typ řízení zjišťovací změna stupně invalidity	1 746	579	12 833	520	nepřiznáno 72	částečná 0	plná 0	I. stupeň 2 939	II. stupeň 4 969	III. stupeň 4 622				5	12 607	4 410	1 452	237
bezmocnost	6	3	51	8	nevyhovuje 16	částečná 6	převážná 19	plná 5							46	10	3	
prodloužení výplat nemocenského	1 192	130	15 502	641	nevyhovuje 1 552	vyhovuje 13 475									15 027	1 396	1 026	48
děti - MP	7	4	92	6	neuznáno 16	uznáno 70									86	8	7	1
nezaopatřené dítě SSP	1	1	1		neuznáno 0	uznáno 2									2	1		
řízení o příspěvku na mobilitu podle ust. § 22 odst.1 ve vztahu k § 6 odst. 1 zákona č.329/2011 Sb.			43 653	975	neuznáno 23 942	uznáno 13 451								4	37 397	10 196	5 281	529
řízení o příspěvku na zvláštní pomůcku pro osobu s těžkou vadou nosného či pohybového ústrojí podle § 22 odst. 1 ve vztahu k § 9 zákona č. 329/2011 Sb.			2 367	50	neuznáno 810	uznáno 1 199									2 009	461	308	20
řízení o příspěvku na zvláštní pomůcku pro osobu s těžkým zrakovým postižením podle ust. § 22 odst.1 ve vztahu k § 9 zákona č. 329/2011 Sb.			1 273	21	neuznáno 174	uznáno 891									1 065	293	187	18
řízení o příspěvku na zvláštní pomůcku pro osobu s těžkým sluch. postižením podle ust. § 22 odst.1 ve vztahu k § 9 odst. 1 zákona č. 329/2011 Sb.			505	22	neuznáno 178	uznáno 249									427	101	56	4
řízení o příspěvku na zvláštní pomůcku na zakoupení motorového vozidla podle ust. § 22 odst. 1 ve vztahu k § 9 odst. 2 a a násl. zákona č. 329/2011 Sb.	1		7 299	94	neuznáno 4 052	uznáno 2 466								2	6 520	1 705	686	87
řízení o výpůjčce zvláštní pomůcky pro osobu s těžkou vadou nosného nebo pohybového ústrojí podle § 13 zákona č. 329/2011 Sb.			368	10	neuznáno 111	uznáno 233									344	86	14	1
řízení o přiznání průkazu pro osoby se zdravotním postižením podle § 35 zákona č. 329/2011 Sb.			30 076	591	neuznáno 13 452	I. stupeň 3 666	II. stupeň 2 080	III. stupeň 4 685						9	23 892	6 073	5 593	710
<b>CELKEM ČR</b>	<b>74 673</b>	<b>24 510</b>	<b>413 803</b>	<b>10 475</b>	<b>92 212</b>	<b>84 072</b>	<b>45 951</b>	<b>97 598</b>	<b>51 069</b>	<b>52 869</b>	<b>115</b>	<b>423 886</b>	<b>146 968</b>	<b>54 115</b>	<b>5 497</b>			

Pramen: ČSSZ

\*) počet přijatých žádostí o provedení posudku



## **13. NEMOCENSKÉ POJIŠTĚNÍ**

- 13.1 Základní ukazatele nemocenského pojištění v roce 2012
- 13.2 Procento pracovní neschopnosti pro nemoc a úraz v roce 2012
- 13.3 Dávky nemocenského pojištění v roce 2012
- 13.4 Ukončené případy dočasné pracovní neschopnosti v roce 2012



### ZÁKLADNÍ UKAZATELE NEMOCENSKÉHO POJIŠTĚNÍ V ROCE 2012

Ukazatel	Pracovní neschopnost pro			c e l k e m
	nemoc	pracovní úraz	ostatní úraz	
Počet nově hlášených případů PN	1 067 327	44 108	115 434	<b>1 226 869</b>
Počet kalendářních dnů PN	47 683 263	2 423 425	6 386 176	<b>56 492 864</b>
Počet nově hlášených případů PN na 100 pojištěnců	23,87	0,99	2,58	<b>27,44</b>
Průměrné procento PN	2,91	0,15	0,39	<b>3,45</b>
Počet kalendářních dnů PN na 1 nově hlášený případ	44,68	54,94	55,32	<b>46,05</b>
Průměrný denní stav práce neschopných	130 282	6 620	17 448	<b>154 353</b>
Průměrný počet nemocensky pojištěných	x	x	x	<b>4 471 889</b>

Pramen: ČSÚ - Pracovní neschopnost pro nemoc a úraz v ČR za rok 2012

**PROCENTO PRACOVNÍ NESCHOPNOSTI PRO NEMOC A ÚRAZ V ROCE 2012**

Územní jednotka	Průměrné procento pracovní neschopnosti pro			
	nemoc	pracovní úraz	ostatní úraz	celkem
Hlavní město Praha	2,29	0,08	0,25	2,62
Středočeský kraj	3,00	0,16	0,38	3,54
Jihočeský kraj	3,65	0,21	0,55	4,12
Plzeňský kraj	3,14	0,22	0,47	3,83
Karlovarský kraj	2,98	0,16	0,36	3,50
Ústecký kraj	3,12	0,20	0,37	3,69
Liberecký kraj	3,30	0,15	0,46	3,91
Královéhradecký kraj	2,86	0,19	0,43	3,48
Pardubický kraj	2,95	0,16	0,43	3,53
Kraj Vysočina	2,92	0,20	0,45	3,57
Jihomoravský kraj	2,96	0,13	0,41	3,49
Olomoucký kraj	3,15	0,15	0,42	3,71
Zlínský kraj	3,41	0,16	0,54	4,11
Moravskoslezský kraj	3,36	0,17	0,46	3,99
<b>Celkem ČR</b>	<b>2,91</b>	<b>0,15</b>	<b>0,39</b>	<b>3,45</b>

Pramen: ČSÚ - Pracovní neschopnost pro nemoc a úraz v ČR za rok 2012

**DÁVKY NEMOCENSKÉHO POJIŠTĚNÍ V ROCE 2012**

Dávka nemocenského pojištění	Průměrný měsíční počet případů výplaty (v tis.)	Celkové roční výdaje (v mil. Kč)
Nemocenské	127,9	11 464,9
Ošetrovné	25,2	681,7
Peněžitá pomoc v mateřství	45,4	7 223,6
Vyrovňovací příspěvek v těhotenství a mateřství	0,1	7,0
<b>Celkem</b>	<b>198,7</b>	<b>19 377,2</b>

Pramen: ČSSZ

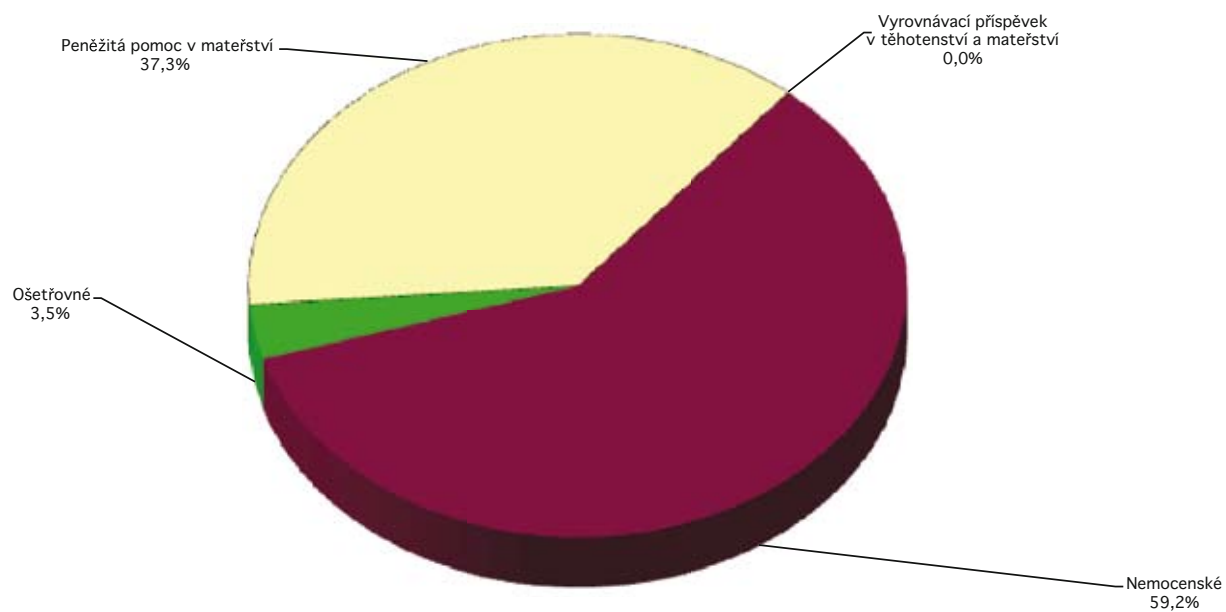
**Struktura výdajů na dávky nemocenského pojištění**

## UKONČENÉ PŘÍPADY DOČASNÉ PRACOVNÍ NESCHOPNOSTI V ROCE 2012

Délka trvání případu	Počet ukončených případů dočasné pracovní neschopnosti		Počet prostonaných dnů			
	celkem	muži	ženy	celkem	muži	ženy
1 - 3 dny	52 388	26 012	26 376	121 787	60 135	61 652
4 - 14 dny	475 278	236 218	239 060	4 247 374	2 102 684	2 144 690
15 - 21 dny	162 377	78 217	84 160	2 878 289	1 387 886	1 490 403
22 - 30 dny	112 879	54 807	58 072	2 902 027	1 410 361	1 491 666
31 - 60 dny	170 296	83 925	86 371	7 344 529	3 616 145	3 728 384
61 - 90 dny	79 166	38 131	41 035	5 847 756	2 815 739	3 032 017
91 - 180 dny	92 846	39 769	53 077	11 876 103	4 958 115	6 917 988
181 - 270 dny	34 352	12 643	21 709	7 317 763	2 760 050	4 557 713
271 - 365 dny	17 542	8 495	9 047	5 591 083	2 710 754	2 880 329
> 365 dny	16 027	8 218	7 809	6 775 465	3 480 184	3 295 281
<b>Celkem</b>	<b>1 213 151</b>	<b>586 435</b>	<b>626 716</b>	<b>54 902 176</b>	<b>25 302 053</b>	<b>29 600 123</b>

Pramen: ČSSZ

## **14. NEPOJISTNÉ DÁVKOVÉ SYSTÉMY**

- 14.1 Vývoj výdajů a počtu příspěvků na živobytí
- 14.2 Vývoj výdajů a počtu doplatků na bydlení
- 14.3 Vývoj výdajů a počtu dávek mimořádné okamžité pomoci
- 14.4 Vývoj výdajů a počtu příspěvků na péči
- 14.5 Počet a suma vyplacených příspěvků na péči podle věku a stupně závislosti v roce 2012
- 14.6 Dávky pro osoby se zdravotním postižením





## VÝVOJ VÝDAJŮ A POČTU PŘÍSPĚVKŮ NA ŽIVOBYTÍ

Územní jednotka	Výdaje (v tis. Kč)		Meziroční index v %	Průměrný měsíční počet vyplacených dávek*		Meziroční index v %
	rok 2011	rok 2012		rok 2011	rok 2012	
Hl. město Praha	140 792	231 356	164,3	4 534	5 193	114,5
Středočeský kraj	270 481	454 993	168,2	8 050	9 135	113,5
Jihočeský kraj	166 878	274 603	164,6	4 211	5 471	129,9
Plzeňský kraj	148 660	226 320	152,2	4 001	4 601	115,0
Karlovarský kraj	180 052	262 684	145,9	4 402	5 104	115,9
Ústecký kraj	686 950	1 053 107	153,3	17 989	19 014	105,7
Liberecký kraj	173 265	277 550	160,2	4 724	5 386	114,0
Královéhradecký kraj	161 776	261 081	161,4	4 043	5 101	126,2
Pardubický kraj	152 203	236 006	155,1	3 978	4 610	115,9
Kraj Vysočina	111 962	171 467	153,1	2 805	3 418	121,9
Jihomoravský kraj	363 394	566 352	155,9	9 391	11 053	117,7
Olomoucký kraj	308 208	476 404	154,6	7 423	9 530	128,4
Zlínský kraj	158 088	228 619	144,6	4 508	4 870	108,0
Moravskoslezský kraj	797 244	1 188 965	149,1	21 395	23 708	110,8
<b>CELKEM ČR</b>	<b>3 819 953</b>	<b>5 909 507</b>	<b>154,7</b>	<b>101 454</b>	<b>116 194</b>	<b>114,5</b>

Pramen: MF ČR a MPSV ČR (JVM, MIS, OKstat)

\* včetně zpětně vyplacených dávek

## VÝVOJ VÝDAJŮ A POČTU DOPLATKŮ NA BYDLENÍ

Územní jednotka	Výdaje (v tis. Kč)		Meziroční index v %	Průměrný měsíční počet vyplacených dávek*		Meziroční index v %
	rok 2011	rok 2012		rok 2011	rok 2012	
Hl. město Praha	50 811	95 177	187,3	1 318	1 926	146,1
Středočeský kraj	78 188	150 201	192,1	1 574	3 006	191,0
Jihočeský kraj	33 393	71 268	213,4	953	1 754	184,0
Plzeňský kraj	37 637	72 071	191,5	962	1 457	151,5
Karlovarský kraj	28 266	60 526	214,1	946	1 622	171,5
Ústecký kraj	142 474	253 630	178,0	4 536	6 699	147,7
Liberecký kraj	33 023	73 646	223,0	1 085	1 916	176,5
Královéhradecký kraj	28 461	54 169	190,3	1 042	1 535	147,3
Pardubický kraj	21 326	38 594	181,0	736	1 102	149,7
Kraj Vysočina	21 886	40 166	183,5	693	1 038	149,8
Jihomoravský kraj	66 159	132 437	200,2	2 214	3 355	151,5
Olomoucký kraj	51 545	142 725	276,9	1 741	3 539	203,3
Zlínský kraj	28 224	66 046	234,0	1 094	1 895	173,2
Moravskoslezský kraj	228 828	422 661	184,7	7 171	10 326	144,0
<b>CELKEM ČR</b>	<b>850 221</b>	<b>1 673 317</b>	<b>196,8</b>	<b>26 065</b>	<b>41 169</b>	<b>157,9</b>

Pramen: MF ČR a MPSV ČR (JVM, MIS, OKstat)

\* včetně zpětně vyplacených dávek

## VÝVOJ VÝDAJŮ A POČTU DÁVEK MIMORÁDNÉ OKAMŽITÉ POMOCI

Územní jednotka	Výdaje (v tis. Kč)		Meziroční index v %	Průměrný měsíční počet vyplacených dávek*		Meziroční index v %
	rok 2011	rok 2012		rok 2011	rok 2012	
Hl. město Praha	13 942	12 359	88,6	549	453	82,4
Středočeský kraj	22 701	11 938	52,6	687	404	58,8
Jihočeský kraj	21 381	11 511	53,8	547	310	56,7
Plzeňský kraj	8 030	3 910	48,7	318	179	56,2
Karlovarský kraj	15 100	7 393	49,0	489	238	48,6
Ústecký kraj	31 666	11 804	37,3	1 125	512	45,5
Liberecký kraj	11 494	7 622	66,3	425	319	75,1
Královéhradecký kraj	8 234	5 412	65,7	291	188	64,6
Pardubický kraj	7 977	5 683	71,2	267	198	74,3
Kraj Vysočina	10 913	4 294	39,3	357	142	39,9
Jihomoravský kraj	35 326	19 159	54,2	1 011	633	62,6
Olomoucký kraj	42 724	28 620	67,0	1 457	1 016	69,8
Zlínský kraj	19 771	9 875	49,9	620	338	54,5
Moravskoslezský kraj	62 806	28 646	45,6	1 811	878	48,5
<b>CELKEM ČR</b>	<b>312 065</b>	<b>168 226</b>	<b>53,9</b>	<b>9 954</b>	<b>5 808</b>	<b>58,4</b>

Pramen: MF ČR a MPSV ČR (JVM, MIS, OKstat)

\* včetně zpětně vyplacených dávek

## VÝVOJ VÝDAJŮ A POČTU PŘÍSPĚVKŮ NA PÉČI

Územní jednotka	Výdaje (v tis. Kč)		Meziroční index v %	Průměrný měsíční počet vyplacených dávek*		Meziroční index v %
	rok 2011	rok 2012		rok 2011	rok 2012	
Hl. město Praha	1 346 402	1 389 891	103,2	25 343	25 973	102,5
Středočeský kraj	1 770 995	1 781 220	100,6	30 017	31 415	104,7
Jihočeský kraj	1 250 659	1 256 912	100,5	19 154	20 810	108,6
Plzeňský kraj	971 317	1 010 597	104,0	16 015	16 602	103,7
Karlovarský kraj	440 163	463 123	105,2	7 092	7 550	106,5
Ústecký kraj	1 471 097	1 536 783	104,5	25 566	26 280	102,8
Liberecký kraj	755 067	774 128	102,5	13 489	13 700	101,6
Královéhradecký kraj	971 260	981 649	101,1	17 028	17 412	102,3
Pardubický kraj	997 436	1 022 769	102,5	16 542	17 163	103,8
Kraj Vysočina	1 047 175	1 062 002	101,4	17 351	17 635	101,6
Jihomoravský kraj	2 230 532	2 194 578	98,4	35 785	36 922	103,2
Olomoucký kraj	1 204 581	1 224 039	101,6	20 612	20 914	101,5
Zlínský kraj	1 339 418	1 363 678	101,8	21 842	22 050	101,0
Moravskoslezský kraj	2 288 098	2 329 740	101,8	38 014	38 014	100,0
<b>CELKEM ČR</b>	<b>18 084 200</b>	<b>18 391 109</b>	<b>101,7</b>	<b>303 850</b>	<b>312 440</b>	<b>102,8</b>

Pramen: MF ČR a MPSV ČR (JVM, MIS, OKstat)

\* včetně zpětně vyplacených dávek

**POČET A SUMA VYPLACENÝCH PŘÍSPĚVKŮ  
NA PÉČI PODLE VĚKU A STUPNĚ ZÁVISLOSTI V ROCE 2012**

	Průměrný měsíční počet vyplacených dávek (v tis.)			Výdaje (v mil. Kč)		
	věk oprávněné osoby		celkem	věk oprávněné osoby		celkem
	do 18 let	18 a více let		do 18 let	18 a více let	
I. stupeň závislosti	11,1	97,7	108,8	441	974	1 415
II. stupeň závislosti	5,3	95,1	100,4	403	4 500	4 903
III. stupeň závislosti	4,3	59,3	63,6	478	5 603	6 081
IV. stupeň závislosti	5,3	34,3	39,6	777	4 864	5 641
ostatní*	x	x	x	34	317	351
<b>CELKEM ČR</b>	<b>26,0</b>	<b>286,4</b>	<b>312,4</b>	<b>2 133</b>	<b>16 258</b>	<b>18 391</b>

Pramen: MPSV ČR (OKStat, AIS SOS)

\* zahrnuje ostatní související náklady (vliv doplatků, přeplatků, vratek)

**DÁVKY PRO OSOBY SE ZDRAVOTNÍM POSTIŽENÍM\***

Územní jednotka	Výdaje (v tis. Kč) v roce 2012 na		Průměrný měsíční počet vyplacených příspěvků na mobilitu	Počet vyplacených příspěvků na zvláštní pomůcku za sledovaný rok
	příspěvek na mobilitu	příspěvek na zvláštní pomůcku		
Hl. město Praha	88 204	20 862	18 366	159
Středočeský kraj	108 452	60 751	22 577	471
Jihočeský kraj	79 978	22 432	16 664	202
Plzeňský kraj	62 582	15 676	13 031	132
Karlovarský kraj	19 292	10 011	4 021	77
Ústecký kraj	73 767	36 655	15 271	285
Liberecký kraj	55 399	15 589	11 536	126
Královéhradecký kraj	60 342	23 285	12 564	192
Pardubický kraj	51 266	20 400	10 676	144
Kraj Vysočina	64 999	27 401	13 536	183
Jihomoravský kraj	116 480	30 686	24 251	285
Olomoucký kraj	60 727	19 689	12 647	179
Zlínský kraj	74 516	21 902	15 521	199
Moravskoslezský kraj	91 918	50 208	19 135	434
<b>CELKEM ČR</b>	<b>1 007 922</b>	<b>375 547</b>	<b>209 796</b>	<b>3 068</b>

Pramen: MPSV ČR (JVM, MIS)

\* zahrnuje dávky podle zákona č. 329/2011 Sb., o poskytování dávek osobám se zdravotním postižením a o změně souvisejících zákonů

Pozn.: v roce 2012 bylo dle předešlé právní úpravy (vyhláška MPSV č. 182/1991 Sb., kterou se provádí zákon o sociálním zabezpečení a zákon České národní rady o působnosti orgánů České republiky v sociálním zabezpečení) osobám se zdravotním postižením vyplaceno (kromě výše uvedého) Úřadem práce ČR a příslušnými obecními úřady dalších cca 170 mil. Kč.

## SEZNAM ZKRATEK

APZ	aktivní politika zaměstnanosti
ARIS	Automatizovaný rozpočtový informační systém
ČNB	Česká národní banka
ČSSZ	Česká správa sociálního zabezpečení
ČSÚ	Český statistický úřad
ESF	Evropský sociální fond
HDP	hrubý domácí produkt
CHPD	chráněná pracovní dílna
CHPM	chráněné pracovní místo
ISHN/SS	Informační systém hmotné nouze a sociálních služeb
ISPROFIN	Informační systém programového financování
MN	míra nezaměstnanosti
MPOD	mezinárodněprávní ochrana dětí
MPSV	Ministerstvo práce a sociálních věcí
MZdr	Ministerstvo zdravotnictví
NH	národní hospodářství
NRP	náhradní rodinná péče
OSPOD	orgán sociálně-právní ochrany dětí
OSS	organizační složky státu
OZP	osoba se zdravotním postižením
PN	pracovní neschopnost
SSP	státní sociální podpora
SSZ	Správa služeb zaměstnanosti
SÚIP	Státní úřad inspekce práce
SÚPM	společensky účelná pracovní místa
SZÚ	státní závěrečný účet
TP	osoba těžce postižená
TR	trestní řád
ÚP	úřad práce
ÚSO	úplné střední odborné vzdělání s maturitou
ÚSP	ústavní sociální péče
ÚSV	úplné střední vzdělání
VaV	výzkum a vývoj
VPM	volné pracovní místo
VPP	veřejně prospěšné práce
ZPS	změněná pracovní schopnost
ZR	zákon o rodině
ZTP	osoba zvlášť těžce postižená
ZTP/P	osoba zvlášť těžce postižená s průvodcem

Účelová neperiodická publikace

**Statistická ročenka z oblasti práce a sociálních věcí 2012**

Zpracoval odbor analýz a statistik MPSV.  
Vyšlo v roce 2013, 144 stran, 300 výtisků, vydání první.  
Ministerstvo práce a sociálních věcí,  
Na Poříčnickém právu 1, 128 00 Praha 2.  
Sazba a zajištění tisku artEDIT, spol. s r. o., Praha

**ISBN 978-80-7421-065-5**

Neprodejné